EDICION EN [illegible] SECCIONES
PRECIO EN TODO EL PAIS
30 CENTAVOS

LA NACION

AÑO X. SUSCRICION: Por un año, $ 90.— Por 6 meses, $ 48
Por 3 meses, $ 26.— Por un año, extranjero, $ 150
SANTIAGO DE CHILE, DOMINGO 16 DE MAYO DE 1926
TELEFONO INGLES 3113 - 3114
AGUSTINAS 1253 - 1269
Núm. 3,409

Exija películas de esta marca
Paramount Pictures
Son las mejores del mundo

LA PRINCESA DE CHOCOLATE

Cuento por RICHARD LENNOM.

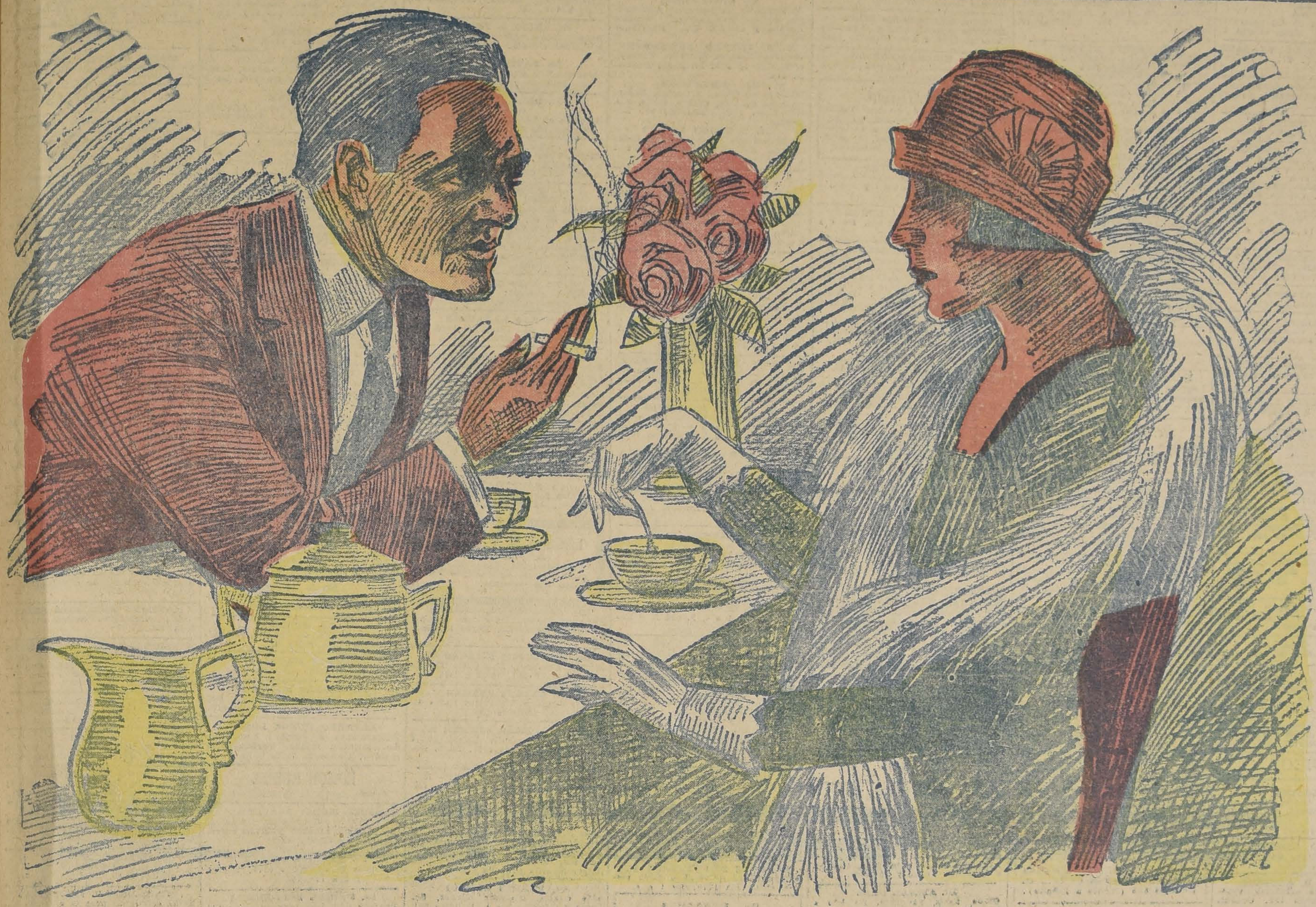

Un hombre que venía caminando apresuradamente por la acera, pisó impensadamente una cáscara de banana y resbaló, cayéndose a los pies de Trevor. Lo ayudó amablemente a levantarse y vió con gran sorpresa, que era su amigo Wills, a quien no veía hacía mucho tiempo. Este se había torcido un tobillo y cojeaba, presa de terribles dolores.

—¡Qué casualidad!—le dijo. —Condúceme a casa, que es ese portal de al lado, porque, solo, no puedo dar un paso, pues me duele mucho el tobillo.

—¿Y cómo te va, querido Wills?—le preguntaba Trevor,—minutos después, mientras la mujer le daba friegas con alcohol, contemplada, curiosamente, por dos hermosos niños.

—¡Ya ves! Hace once meses que estoy sin trabajo, y ahora, que acabo de encontrarlo, me viene esta maldita torcedura que me inutilizará lo menos para una semana.

—Y perderá el empleo—terció, apenadamente, la mujer.

—¡Por un accidente!—exclamó Trevor.

—Es que hoy, precisamente, iba a presentarme para tomar posesión del empleo. Una plaza de corredor de la célebre fábrica de chocolates de Smithson. ¡Figúrate! Corredor y con un tobillo torcido... Aquí tengo la carta de presentación— dijo, sacándola de un bolsillo y entregándosela a su amigo Trevor.

Era una carta del propio Smithson al recomendante, diciéndole que en vista de que su recomendado, Stanley Wills, era un hombre trabajador y honrado, con mujer y dos niños, le daría trabajo como corredor de la fábrica, aunque verdaderamente, no lo precisaba.

—¡Cómo se va a presentar de este modo!—balbuceó la esposa.

Efectivamente. El tobillo se había hinchado de una manera horrible y el hombre no podía ni mover la pierna.

—Saldrá del compromiso diciendo que no me he presentado y me quedaré en la calle....

—Esto lo arreglo yo ahora mismo—exclamó Trevor, guardando la carta en un bolsillo del saco y levantándose para retirarse.

—Pero, ¡cómo!

—No te preocupes.—Y se dirigió hacia la puerta seguido de la mujer, que salía a despedirlo.

Media hora después entraba en la fábrica de Smithson, un grandioso edificio, y rogaba al secretario que pasase la carta al patrón.

—Tenga usted en cuenta—observó, enterándose rápidamente del contenido — que va usted a hablar con el "rey del chocolate". De modo que usted se limita a callar y a oír. No le interrumpa, porque no tolera interrupciones y podría fracasar la recomendación.

En efecto. El "rey del chocolate", hombre alto y grueso, no sólo no toleraba interrupciones, sino que no daba lugar a ellas, porque ni siquiera las escuchaba. Activo y emprendedor no gustaba de perder tiempo e iba derecho a su propósito.

—Bueno—dijo, sin contestar al atento saludo que le hiciera Trevor.—Usted tendrá, por ahora, dos libras semanales y el cinco por ciento de comisión.

—Pero yo....

—Con eso ya se puede mantener bien una familia con dos hijos. Tiene usted la zona Este de Londres para desplegar sus actividades y espero que lo hará bien.

—Es que....

—Esa es su caja de muestras—dijo, agarrando una caja de madera que había sobre una silla próxima y entregándosela. — Dentro lleva usted la tarifa de precios de todos los artículos de la casa, para que la estudie. La fábrica de chocolates Smithson ha sido fundada en 1743, hace casi dos siglos. No se le olvide.

—Pero....

—Usted puede ganarse un capital — continuó, empujándole hacia la puerta.—No tengo más que decirle. Ahora: órdenes, órdenes y órdenes. Y cerró la puerta de su escritorio, dejando a Trevor en el pasillo.

Este, maquinalmente, salió de la fábrica con su caja de muestras. Ya en la calle se dió cuenta de que aquel hombre no le había dejado hablar y que serían inútiles cuantas gestiones hiciera para conseguirlo. Su misión de intermediario del pobre Wills había fracasado. ¡Y estaban en la miseria!....

¿Qué iba a hacer él con aquella elegante caja de muestras de chocolate, en cuya tapa campeaba, grabado con letras de oro, el nombre de la fábrica?

Al pasar por una gran confitería le dió la idea de probar fortuna como corredor de chocolates. Precisamente estaba en la zona Este de Londres.

"Al fin y al cabo—pensó, — es el único recurso que me queda para salvar al pobre Wills y a aquella simpática esposa y a aquellos niños tan lindos.... Ocupar por él el empleo temporalmente, hasta que pueda desempeñarlo... Sí. Es lo mejor"—se dijo resueltamente y penetró en el negocio.

—Señorita—dijo a la encargada, después de sacarse el sombrero, y de abrir la caja de muestras sobre el mostrador,—represento a la gran fábrica de chocolates de Smithson, el "rey del chocolate". Casa fundada en 1743, hace casi dos siglos.

—No se moleste, joven. Tenemos muchísima existencia de chocolate—le interrumpió la encargada, con una amable sonrisa.

Una joven de cabello dorado y ojos de azabache, elegantemente vestida, que se encontraba presente, agarró una de las cajas del muestrario, y dió, en cambio, una cantidad indudablemente mayor de lo que valía.

—De modo, señorita—dijo Trevor a la encargada,—que usted no precisa más chocolate por ahora—y recogió todo, dinero y muestras, metiéndolo en la caja, azorado.—Otra vez será—añadió, haciéndole una gentil reverencia y echándose a la calle.

"No voy a vender la primera vez que me pongo a ello—reflexionó para consolarse, y caminando al azar tropezó con otra confitería. —Veremos si aquí soy más afortunado"—se dijo, penetrando en ella, y previo el saludo y la exposición de las muestras, comenzó su discurso.

—Represento a la gran fábrica de Smithson, el "rey del chocolate". Casa fundada en 1743, casi hace dos siglos....

—Todavía nos queda bastante existencia—le interrumpió el encargado, sin cumplimiento ni sonrisa de ninguna clase.

La misma señorita del cabello dorado y los ojos de azabache, que acababa de entrar detrás de él, agarró otra de las cajas del muestrario y dejó otra cantidad excesiva, sin hablarle ni dirigirle siquiera la mirada.

—Vea que los chocolates Smithson no tienen rival—insistió Trevor.

—Ya le he dicho que no precisamos. Además, el Viernes es el día que aquí destinamos a los corredores—replicó de malos modos el encargado.

—Muy bien—respondió cortésmente Trevor, recogiendo todo, saludando y marchándose.

Ya en la calle, meditó que una buena taza de café y un poco de tranquilidad para estudiar los precios de los chocolates le vendría bien a sus nervios y al negocio y penetró en el "Ideal Room", que a aquella hora estaba casi desierto, sentándose a una de las mesas de la entrada y disponiéndose a estudiar la tarifa de los productos que, temporalmente, representaba.

Poco después, la señorita de cabello dorado y ojos de azabache, penetraba en el local y se sentaba a la mesa próxima.

—Café muy cargado—dijo Trevor al mozo.

—A mí un té simple—insinuó la señorita, que llevaba debajo del brazo su par de cajas.—¿Vende usted los chocolates Smithson?—le preguntó a Trevor, sonriéndole amablemente.

—Sí, señorita— repuso solícito, fijándose por primera vez en su sencilla elegancia y en su extraordinaria belleza, que completaba el recio contraste de sus cabellos y de sus ojos.

—Pero se conoce que es usted debutante.

—¿Lo hago tan mal?

—Lo hace usted peor—repuso, volviendo a sonreirse y dejando entrever una blanquísima dentadura. Se ve que nunca ha vendido usted chocolates. ¿Me permite que le dé algunas lecciones?

—Con mucho gusto.

—Primeramente no se debe entrar anunciando la mercadería y abriendo la caja de muestras como si entrara usted apuntando con un revólver y diciendo: ¡arriba las manos!... Se debe empezar por enseñar la tarjeta.

—¿Qué tarjeta?

—La tarjeta de presentación.

—No tengo.

—¿Cómo no? Si las dan las mismas casas. Vea en la bolsa del muestrario.

Efectivamente. Allí había una porción de tarjetas, verdadero prodigio de lujo litográfico, que decían:

"LA CASA SMITHSON REPRESENTADA POR..."

—Pero aquí no pone su nombre. Deme la lapicera.

—Standley Wills — dijo Trevor prestándosela.

—Representada por S. Wills — murmuró la desconocida escribiendo y devolviéndole la tarjeta y lapicera. — El corredor de chocolate — continuó — precisa la sabiduría de Salomón, la paciencia de Job, la picardía de Maquiavelo y la audacia y el espíritu explorador de Amundsen. Ahora, si usted se aviene a seguirme con el muestrario, voy a darle una lección práctica, consiguiendo un importante pedido para la fábrica que usted representa.

—Encantado, señorita — repuso Trevor, y pagó gentilmente el té de su interlocutora, que ni agradeció la galantería, siguiéndola con la caja.

Poco después penetraban en un gran "magazine" y se enfrentaban con el encargado de la sección comestibles. La joven, después de saludarle, comenzó a hablarle del tiempo, de la crisis económica, de la subida de los alquileres y de la política. Trevor no veía por dónde podía venir a colación del chocolate. Pero he aquí que, de repente, hablando de las gestiones del ministro de hacienda, exclamó:

—¿Ha leído el nuevo arancel para la importación del cacao?

—No tengo tiempo de leer nada — contestó el encargado, que ya estaba medio atolondrado con tanta charla. Y era lo mismo que leyese, porque no había tal arancel nuevo.

—Va a subir de una manera espantosa el chocolate.

—¡Naturalmente! ¡Si suben el cacao! — repuso el encargado, fiándose más en la conversación o, como si dijéramos, comenzando a tragar el anzuelo.

—Ahora tiene usted ocasión — prosiguió la joven — de hacer un gran "stock", que a la vuelta de dos meses representará para ustedes una enorme ganancia.

—Seguro.

El anzuelo iba entrando.

—Precisamente, aquí traemos las últimas muestras de la casa Smithson: libras, tabletas, pastillas, bombones, chocolatines...

—¿La casa Smithson?

—Tenemos orden de subir la semana que viene las tarifas.

—Pasen al escritorio y hablaremos.

Ya estaba el pescado en el anzuelo.

Después de salir de hacer un pedido de considerable importancia, la joven se despidió de Trevor diciéndole:

—Usted tiene buen tipo, distinción. Puede usted hacer un capital, como yo lo he hecho, corriendo, precisamente, los artículos de esa casa. Buena suerte y ya sabe usted: órdenes, órdenes y órdenes.

—¿Pero no volveré a verla más?

—Si precisa de mis consejos, mañana me encontrará a la misma hora en el "Ideal Room" Adiós, señor Wills.

—Adiós, señorita...

—Mary Brown — interrumpió ésta con una deliciosa sonrisa. Y subiendo a un auto, desapareció.

—¡Mary Brown!— se quedó silabeando atónito Trevor — Una linda ex-compañera — murmuró — que se interesa todavía por el bien de la profesión de corredores de comercio. Y no le he visto ningún anillo de compromiso, ni de casada, en los dedos...

Aquella noche soñó que estaba en un palacio de chocolate y que "el rey" Smithson, con una ridícula corona de caramelo en la cabeza, le presentaba una princesa que era una figura de chocolate con un corona de papel dorado en la que se leía: "Mary Brown", y dos pasas de Corinto en los ojos.

De repente la princesita dejaba de ser de chocolate y el papel dorado se convertía en sedoso cabello subio y las pasas de Corinto en tentadores ojos negros y avanzaba hacia él sonriendo, y al ir a estrecharla entre sus brazos despertó sobresaltado.

Al día siguiente, Trevor era otro hombre. ¡Hasta tenía cariño a su profesión temporal, o, por lo menos, lo sentía hacia la joven que lo había poetizado con su hermosura! No entraba en un negocio que no recibiera una orden. Hacía chistes a los clientes, les contaba cuentos, hablaba de lo divino y de lo humano. El recurso del arancel le dió maravillosos resultados. Unos lo convidaban con una copa, otros con cigarros, varios le recomendaban a nuevas casas. A la hora de concurrir al "Ideal Room" tenía pedidos por una considerable suma y hasta había casi comprometido a la firma Steleman H.o, enemigos del "rey del chocolate" y de sus productos.

La joven, que ya estaba allí, lo recibió con una cariñosa sonrisa y al enseñarle el cuaderno de órdenes, exclamó con entusiasmo:

—¡Maravilloso! ¡Colosal! —Pero su asombro fué mayor al ver que al final decía: "Steleman H.o, probables? — ¿La gran confitería de la estación del Este?"

—La misma. Me han dicho que vuelva a verlos mañana.

—Esos clientes, que son importantísimos, representan un gran triunfo para la casa Smithson. Tres años he andado yo luchando con ellos sin conseguir nada.

—Todo se lo debo a usted.

—A mí, no. Ya le dije que tenía excelentes condiciones para triunfar.

—Le debo entregar el ochenta por ciento de las comisiones.

—Usted me paga invitándome esta tarde, después que termine su trabajo, a un "lunch". Pero a un "lunch" modesto, en la Fonda del Rincón; no quiero ser una invitada gravosa...

—¡Oh, señorita Brown! La sola presencia de usted no habría con qué pagarla — contestó Trevor. Y se citaron para las siete, diciendo éste al despedirse:

—Esta tarde no me contento con menos de doce notas.

No fueron doce sino cinco que valieron por ellas; de modo que unidas a las de la mañana, constituyeron una cantidad tan importante que al presentarse al "rey del chocolate" para darse cuenta de su estreno, Smithson, olvidándose de su augusta realeza, exclamó:

—¡Bravo! Ha batido usted el record de todos los corredores que he tenido hasta el día. Si consigue la firma Steleman H.o, le duplico el sueldo y le aumento en uno por ciento la comisión.

El "lunch" fué una hora de discreta camaradería, en que en ningún momento se traspuso la línea divisoria que media entre un caballero y una dama. Trevor, después de mostrarle sus nuevos éxitos de la tarde, como un discípulo orgulloso, le contó el sueño de la noche pasada, que a ella le hizo mucha gracia, sobre todo lo de las pasas de Corinto.

Durante el relato echó de ver que en una mesa arrinconada estaba sentado, tomando su "lunch", un viejo pero elegante chauffeur que no les quitaba la vista.

—¿Aquel chauffeur tiene algo que ver con usted, señorita? —le preguntó.

—Sí. Es mi chauffeur — contestó la hermosa sin darle importancia.

Trevor iba perdiendo su animación por instantes, hasta que en su rostro se reflejó la tristza, de tal manera que la joven hubo de notarlo.

—¿Qué le pasa, señor Wills?—le preguntó ésta.

—Que ya que usted es tan buena consejera, estaba pensando pedirle una opinión.

—Si está a mi alcance...

—¿Qué debe hacer el amigo de una joven para saber si ésta lo quiere o no?

—Preguntárselo.

—¿Y si ella no me conoce más que como un corredor de chocolate?

—¿Y eso que tiene qué ver? Es una profesión tan digna como otra cualquiera. Yo también he sido corredora de la misma casa que usted y no me avergonzaría de decírselo a ningún hombre...

—Pero es que ella es una princesa... una princesa de ensueño...

—¿Una princesa de chocolate? —interrumpió Mary riendo.

—¡La mujer más hermosa del mundo!...

—Gracias en nombre de las demás. Pero... pregúnteselo aun que sea una reina.

—¿Y si fuera usted?...

—Lo mismo. Es absurdo que usted me tenga miedo. ¿Es que soy yo?...

—Sí, señorita Brown — exclamó Trevor decidida y apasionadamente.

—Smithson, Mary Smithson — murmuró sonriéndole la joven. — La hija del "rey del chocolate"—añadió, haciendo una graciosa mueca palaciega.

Trevor le agarró la mano y le dió en ella un beso de solemnidad protocolar. Después siguieron hablando afectuosamente y, al despedirse, exclamó la joven:

—Esa cuestión del anillo es ya una cuestión de Estado, y como princesa de chocolate que soy, tengo que consultarlo con el rey, mi padre. Su Majestad no me niega nada...

El joven vió partir el auto y, al doblar la esquina, una pequeña mano enguantada que desde él lo despedía, y se echó las suyas a la cabeza como si todo hubiera sido un sueño.

Cuando a la mañana siguiente fué a la del verdadero Wills para anticiparle las comisiones que le correspondían y darle cuenta de todo lo ocurrido, se lo encontró devanándose los sesos ante una carta que había recibido de la casa Smithson y cuyo significado no comprendía.

Decía así:

"Señor Standley Wills: He tenido una gran satisfacción con nuestro pequeño "flirteo", que doy por terminado, porque me parece que será muy desagradable para su pobre mujer y para sus dos hijos. De modo que no volveré más al "Ideal Room". No se tome la molestia de buscarme.

M. S."

A Trevor le faltó tiempo para correr a la fábrica de Smithson. En la secretaría particular se encontró con la propia Mary.

—¡No es verdad! ¡No es verdad! —gimió el joven echándose a sus pies como un loco.

—¿El qué no es verdad? —preguntó la joven con fría indignación.

—Ni soy casado, ni me llamo Wills.

Y le contó absolutamente todo.

—¿Eso es cierto? — preguntó Mary, no pudiendo disimular su interna alegría.

—Yo soy incapaz de mentir. Gracias a Dios, tengo una regular fortuna, heredada de mi padre, y poseo, además, la carrera de ingeniero industrial. Todo lo he fingido por hacer una obra de caridad.

—¿De modo tque tiene usted buen corazón? — insistió Mary, a quien la satisfacción de todo lo que oía se le asomaba a sus hermosos ojos.

—Todo lo he hecho por aquel par de lindas criaturas.

—¿Tanto le gustan a usted los niños?

—Con delirio. Daría toda mi vida por tener hijos...

—¿De veras? — balbuceó Mary muy conmovida.

—Sobre todo si tenían una madre como usted...

Mary bajó los ojos sonriendo y Trevor le agarró una mano, que ella le dejó abandonada, depositando en ella un beso apasionado que le abrasó la piel y le hizo estremecer todo el cuerpo. Su corazón estaba ganado por aquel hombre gentil y bueno.

En aquel instante se abrió la puerta del escritorio, dando paso al "rey del chocolate", que los sorprendió ya abrazados.

—¿Qué significa esto? — rugió colérico.

Enterado de todo y apaciguado por su hija, en quien tenía gran confianza de su seriedad y buen sentido, y a la que profesaba un cariño sin restricciones, no tuvo más remedio que acatar la suprema decisión de aquellos dos corazones a quienes había unido el destino para siempre...

—Sea — exclamó dando un beso a su hija en la frente.

—¡Qué bueno eres papacito! — prorrumpió ésta, cubriéndolo a su vez de besos.

—Hace tres años — murmuró el viejo comerciante saltándosele las lágrimas. — Mary me privó de mi mejor corredor, que era ella misma, para no separarse de mi lado, porque su pobre madre había muerto. Ahora, me quita mi mejor corredor, que es usted, para que no se separe de ella...

—Pero, yo le prometo no dejar el empleo al verdadero Wills hasta no haber hecho clientes a Steleman H.o — advirtió Trevor.

—Y yo le ayudaré — asintió Mary.

R. L.

GUIA PROFESIONAL

ABOGADOS

ROBERTO CRUZ
Causas criminales. Morandé 440.

LUIS ALBERTO CASTRO
Morandé 291. Oficina 54.

FEDERICO DUNCKER BIGGS
Huérfanos 833. Altos Banco Germánico. Teléfono 295.

HECTOR ESCRIBAR MANDIOLA
HUMBERTO BARROS VALENZUELA
Abogados
Atenderán desde el 20 del presente, en Agustinas 1111, altos, oficina 1.

FERNANDO GUZMAN VERGARA
Agustinas 1148. Of. 27. Teléfono 3087.

HECTOR ARNALDO GUERRA
Causas civiles y criminales. Galería Alessandri 24. Tel. 4352.

OSVALDO HEVIA
Morandé N.o 244. Casilla 1881.

RAMON SEGUNDO JIMENEZ
Abogado. Galería Alessandri 17.

BERNARDINO LEIVA
OTTMAR STEGMAIER
Bandera N.o 537. Casilla 2068.

MANUEL MERINO ESQUIVEL
Agustinas 1116. Teléfono 2077. Casilla 2407. De 10 a 12 y 4.30 a 6.30.

ARTURO FERNANDEZ PRADEL
JULIO LEZAETA ROJAS
Compañía 1333. Teléfono 5223.

SAMUEL GAJARDO C.
Morandé 440. Teléfono 2801.

NICOLAS MARAMBIO MONTT
San Antonio 570. Casilla 2699. — Asuntos civiles, especialmente mineros.

VICENTE MOLINOS GAETE
Agustinas 1148. Teléfono 2110. De 10 a 12 y 5 a 7.

BERNARDO MUÑOZ LATORRE
Causas civiles y criminales. Huérfanos 761.

ROBERTO DE PETRIS
Galería Alessandri 26 A. Teléfono N.o 156. Casilla 4044.

ANTONIO PLANET O.
Especialmente cuestiones comerciales. Estudio: Estado 91. Casilla 4084. Teléfono 1137.

SALAS ROMO HNOS.
LUIS Y VICTOR SALAS ROMO
Compañía 1325. Teléfono 1627. Casilla 2231.

ANIBAL BOGEL ARRIAGA
LUIS MORALES BUAENABAR
Abogados. Bandera 552. Casilla 2996. Teléfono 2177.

LORENZO SAEZ
Causas civiles y criminales. Bandera 323. Casilla 3501.

HUBERTO SALGADO
Criminalista. Causas civiles, nulidades matrimonios. Anticipa fondos. San Pablo 1417.

LISANDRO SANTELICES
Abogado. Huérfanos 1112, oficina 15, altos Banco Nacional. Teléfono 381.

HUMBERTO YAÑEZ VELASCO
Morandé 322. Teléfono 1614.

MEDICOS

Dr. ALCAINO
Estudios Europa. Oídos, nariz, garganta, vías lacrimales. Especialista Hospital Salvador y Niños. 3 a 6. Dieciocho 314. Teléfono 257.

Dr. ARTURO ALBERTZ
Enfermedades señoras. San Antonio 275. De 3 a 4. Teléfono 4026.

Dr. CARLOS D. AGUIRRE
Especialmente vías urinarias, venéreas, sífilis. Carmen 191. Consultas: 5 a 7.30 P. M.

Dr. AMENABAR OSSA
Oculista. 14 años Europa, 2 años médico co-director Hospital Ojos Condado Stanford (Inglaterra). 21 de Mayo 578. De 2 a 4. Teléfono 602.

Dr. LEONCIO ANDRADE
Medicina general. San Diego N.o 31. De 3 a 5. Teléfono 4528.

Dr. ARNELLO
Cirugía, anestesia general, venéreas. García Reyes 17. D. 12 a 3. Hospital San Vicente 4—6.

Dr. ITALO ALESSANDRINI
Cirugía y ginecología. Consultas de 1 a 3. Merced 322. Teléfono 3555.

Dr. BUNSTER
Ayudante clínica ginecológica. Cirugía. Enfermedades señoras. Santa Rosa 86.

Dr. BORQUEZ SILVA
Estudio Europa. Pulmón, corazón, estómago, intestinos. Rayos X. 3 a 6. Arturo Prat 80. Teléfono 19, Matadero.

Dr. RIFFO BUSTOS
Estudios Europa. Medicina interna. Preferentemente corazón y estómago. De 2 a 5. Cochrane 182.

Dr. BISQUERT
Vías urinarias, sífilis. Moneda N.o 859. 3 a 6. Casilla 2563. Teléfono 953.

Dr. BRONFMANN
Estudios en Europa. Ayudante clínica quirúrgica. Hospital San Vicente. Cirugía. Enfermedades señoras. Venéreas. 4-6. Cienfuegos 63. Teléfono 3457.

Dr. RAMON BRIONES C.
Cirugía. Enfermedades señoras. Catedral 1165. 5.o Piso de 5-6. Residente Hosp. San Vicente. 2-4.

Dr. ROBERTO BALTRA G.
Ausente en Europa.

Dr. BEAUMONT
Ayudante cirugía, Ginecología. Hosp. Salvador. Claras 150.— Teléf. 93, Santa Elena 3 a 5.

Dr. BULNES
Medicina interna, especialmente pulmón. Rayos X. De 2 a 4. Compañía 1378. Teléfono 98. Palma.

Dr. BRAGA CASTILLO
Regresó Europa. Rayos X. Medicina general, niños: 9 a 10, y de 1.30 a 4.20. Merced 186. Teléfono N.o 1393.

Dr. BARRENECHEA
Oculista. Especialista oídos, nariz, garganta. Huérfanos 801. Regresó. De 9 a 12 y 3 a 6.

Dr. BARAÑAO GAZMURI
Ayudante ginecología. Hospital Salvador. Cirugía. Enfermedades señoras. Sífilis. Rosas 1627, de 3 a 5.

Dr. MARIANO BAHAMONDE RUIZ
Cirugía, ginecología. 1 a 3. Cochrane 66. Domicilio, Delicias 1230.

Dr. ALEJANDRO BRAVO G.
Cirugía general. Medicina aparato digestivo. Compañía 2165. Teléfono 4078. De 1 a 3. (Llamados nocturnos).

Dr. SANTIAGO BARRENECHEA
Oculista. Ahumada 11. Consultas: 2 a 5.

Dr. F. CASTAÑEDA IGLESIAS
Ex-médico Hospital Niños. Compañía 1839. Teléfono 854. De 1.30 a 3.30.

Dr. HECTOR CORONA T.
Bronquios, pulmón. Asma. Traslados Delicias 938, frente Ahumada. 1 a 2 y 4 a 6.

Dr. ALDO CONTRUCCI
Estudios Europa. Medicina interna. Sífilis. Nataniel 142. 2.30 a 4.30. Jefe clínica profesor Breckmann. Teléfono 3340.

Dr. EDUARDO CRUZ COKE S.
Medicina interna. Merced 305. De 4.30 a 6.30. Teléfono 4905.

Dr. LEONIDAS CORONA T.
ESTUDIOS EN EUROPA
Laboratorio clínico instalado desde su fundación en 1915 en Delicias 868 (frente a Estado).

Dr. LEON CHONCHOL
Medicina general. Rayos X. Sífilis, piel, venéreas. Gálvez 61. Consultas 2 a 5.

Dr. EDUARDO DE RAMON
Profesor Extraordinario Ginecología. Estudios Europa. Cirugía, señoras, partos. 2 a 4. — Agustinas 1606. Teléfono 3623.

Dra. JUANA DIAZ MUÑOZ
Especialista enfermedades señoras y niños; 2 a 4. Claras 346. Teléfono 4908.

Dr. IGNACIO DIAZ MUÑOZ
3 a 6. Bandera 574. Teléfono 3424. Medicina general. Vías urinarias.

DOCTOR DAUBAS
Providencia 1936. Teléfono 808. Consultas 1 1|2 a 3.

Dr. CARLOS DOREN
Enfermedades señoras, consultas 1 a 4. Monjitas 536. Teléfono 2571.

Dr. JOSE DONOSO
Medicina del Hospital del Salvador. Santo Domingo 739. de 2 6. Teléfono Los Leones 109.

Dr. DRECKMANN WEST
Medicina general, Sífilis. Consultas. Catedral 1165, 2 a 5. Teléfono 1448.

Dr. RICARDO DONOSO
Corazón, pulmón. Regresó Europa. 2.30 a 4.30. Agustinas 619.

Dr. DIMITSTEIN
Agustinas 1308 esquina Teatinos. Rayos X. Corazón, pulmón, estómago e hígado. 1 a 4. Teléfono 3848. Domicilio: Rosales 1656, entre Castro y Dieciocho.

DOCTOR ESPINA
Se trasladó a San Martín 372, cerca de Compañía. Consultas 1 y media a 4 P. M.

Dr. ESPILDORA LUQUE
Oculista. Estudios Europa. De 3 a 6. Delicias 414.

INSTITUTO DE SALUD
Cisterna (Población Nueva España) Destinado al diagnóstico y tratamiento de las enfermedades nerviosas y mentales. Dirigido por el doctor Fontecilla. Santiago, Delicias N.o 1626. Electricidad médica, baños, etc.

Dr. FUENZALIDA BRAVO — Niños. Merced 560. Teléfono 1721, 2 a 4.

Profesor Dr. FONTECILLA
Regresó de Europa. Delicias 1626. — Rayos X., pulmón, nervios. 2 a 4.

FUENTES MATURANA
Cirugía general de señoras. Nataniel 230.

Dr. FUENZALIDA CORREA
Cirugía señoras. Partos 3—4 Huérfanos 745. Teléfono 466.

Dr. Carlos Garcés B.
Delicias 1276. Teléfono 3747. Exámenes químicos, bacteriológicos. Reacción Wasserman. Medicina interna. 3 a 6.

Dr. RICARDO GUNTHER
Ayudante clínica ginecología. Partos, enfermedades señoras, aplicaciones diatermia. Av. España 696. De 2 -4. Teléfono 253. Parque.

DOCTOR GIANELLI
ESTUDIOS EUROPA
SIFILIS PIEL VIAS URINARIAS
21 de MAYO 562
CONSULTA de 2 a 6.

Dr. VICTOR M GAZITUA
Partos, enfermedades de señoras.— Traslados Agustinas 586. De 2 a 4. Teléfono 976.

Dr. GREENE
Estudios Europa. Cirugía y Ginecología. Calle París 809. (Manzana residencial San Francisco). 2 a 4. Teléfono 2860.

Dr. GLEISNER
Pulmón, hígado, corazón, sífilis, etc. Castro 26, de 3 a 5. Casilla 2664.

Dra. ANDREA GONZALEZ NOLLE
Estudios Europa. Señoras y niños. Riquelme 317. Esquina Huérfanos, 2 a 5, menos Lunes y Sábados.

Dr. ANIBAL GREZ
Oídos, nariz, garganta. De 1.30 a 3.30. Merced 324. Teléfono 4519.

Dr A GORGEWSKY
Médico jefe Policlínico, medicina interna. Hospital San Juan de Dios. Pulmón, estómago, hígado, intestinos. Avenida Brasil 53. —De 2 a 5.

Dr. GUSTAVO GIRON L.
Cirugía y ginecología. Brasil 32. Teléfono 3126. De 1 a 3.

DOCTOR HERRERA ROGER
Regresó de Europa. Enfermedades de niños. Delicias 2558. Teléfono 2679.

Dr. AGUSTIN INOSTROZA
Cirugía general, especialmente niños. Catedral 2851. De 3 a 4. Teléfono 446. Estación.

Dr. ROBERTO JARAMILLO
Ejército 707. Teléfono 142. Parque.

Dr. ARNULFO JOHOW
Estudios Europa. Cirugía y Ortopedia. Adultos, niños, 3-4 Santo Domingo 1523 Teléfono 1033.

INSTITUTO RADIOLOGICO
Dr. Adolfo Kaplan
Radioscopía, radiografía, radioterapia, aplicaciones radium. Estudios Europa y en EE. UU. Huérfanos 1466.

Dr. A. KORNER ADWANDTER
Estudios Estados Unidos Cirugía, ortopedia. 10 a 12 M. Santo Domingo 614.

Dr. KRUMBACH
Titulado en Chile, Alemania. Enfermedades señoras, partos, sífilis, 3-5. Huérfanos 1353. Teléfono 50. Los Leones.

Dr. TEODORO LEIBLE
Enfermedades nerviosas. Medicina interna. Electricidad médica. De 3 a 6. Olivos 794.

Dr. H. LEA PLAZA
Estudios en Europa. Compañía N.o 2115. De 3 a 6. Teléfono N.o 3880.

Dr. LABRA LETELIER
Nariz, garganta, oídos, consultas de 2 a 5. Compañía 1361.

Dr. ARMANDO LEON L.
Cirugía. Compañía 1909. Martes, Jueves, Sábados 1-3. Teléfono 3846.

Dr LOIS
San Pablo 1236. Medicina general. Vías urinarias. Sífilis. de 1 a 4.

Dr. LAVAL
Medicina interna. Lord Cochrane 340 De 1 y media a 3 y media.

Dr. GMO. MORALES BELTRAMI
Enfermedades niños. Traslados Catedral 2860. De 4 a 6. Menos Martes. Teléfono 456. Estación.

Dr. OSCAR MELENDEZ
Medicina interna. Sífilis. Santo Domingo 1036. De 2 a 4; y 21 de Mayo 578, de 4 a 5. Teléfono 2331.

Dr. G. MORAGA FUENZALIDA
Enfermedades de niños. Ortopedia Cochrane 118. Consultas 2 1|2-4. Teléfono 2804.

Dr. ITALO MARTINI E.
Oculista. Estudios Europa. Ahumada 17. De 3 a 5.

Q. MAHOTIERE
Médico Hospital San Juan de Dios. Estudios Europa, 1-4. Rayos X. Laboratorio. Compañía 1973. Teléfono 4488.

ENFERMEDADES DEL CORAZON
Dr. Mahotiere
Estudios en Europa. Compañía 1973. Consultas de 1 a 4. Rayos X y Laboratorio.

Dr. JUAN MARIN
Cirugía, enfermedades venéreas. Teléfono 4051. Catedral 1165. De 3 a 5.

Dr. MUÑOZ VALENZUELA
Residente Hospital Niños. Tuberculosis infantil. Matucana 302. 3 a 4. Teléfono 442. Estación.

Dr. MALBRAN
Enfermedades mentales y nerviosas. De 3 a 4. Se trasladó a Huérfanos 1880.

Dr. MORALES VILLABLANCA
Piel, Sífilis, venéreas. Medicina general. Exámenes sangre, 4 a 6. Merced 486.

Dr. MANUEL MORENO
Medicina general Pulmón, Estómago, Neumotórax artificial. San Francisco 155. 2 1|2 a 4 1|2.

Dr. JUAN MONTENEGRO M.
Enfermedades niños, Luz ultra violeta. Compañía 1770. De 1 a 4.

Dr. NECOCHEA
Especialidad: Medicina interna.
RAYOS X. y Electricidad médica. Estudios en Europa (2 a 5.)
DELICIAS 117.

Dr. H. NUÑEZ ZAMORA
Señoras, Partos, 2-4 Matucana 389. Teléfono 291. Estación.

Dr. LUIS OPAZO F.
Jefe Policlínico Niños. Compañía 2807. Teléfono 48. Estación.

Dr. ALEJANDRO OLIVARES
Medicina interna. Corazón, estudios en Europa. Agustinas 726. De 2-5.

Dr. ORREGO PUELMA
Medicina interna. Rayos ultra violetas. 3.30 a 5.30. Amunátegui 268. Teléfono 1217.

Dr. ALBERTO PANATT
Pulmón, corazón, estómago, hígado. Rayos X. Teléfono 1211. Delicias 1416. De 2 a 4.

Dr. MARCIAL PARADA S.
Oídos, nariz, garganta. Agustinas 936. Teléfono 186. Ñuñoa. Consultas de 3 1|2 a 6 P. M.

Dr. JULIO A. PAREDES
Especialmente enfermedades señoras. Medicina, cirugía. Brasil 47. De 2 a 4.

Dr. DAVID PULIDO
Enfermedades niños. Santo Domingo 1790. Teléfono 2152. De 1 a 3.

Dr. DANIEL PRIETO
Oculista
Estudios en Europa. Compañía 1361. Consultas: de 2 a 4. Teléfono 4869.

Dr. PRUNES
Estudios en Europa. Jefe clínica piel, sífilis, venéreas. Santo Domingo 604. Casilla 3894.

PENSIONADO
"JESUS DE PRAGA"
Avenida Manuel Montt 1549. Teléfono 93, Santa Elena
Fundado 1916. Para tratamiento, diagnóstico, enfermedades, mentales, intoxicaciones. Edificio ad-hoc. Todas comodidades. Gran Parque. Personal especializado.

Dr. LUIS QUIROGA
Medicina general. Consultas: 4 a 5 1|2. Catedral 1452. Teléfono 3760.

ALBERTO RAHAUSEN
Cirugía general. Compañía 2928. Teléfono 193. Estación. De 2 a 4.

Dra. FRESIA ROSAS DE BEHM
Señoras y niños. Ahumada 47. De 2 a 6.

Dr. CESAR RODRIGUEZ LEON
Medicina interna. Enfermedades de niños. Catedral 2607. 1 a 2 y Bascuñán Guerrero 1018. 4 a 5.

Dr. SCROGGIE
Especialidad enfermedades de niños. Jefe de la Clínica de Niños Universidad de Chile. Consultas de 2 a 4 de la tarde. Rosas 1157. Teléfono 4583.

SANATORIO
Clínica particular, doctor Riveros. Medicina. Operaciones. Partos. Matta 586.

Instituto M. T. Sanitas
Agustinas 1955
Radioterapia. Rayos X. Luz ultra violeta. Aplicaciones Radium. Auto-vacunas.

Dr. ALBERTO SANTANDER
Estudios Europa. Medicina interna, estómago, intestinos, Rayos X. Bandera 756. 3 a 5.

Dr. KELLMUTH SIVEERS W.
Médico cirujano. Domicilio: Molina 628. Morandé 742. De 2 a 2.30.

Dr. CARLOS SEAMAN
Médico cirujano. Consultas 1.30 a 4. Traslados. Delicias 225.

Dr. WALDEMAR SOMMER P.
Vías urinarias, sífilis. Consultas: 4 a 6. Teléfono inglés 4774. Santo Domingo 753.

Dr. MARCO A. SEPULVEDA R.
Laboratorio Clínico. Miraflores 450. Teléfono 238.

Dr. OTTO SCHWARZENBERG
Enfermedades niños, 2 a 3. Santo Domingo 1280. Teléfono 1033.

Dr. STOLTING
Oculista. Médico recibido Alemania, Chile. Moneda 627. De 3 a 6.

Dr. TORRES TORRES
Jefe clínica, profesor Korner. Señoras y cirugía. 3 a 5. Delicias 261.

Dr. RAUL VENTURA JUNCA
Residente Hospital Salvador. Medicina interna. Rayos X. 4.30 a 6. Riquelme 140. Teléfono 3828 y 395.

Dr. VILLAGRA
Estudios en Europa. Únicamente pulmón. Rayos X. Pneumotorax. Helioterapia. Dieciocho 437 A. De 2 a 5.

Dr. J. M. VERGARA KELLER
Partos, ginecología. Estudios especiales Europa. Agustinas 828. De 3 a 4. Teléfono 2855.

Dr. VIVES BRAVO
Enfermedades niños. Delicias 835. Teléfono 2895. Consultas 2-4.

Dr. G. E. VIDAL S
Delicias 2552 Teléfono 245. Estación. De 2-4.

Dr. JAIME VIDAL OLTRA
Pulmón, corazón, estómago. Laboratorio, 3-4. Miraflores 590, esquina Santo Domingo. Teléfono 2006.

Dr. VICUÑA HERBOSO
Ayudante clínica prof. Prado Tagle. Hospital San Vicente. Medicina interna. Especialmente corazón Rayos X. Martes, Jueves, Sábado 2.30 a 4.30. Almirante Barroso 270. Teléfono 1058.

Dr. YUNGE
De 3 a 4. Agustinas 2940.

Dr. YAÑEZ G.
Estudios Europa. Piel, sífilis, venéreas. Traslados Merced 559. De 3 a 6. Casilla 618.

Dr. WAUGH
914. Estudios Europa. Internas 606. Venéreas, Sífilis. Wasserman. Compañía 1853, 3 a 4.30.

Dr. WEINSTEIN
Estudios Europa. Enfermedades de la piel, sífilis y venéreas. Radioterapia. Agustinas 1357. De 2 a 5.

Dr. WIREN
Oídos, nariz, garganta. Compañía 1606 De 2 a 5

DENTISTAS

Dr. GUILLERMO AHUMADA
Dentista
Claras 380. Plazuela de la Merced. 9 a 12 M.— 2 a 6 P. M.— Teléfono 4101. Casilla 3206.

Doctor Oscar Bezanilla
Especialidad dentaduras artificiales, con o sin paladar. Hora fija.— Rosas 1210. Teléfono 455.

Dr. CERDA LOPEZ
Ahumada 11. Teléfono 4221. Especialmente puentes, coronas. Extracciones, somnoformo.

Dr. ADOLFO CHECHILNITZKY
Cirugía. Extracciones. Piorrea. Echaurren 87.

Dr. CLODOMIRO CONTRERAS
San Antonio 451. Teléfono 3692. Horas de consultas: 10 a 11 y de 3 a 6

Dr. ERGAS
American Dentist. Puente 637.

ALBERTO GONZALEZ
Estudios Filadelfia. Extracciones difíciles, indoloras. 9, 11.30 y 3-7. Moneda 1061.

Dr. GALLARDO GONZALEZ
Estudios en Filadelfia. Consultas diurnas y nocturnas. Echaurren 26.

Dr. A. LENG
Jefe clínica Piorrea Escuela Dental. 2 a 6. Huérfanos 1616.

DR. MUÑOZ
Especialidad dentaduras sin paladar, garantido. San Diego 995.

VICENTE MARIN A.
Cirujano dentista. Alameda 938.

WENCESLAO MUÑOZ L.
Dentista. Tratamiento rápido. Extracciones sin dolor. San Diego 448.

ALFREDO MUÑOZ LOBOS
Extracciones sin dolor. Somnoformo. Puentes, placas. Tratamientos rápidos. Compañía 1852.

EDISON ROSSEL
Cirujano dentista. Monjitas 728.

JOSE MARIA SAAVEDRA
cura la piorrea alveolar, ligada al reumatismo, corazón y otras enfermedades. Alameda 1313.

Dr. ENRIQUE SANSOT
Ahumada 11. Teléfono 4243. Horas: 9 a 12 y 2 a 7.

Dr. DANIEL SIGNORELLI
Cirujano dentista. Independencia 510

SALAZAR - ROIJERS
Dentista (Estudios Europa).
Trabajos en horas.
ALAMEDA 2740

Dr. C. VALENCIA COURBIS
Operaciones indoloras. Coronas. Puentes y dentaduras. Teatinos 50.

VETERINARIOS

CORNEJO FREDES
Medicina preventiva. Sueros, vacunas, 9 a 12. Matadero.

ARQUITECTOS

OFICINA DE CONSTRUCCIONES
Dirección o contrato
LEOPOLDO NAVARRETE CH.
Morandé 67, Teléfono 3189, Casilla 380.

EDUARDO RASSO
Construcciones, transformaciones, reparaciones. Bandera 552.

CARLOS B. CARCAMO
Arquitecto U-Ch. Planos, presupuestos gratis. Construcciones, transformaciones. Brasil 30.

MUSICA

MARIA CRISTINA RIVEROS
Concertista, da clases de piano. Matta 586.

MATRONAS

MATRONA CLINICA PRIVADA
Consultas gratuitas. Catedral 18

MATRONA BECERRA
Franklin 1479. Partos, curaciones, inyecciones. Recibe pensionistas.

CELIA CASTILLO
Recibo pensionistas, atiendo llamados fuera Santiago. Consultas gratis. Bascuñán 84.

GABRIELA CHANALET
Clínica, curaciones, inyecciones. tis. — Santa Rosa 877.

MATRONA BRAZO
Únicamente atiende domicilio. Inyecciones. Mujica 20, casi esquina Cuña Mackenna.

MERCEDES ARRIGRANDI
Regresó extranjero trayendo últimos adelantos. Partos. Atiende distinguida clientela, pensionado particular, atendido médicos. Huérfanos 2744.

A. GEISSE
Matrona Puericulturista, diplomada Europa, últimos adelantos. 1 a 2.30. Lira 34. Teléfono 41

ELENA DE PIZARRO
Matrona-masajista, ex-jefe Maternidad. Maturana 790.

H. IZQUIERDO DE GARRIDO
García Reyes 869.

AMELIA MATUS
Consultas gratis. Partos desde sos. Pensiones. Maule 1062.

SARA OSORIO DE GONZALEZ
Matrona, partos y curaciones. 2254. De 1-4.

Mme. S. PRAGNAUD
Matrona francesa. San Francisco 364.

CARMELA ROMAN
Servicio especial de Maternidad. Santa Isabel 315.

MATRONA MERCEDES ROJAS
San Diego 930. Recibe enfermas toda hora.

PENSIONADO DE OBSTETRICIA
Señora Reyes, matrona ginecóloga. Establecimiento moderno, atendido cirujanos especialistas. Partos. Esmeralda 636.

CARMELA TORO G.
Partos, asistencia toda hora. Recibe enfermas. Matucana 640.

M. URIBE
Partos, asistencia toda hora. Recibe enfermas. Carmen 193. Teléfono

FLOR VILLASECA
Recibe enfermas provincias, partos, curaciones. San Diego

ANA G. VARGAS BARRERA
Partos. Recibo pensionistas. Americana 627. Teléfono ción.

SOFIA VILLASECA
Matrona
Traslados a Nataniel 826.

PENSIONADO VICENTINO
Establecimiento para la atención de enfermas de parto. Consulte precios. Higiene, comodidad. San Diego

VARIOS

CLINICA ALAMEDA
Tratamiento sífilis, gonorrea y sus complicaciones, ambos sexos; curaciones rápidas, métodos modernos. 10 a 12, noche 6 a 8. Hospitalización enfermos; $ 10 y $ 20.

FABRICACION
DE CAJONES

Y JABAS PARA FRUTAS

Tenemos para entrega inmediata Cajones Vineros y Litreros.

"LA REPUBLICA"

BARRACA Y FABRICA

DOMEYKO 2354.— TELEFONO 182, PARQUE

SE NECESITAN
2 EMPLEADOS
COMPETENTES

no mayores de 35 años, para atender a la VENTA DE CASIMIRES en una CASA IMPORTADORA IMPORTANTE. Se exigen certificados de competencia y honorabilidad.

PRESENTARSE A ROSAS N.° 1260

LA TORNERIA
"EL CONDOR"

CONDOR 1380.— TEL. 270, PARQUE

Tiene el agrado de ofrecer a usted:

LANZAS PARA CORTINA

Suc. JULIO TIXIER.

Fábrica de Medias
(EN LIQUIDACION)
SE VENDE TODO A MITAD DE PRECIO
ACUDA ANTES QUE SEA TARDE
SANTO DOMINGO 1031

FERROCARRILES DEL ESTADO

PROPUESTAS PUBLICAS POR MATERIALES, UTILES, ETC.

Para el aprovisionamiento de la Empresa durante el año 1926, cuyos detalles están a la venta en la Sección Pruebas del Departamento de Materiales y Almacenes, en la Estación de Alameda, serán abiertas en dicho Departamento, a las 15 horas de los días que se indican, siendo el valor aproximado de los materiales y útiles el siguiente en moneda legal:

EL DIA 20 DE MAYO DE 1926

Grupo N.o 24.—Metales en lingotes, Materiales de fundición $ 2,087,435

EL DIA 2 DE JUNIO DE 1926

Grupo N.o 25.—Herramientas en general.. .. $ 336,171
Grupo N.o 26.—Vidrios y espejos.. .. $ 105,921
Grupo N.o 27.—Maquinarias .. .. $ 230,120

EL DIA 14 DE JUNIO DE 1926

Grupo N.o 28.—Aceros y fierros.. .. $ 836,640

EL DIA 28 DE JUNIO DE 1926

Grupo N.o 29.—Cañerías y accesorios
Grupo N.o 30.—Materiales eléctricos.. .. $ 316,929
$ 251,259

EL DIA 9 DE JULIO DE 1926

Grupo N.o 31.—Herramientas neumáticas.. .. $ 164,369
Grupo N.o 32.—Material para alumbrado de locomotoras y equipo.. .. $ 415,578

EL DIA 20 DE JULIO DE 1926

Grupo N.o 33.—Repuestos para locomotoras, coches y carros $ 3,183,509

EL DIA 5 DE AGOSTO DE 1926

Grupo N.o 35.—Repuestos para auto-carriles y para calentadores Wortington.. .. $ 95,895

EL DIA 20 DE AGOSTO DE 1926

Grupo N.o 36.—Materiales para Señalización, Telégrafos, Teléfonos y Timbres.. .. $
Grupo N.o 37.—Materiales eléctricos para sub-estaciones, líneas aéreas y alumbrado.. .. $
Grupo N.o 38.—Muebles y útiles.. .. $

Santiago, 17 de Diciembre de 1925.

EL JEFE DEL DEPARTAMENTO DE MATERIALES

Gran Remedio Universal
Y PODEROSO DESINFECTANTE

NITRO-OZONA

(M. F. R.)

DE LOWE & WEISSFLOG

El único comprobado por medio de la radiografía como radical curador de la tuberculosis (tisis). Cura la tuberculosis de 3 a 6 meses. Gran tónico y estimulante. Seguro en las enfermedades del Hígado, riñones, estómago, pulmonía, bronquitis, asma, diabetes, reumatismo, epilepsia hidropesía, anemia, catarro intestinal, disentería, apendicitis, peritonitis, almorranas, fístulas, etc., etc. Las pestes y fiebres en general son vencidas a las pocas horas con repetidos lavados intestinales y tomas. Casi igual tratamiento para las demás enfermedades. Pruebas a la vista. Todo enfermo pida y consulte el "Catecismo Nitro-Ozona". Se remite gratis.

Base: Sales Nitradas y Nitroras del Potasio y del Sodio.

LUIS LOWE
CASILLA 833 — CALLE MERCED 456
Droguería Daube y principales boticas.

FOLLETIN (70)

LAS TENEBROSAS

Novela de ambiente ruso por GASTON LEROUX

—Es mi mujer, padrecito! — le lanzaba el joven — ¡Es la compañera que Dios me ha dado! ¡Y ellos me la quitan! ¡Sólo tú puedes devolvérmela!... ¿Dónde está ahora? ¿Dónde está? ¡Da órdenes pronto, padrecito! ¡Ordenes terribles para que la encuentren, para que la salven! ¡Tal vez está en un calabozo, bajo el Neva, en el fondo de una torre, en un castillo de la costa del Golfo!... Mi madre tiene castillos donde puede hacerse lo que se quiere, sin que nadie se ocupe de ello jamás! Hay que apresurarse, y, además, han podido llevar a Prisca a algún convento... algún condenado convento cuyas monjas estén vendidas a Rasputín o a las Tenebrosas...

—¡Continúa! ¡Sigue, pues! — rugió el zar...

—La Wyronzew, a quien acabo de ver — declaró Pedro con una convicción que lo vencía todo — posee unas cien torres de esas. ¡Es necesario que sepas que es ella quien ha embrujecido a mi madre, y que por ella mi madre ha embrujado a María Alexandrovna (la zarina). ¡Mi madre está avisada! ¡Ella sabe que yo estoy aquí! ¡Si no intervienes, prefiero matarme! ¡Ella es quien lo ha hecho todo! ¡Ella es quien sabe dónde está Prisca!

Tomó algún aliento, besó las manos del emperador, y prosiguió:

—¡A ella es a quien hay que interrogar! ¡Si tú no la haces hablar, Prisca está perdida... y yo, yo moriré con ella.

El emperador, a su vez, suspiró dolorosa y profundamente, pues lo había convulsionado lo que acababa de afirmar Iván a propósito de la influencia de la gran duquesa sobre la zarina.

—Iván Andreievich —empezó a decir solemnemente, pero con voz baja, como si tuviese miedo de ser oído:— siento que tu corazón está cerca del mío; te prometo ser justo con todos los que amas, y extender sobre elos y sobre tí mi protección...

Dicho esto, llamó a un edecán y le ordenó que hiciese saber a la gran duquesa que debía presentarse, sin tardanza, ante él.

Casi inmediatamente, la gran duquesa, que había sido avisada por la Wyronzew, de la llegada de Iván y de su entrevista con el emperador, entró en el salón.

Tenía el rostro de los grandes días, el andar y la altanería de las grandes horas de gala, cuando quería imponerse a todos, en las ceremonias más o menos solemnes. Se inclinó ante el zar y esperó. No tuvo ni una mirada para Iván.

Nicolás, no siempre se sentía cómodo ante los aires de Nadilijda Mikhaelovna. Pero, esta vez, no le causaron la menor impresión. Bullía el rencor en su corazón, pero contuvo la manifestación de su odio personal, que tenía razones para disimular, para ocuparse únicamente, como lo había prometido, de los asuntos de Iván.

—Señora —le dijo sin mirarla:— su hijo ha venido a pedirme perdón. Lo ha obtenido, bajo promesa de no hacer, en lo sucesivo más que nuestra voluntad. Quiero también que usted haga la mía. Suceden a mi alrededor cosas que no son de mi agrado. Nadie tiene derecho aquí de disponer, sea para lo que sea, de un poder que me pertenece. Iván me lo ha dicho todo. "¡Todo, óigame bien!"

Entonces la miró a la cara, y de una manera tan terrible, que Nadilijda Mikhaelovna, por primera vez en su vida, le tuvo miedo.

El zar, después de un silencio aterrador, que la gran duquesa no se atrevió a romper, prosiguió:

—Hablaremos de ciertas cosas otro día. Pero hoy quiero darle cuenta de una queja que ha llegado hasta mí y que tiene conexión con un escándalo, que nos interesa, y sobre todo, le interesa a usted, señora, hacer cesar. Una persona, perteneciente a un país aliado, ha desaparecido en condiciones que usted no puede ignorar. Esa persona es inocente de todo crimen, y la ley que la protege es la de la hospitalidad rusa. Aunque fuese culpable, no admitiría que fuese perseguida a espaldas mías y de mis leyes. Señora, va usted a decirme inmediatamente dónde está esa persona.

—¡Pero, sire —dijo la gran duquesa con el gesto de mayor sorpresa del mundo;— en realidad no sé de qué tenéis la bondad de hablarme. Todo esto es un perfecto enigma para mí.

Entonces, el gran duque Iván estalló:

—Usted sabe muy bien de qué se trata, madre. Se trata de la que usted amenazó delante de mí. Usted es quien ha urdido este abominable drama. Usted es quien ha hecho raptar a Prisca.

—¡Ajá! ¿se trata pues de esa muchacha? continuó la gran duquesa, con su aire más desagradable; ¡vaya un pretexto para hacer tanto ruido! ¡Pues bien, si ha desaparecido, tanto mejor para todos, y tanto mejor para la voluntad del zar, ya que no se encontrará esa señorita entre su majestad y tú!

Iván quiso volver a hablar, pero el zar, con un gesto, lo hizo callar. El cinismo de la gran duquesa lo exasperaba. Con voz temblorosa de furor concentrado dijo:

—¡Nadilijda Mikhaelovna, "quiero" que se haya encontrado a esa joven esta misma noche!

—¡Pero, diríjase a su policía, sire! yo no tengo nada que ver en este asunto, se lo juro... Y esta escena sobrepasa todos los límites de mi paciencia. ¡Permítame que me retire!

Si Nicolás II hubiera recibido un bofetón no se habría sentido más humillado, ni más atacado de una fiebre vengativa. ¡Así era como se atrevían a hablarle ahora, en su casa! Lo desafiaban en plena cara! ¡Se permitían decirle que iban a retirarse, sin que él, lo hubiera ordenado! ¡Había desaparecido todo respeto! ¡La etiqueta más vulgar era pisoteada! ¿y por quién? por aquella mujer por la cual no sentía más que desprecio y odio y cuyas sabias maniobras habían alzado contra él un partido que se había hecho todopoderoso en la corte... Por primera vez en su vida, vió rojo... Sí, la antigua sangre de los zares, la sangre de los Romanoff, que parecía dormida bajo aquella epidermis plácida, se puso de pronto a correr por su venas en una oleada de fuego. Y con el rostro congestionado y el gesto lleno de amenazas, se dirigió a Nadilijda Mikhaelovna.

—¡Le ordeno que se quede aquí! ...y le ordeno que me diga dónde está la joven...

Nadilijda había retrocedido aterrorizada. Había podido creer que Nicolás iba a pegarle: no podía hablar, tal era su estupefacción al encontrar un emperador que no conocía.

—¡Dígalo en seguida, inmediatamente; o la hago detener, detener aquí, en este escritorio y arrojar en un calabozo de Pedro y Pablo!

Entonces Nadilijda Mikhaelovna comprendió que era preciso cambiar de táctica. Lo hizo en un abrir y cerrar de ojos... Ya no hubo allí más que una pobre mujer que lloraba y se lamentaba y gritaba su inocencia. De veras, de veras, no sabía nada de esa lamentable historia. Y en todo el estallido de su protesta, se defendía con una habilidad diabólica, indicando que era necesario buscar por otro lado, "que esa persona por la cual se interesaba el emperador, podía haber sido víctima de ciertos personajes, que le habían prestado una atención muy particular, desde hacía mucho tiempo.

Iván, al oír estas últimas palabras, no le permitió continuar, y exigió que precisara.

La gran duquesa se negó a ello... siempre bañada en lágrimas. No podía decir nada, pues no estaba segura de nada, y por nada del mundo, ni aún por salvarse de la cólera del emperador acusaría a nadie... Pero si querían saber a qué atenerse, podían pedirle informes al sucesor de Gunsowsky, en la dirección de la "Okrana", al señor Grap. Ahora bien; justamente ese día Grap estaba en Tsarkoie Selo, había ido a la ambulancia y la condesa Welprongen lo había visto. Podían interrogar a Grap.

El Zar dió inmediatamente orden de que llamasen a Grap al palacio y lo condujesen a su presencia.

Mientras esperaban a Grap, Nicolás ordenó a la gran duquesa que se retirara a su departamento y le prohibió comunicarse con nadie. Un edecán fué encargado de velar por la ejecución de esta consigna.

La gran duquesa era tratada como prisionera. Salió del escritorio del Emperador lanzando al gran duque, a hurtadillas, una mirada fulminante.

Mientras llegaba Grap, el Zar paseó por su escritorio con gran febrilidad. No dirigía la palabra al gran duque. Su mente estaba llena de ideas tumultuosas y se embargaba su excepcional movimiento de autoridad.

Cuando Grap entró, el Emperador fué derecho al grano.

—Señor—le dijo al jefe de la policía secreta—¿qué sabe usted de una señorita francesa, que fué dama de compañía en casa del conde Neratof y que se retiró de allí hace alrededor de un año para irse a vivir, según parece, en un departamento sobre el canal Catalina?

Ante estas palabras, Grap, estupefacto, se volvió hacia el gran duque Iván, de cuya presencia en el escritorio del Emperador estaba asombradísimo, y se atrevió a decir: "Pero yo creo que Su Alteza sabe, a propósito de esa señorita, mucho más que yo".

—¿Y? ¿No me ha oído?— insistió el Emperador.

—Si Su Majestad quisiera precisar lo que espera de mí...— comenzó Grap, enormemente cohibido.

CRONICA LITERARIA

por ALONE.

DON JOAQUIN DE OTEYZA. Se encuentra en Santiago don Joaquín de Oteyza, representante de la gran casa editorial Sopena, que anda en jira de propaganda literaria por los países de América Latina. Trae el doble propósito de intensificar la venta de obras españolas aquí y recoger las obras de autores americanos que podrían editarse con éxito en España. El señor Oteyza es una distinguida personalidad que disfruta de universales simpatías en su país y no dudamos de que su visita tendrá considerable influencia en el movimiento literario nacional.

Respecto a la organización e importancia de la casa editorial que representa, esperamos dar algunos datos el próximo Domingo; por ahora nos limitaremos a apuntar que cuenta con más de tres mil agentes directos en diversas partes del mundo, de modo que un libro editado por Sopena tiene seguro, como mínimum, un número de ejemplares al que rara vez alcanzan nuestros más afortunados escritores...

"MONSIEUR VENUS", novela, por Rachilde (Flammarión). Se ha reeditado esta novela de costumbres perversas, con la anotación de que los problemas sexuales que estudia están ahora de más actualidad que nunca... Tal vez. Pero eso no significa que la obra conserve su actualidad. Por el contrario, hemos visto pocas que lleven mejor escrita su fecha, una fecha atrasada, y que estén más "pasadas de moda" que esta de Rachilde. ¡Cuanto esfuerzo por escandalizar, por complicar, por envenenar! Y resulta curioso que, tras mil retorcimientos, no haya encontrado el cerebro de la autora cosa más terrible, anormal y escandalosa que el amor de una mujer por un hombre y el matrimonio de esos dos seres... Un estilo artificial, un ambiente artificial, un alma artificial. Y un prólogo en que Barrés gasta veinte carillas para probar que se trata, ni más ni menos, de un "chef d'oeuvre".

"LA VIE AMOUREUSE DE MESSALINE", por Maurice Magre (Flammarión). El mejor volumen de esta colección, que lleva algunos excelentes y más de algunos mediocres. ¿Hasta qué punto se ajusta a la historia verdadera? No importa. En cambio importa mucho la atmósfera de vida romana sobriamente concentrada en sus capítulos, vibrantes de colorido y encadenados con el interés de una espléndida novela. Messalina está desnuda, íntegra y bestial, con toda la leyenda lúbrica enderredor; pero el lápiz enérgico del autor no ha dibujado un cuadro indecente para seducir imaginaciones lascivas. Hay fuerza de azote en sus trazos lapidarios, hay poesía de buena ley en cada escena y episodios inolvidables, como el de la visita de la Emperatriz a Valerio Asiático, el hombre inaccesible en su jardín. ¡Y ese Claudio! Al viejo claudicante, llevado al trono por equivocación, que temblaba a todos los peligros, sólo le interesaba del poder la facultad de mantener una buena mesa y comer bocados exquisitos. No quería honores, ni triunfos ni pompas ostentosas, y el pueblo lo amaba a causa de esta sencillez. En cambio, quería que no le sirvieran peces cogidos en el mar, sino en el Tíber, a cierta distancia de la costa "porque la fatiga que experimentaban para remontar la corriente daba a sus carnes un sabor exquisito". Es un detalle.

"LA VIE AMOUREUSE D'ALFRED DE MUSSET", por Maurice Donnay (Flammarión). Para contar la historia amorosa del hombre que mejor supo sufrir y llorar se ha elegido al crítico que conoce mejor el arte de sonreír y hacer sonreír. Una malicia constante, una finura exquisita, un airecillo irónico, elegante y desenvuelto. ¡Y qué gracia para relatar insensiblemente y decirlo todo con ademán distraído, como quien maneja un juguete de lujo! El hijo del siglo, el hombre de los sollozos, la encarnación del romanticismo soñador enfermo de amor y de melancolía, Alfredo de Musset, sirve a M. Donnay para ir sembrando, a través de páginas trasparentes, una serie de rasgos de ingenio que a veces sólo piden un poco de arreglo para convertirse en pequeñas comedias de primer orden.

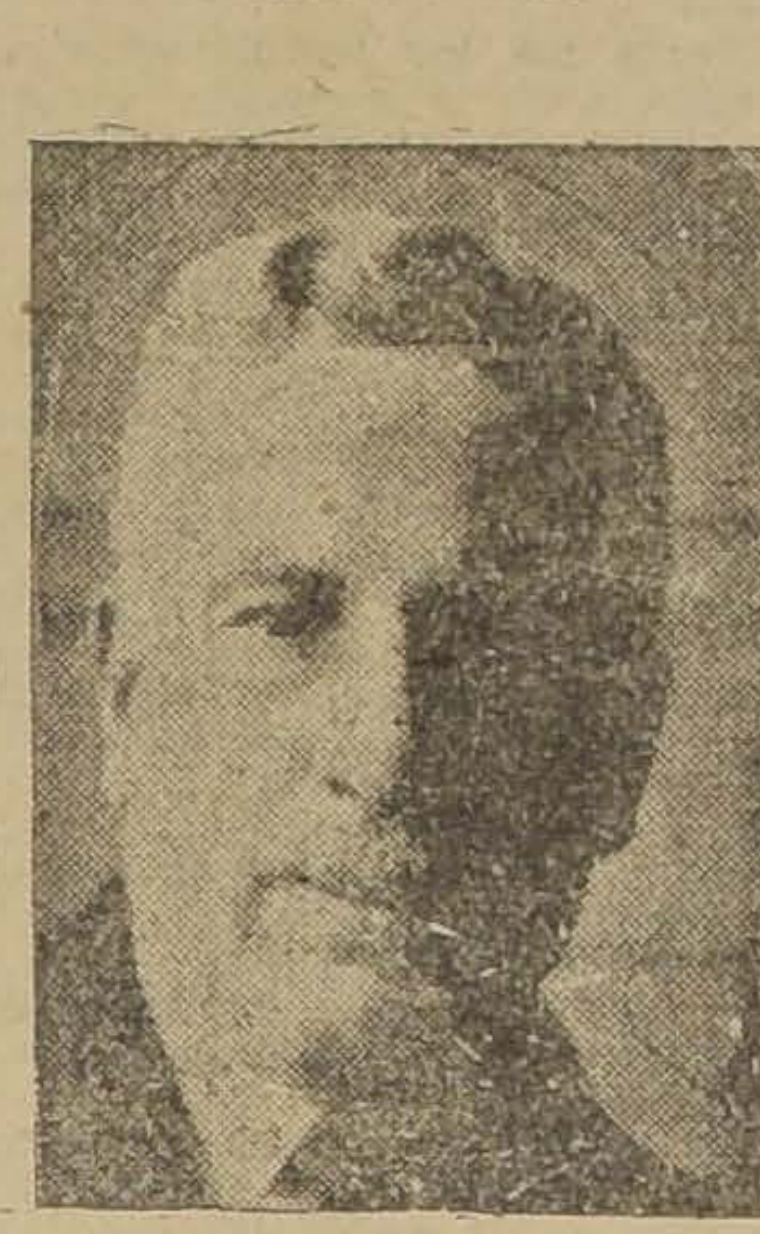

Aquí un perfil de muchacha clavada con un alfiler: "Una de las danzarinas era María Nodier, morena de ojos negros, poetisa y música que cantaba con bonita voz. Tenía la propiedad de atraer los sonetos como el ámbar atrae los cuerpos ligeros. Para ella compuso Félix Arvers sus célebres estrofas: Hay un secreto en mi alma y un misterio en mi vida... "Uno de los primeros amoríos del poeta de la juventud, de quien Vicente Huidobro escribió admirablemente: "Aquel que a los veinte años tus versos no ha leído—oh! divino poeta, no ha tenido veinte años!"

El misterio y el secreto de la vida de Musset fueron sus amores, mejor dicho su amor, su grande amor, el único, en singular, con Jorge Sand. Donnay lo cuenta con orden y claridad, valiéndose de documentos que no habían conocido otros historiadores del mismo asunto.

Todo está allí, desde el comienzo idílico, en plena magnificencia de pasión, hasta el viaje a Venecia, la intervención de Pagello y el recuerdo imborrable a través de toda una vida poblada de mil incidentes parecidos.

Uno de los más curiosos entre todos es el de Mlle. Alton, venero inagotable de reflexiones y excelente punto de comparación para juzgar sin exageraciones la moralidad o inmoralidad de las jóvenes solteras de hoy día. Aimée d'Alton, cuando ya no tiene nada que otorgar a su poeta, le ofrece su mano en matrimonio. Musset rehusa "políticamente". Ella no se ofende y nadie experimenta la menor sorpresa. ¿Sucedería ahora lo mismo? Se aman, se aburren, se apartan. Y no hay más. Aunque sí, hay un final de teatro. Muerto Alfredo de Musset, Mlle. d'Alton se convierte en la esposa de Paul de Musset, el fiel hermano que lo sabe todo y no lo oculta. Lejos de eso: se ocupa gravemente en trasmitir a la posteridad los documentos que prueban la intimidad del genio con su mujer. Pero hay que leer a M. Donnay:

"Algunos años después de la muerte del poeta, Aimée d'Alton casaba con Paul de Musset. Así, un día de Mayo de 1861, en una visión de ultra-tumba, el poeta habría podido ver a su antigua amante conducida al altar por un buen hombre, probablemente vestido de negro para la ceremonia y que se le asemejaba... como un hermano". Los dos conservaron el culto del muerto. Tanto que Mme. Musset, mejor, Mme. Paul de Musset entregó a la Biblioteca Nacional un legajo de cartas, las cartas de amor de Alfredo, para que se dieran a la publicidad cincuenta años más tarde, fecha en que, según todas las probabilidades, ella y su esposo habrían dejado de existir. No lo hizo, sin embargo, con espíritu del todo tranquilo:

"Ignoro — escribe — cuáles serán las ideas corrientes en 1930 (la fecha se adelantó por varias razones). Pero al leer estas cartas, hay que considerar que Alfredo de Musset y Mlle. X... (ella) formaban parte de esa generación ardiente, apasionada, entusiasta de que el poeta ha hablado en la Confesión de Un Hijo del Siglo. ¡Han cambiado tanto las ideas desde entonces! Lo que parecía natural en aquel tiempo ahora resulta incomprensible (1880). ¿Qué será en 1930? El amor en aquella época (1837) tenía otro aspecto que ahora; cuando la sociedad lo hallaba excusable, llegaba hasta protegerlo. Cuando se amaba, no se amaba a medias: los intercambios de sentimientos y de todo eran sin límites..." M. Donnay pregunta, con inocencia: "¿Qué entendería ella por "todo"?

Agrega:

"Murió poco después de su marido, el 30 de Noviembre de 1881. Aimée y Paul reposan, bajo la misma lápida, en el cementerio del Pére Lachaise, no lejos de la tumba de Alfredo de Musset. Y M. León Seché se pregunta por qué no los enterraron a todos juntos. Así Aimée habría dormido el sueño eterno en compañía de "sus Mussets", como ella decía, y la sombra del sauce habría sido aun más ligera, porque la habrían soportado entre los tres".

Más pesada aun que la sombra del sauce mortal, y hasta que la losa del sepulcro, era la tarea de "dejarse amar por Alfredo de Musset". Débil, violento, orgulloso, despótico, loco, duro, pequeño, desconfiado, tenaz, egoísta, la última de sus amantes nos lo pinta como un niño intolerable. Además, bebía y a los 40 años, se le agotó el talento. No produjo más. Entonces, la Academia Francesa y Mme. Louise Colet "lo recibieron en su seno".

"LISTA DE LAS PUBLICACIONES PERIODICAS CHILENAS" En un folleto de cuarenta páginas, impreso en los Talleres Fiscales de Prisiones, la Biblioteca Nacional ha publicado una lista completa de las Publicaciones Periódicas Chilenas recibidas durante 1925, en total, 469 entre diarios, revistas etc., puestas por orden alfabético y geográfico.

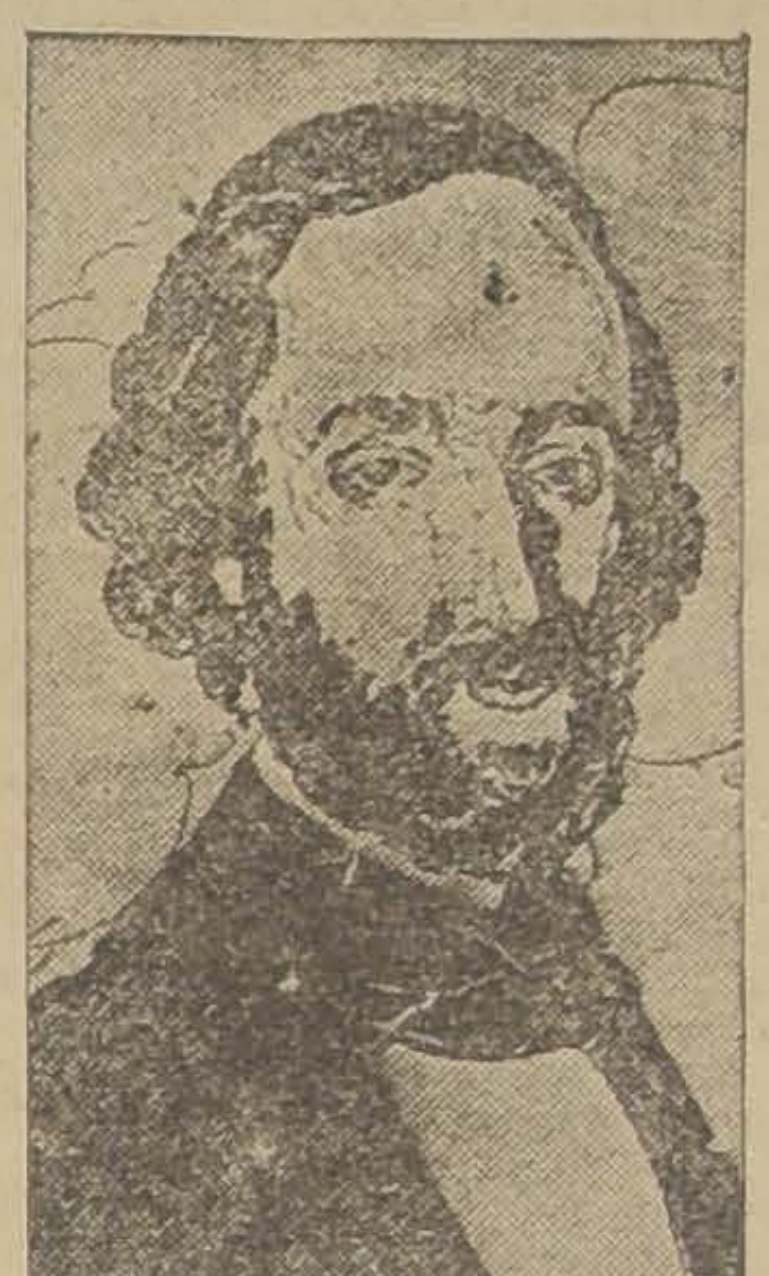

"LA EXPANSION CULTURAL DE LAS GRANDES BIBLIOTECAS" por Impreso en Buenos Aires, hemos recibido un folleto con el discurso que pronunció en la Universidad de La Plata el director de Nuestra Biblioteca Nacional, don Carlos Silva Cruz.

Estudia el papel que las grandes bibliotecas desempeñan en la tarea educacional y civilizadora, analiza la composición de la Biblioteca ideal, señala su papel a cada sección, dice lo que en Santiago se ha hecho y lo que se proyecta hacer, insinúa una serie de ideas justas, moderadas e interesantes.

"REVISTA DE EDUCACION NACIONAL". Año XXII, N.o 1 Enero de 1926. La señora Amanda Labarca Hubertson inicia un estudio sobre nuestra educación y la de otros países. De acuerdo con el libro de Ferriére sobre la Escuela Nueva, señala entre los abuelos de las últimas tendencias pedagógicas a Rabelais, Montaigne, Pestalozzi y, especialmente, Rousseau.

Vienen además artículos de Domingo Barnes sobre Psico-Análisis y Educación, de Margarita Johow, sobre Didáctica Moderna, de Luis Miró Quezada sobre el Seminario de Pedagogía en la Universidad de San Marcos, de Fernando Thauby sobre la Exposición Internacional de Arte Industrial de París y una relación sumamente amena de las tareas, aventuras y peripecias de una comisión encargada de coleccionar ejemplares para los Museos Zoológicos.

"REVISTA CHILENA. Año X, Abril de 1926. Fuera del artículo del señor Barros Jarpa, al que acontecimientos de actualidad han dado relieve exorbitante, debemos señalar en este número un trabajo de don Ricardo Dávila Silva sobre "La Escuela Escéptica Griega", hecho con la competencia única de su autor; un excelente "Juan Pereira" por Juan Barros etc.

A.

A. NAVARRO M.
Calzado elegante de medida, Ultimos modelos. Confección a mano.
MONEDA 877

HOJEANDO LIBROS Y REVISTAS

por LEON ROCH.

LIBROS CHILENOS NUEVOS

—La editorial Selecta que va afirmando paulatinamente su existencia, acaba de publicar una interesante novelita de Manuel Rojas, titulada "Ojos azules". Es un relato de aventuras en la Patagonia, escrito en estilo vigoroso y lleno de color y animación. Recuerda a veces a Jack London. La acción ocurre entre contrabandistas y buscadores de oro.

Manuel Rojas se dió a conocer como poeta en la revista "Los Diez". Además editó en Mendoza un volumen de versos.

—En las ediciones Panorama se ha editado un volumen de versos de Díaz Casanueva, con ilustraciones de Norah Borges y ex-libris de Eric, titulado "El aventurero de Saba". Define el carácter de este libro el siguiente verso que tomamos al azar: "A Juana Rosa se le vuelan los ojos semejantes a los tordos".

—La editorial Selecta anuncia para la semana próxima una novela de Germán Luco, titulada "Marsellesa, heroica y humilde".

EDUARDO MEYER HABLA SOBRE RUSIA.—

De regreso de la Unión de las Repúblicas Soviéticas, el célebre historiador Eduardo Meyer, ha resumido sus impresiones en un interesante y sensacional artículo publicado en la revista "Deutsche Rundschau".

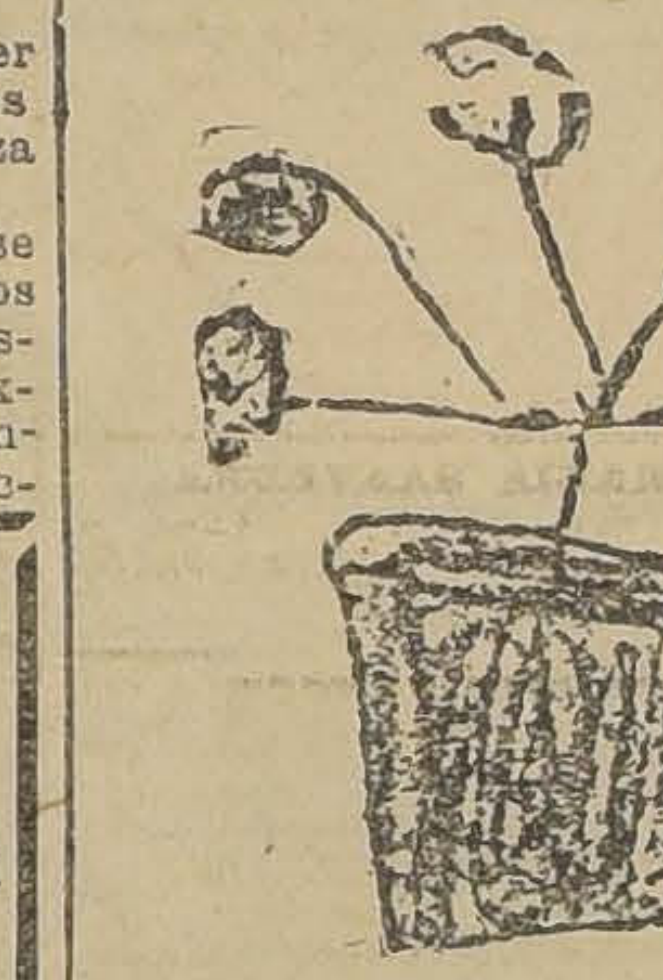

UNA DE LAS ILUSTRACIONES DE NORA BORGES PARA EL LIBRO DE DIAZ CASANOVA

Meyer es reputado como el más grande historiador de Alemania y fué a Rusia invitado por la "Academia de Ciencias" que celebraba su segundo centenario. Dice Meyer cosas dignas de ser sabidas; pongamos algunas.

"En Rusia, dice, hemos podido circular a nuestra guisa; las relaciones con nuestros colegas han sido tan íntimas y libres como podían serlo en nuestra patria". Cree Meyer que la solidez del gobierno soviético es "perfectamente inconmovible" y estima que el poder "está firmemente concentrado en sus manos". La propaganda del ideal comunista se desarrolla en la forma más intensa; se cuidan los detalles más inverosímiles y llega hasta lo fantástico. "El fin ansiado, escribe, es que haya una instalación de radio en la más mísera choza campesina". Todos los discursos, las noticias y las instrucciones a los rincones más remotos de Rusia se trasmiten diariamente por radio.

Sobre Lenin anota juicios rotundos. Meyer estima que después de Bismarck el único político que merece el nombre de estadista es Lenin y alaba su perspicacia al darse cuenta tan pronto que la primera orientación del comunismo conducía al fracaso.

"El nuevo programa económico, agrega, es fundamentalmente la negación del marxismo y del comunismo.

Contiene otros datos interesantes el artículo de Meyer: dice que hay en Rusia absoluta libertad religiosa, que los establecimientos y organizaciones científicas no ceden en nada a las demás naciones cultas y que la vida artística y teatral de Moscú y Leningrado ha llegado a un grado de refinamiento notable.

Hay, por último, una observación curiosa; dice Meyer que asistió en Moscú a un concierto del "primer conjunto sinfónico del Soviet" compuesto de 85 maestros que tocan sin director para dar lugar a la creación colectiva y para que cada ejecutante tenga la mayor libertad posible de interpretación.

NOTICIAS LITERARIAS

—La Revue Latine de París publica tres breves poemas en prosa, motivos sobre San Francisco de Asís, de Gabriela Mistral, traducidos al francés por Francis de Moimandre.

—¿Cuáles son los autores más leídos en España? El Madrid ha contestado la pregunta con una encuesta. Los escritores más leídos son: Blasco Ibáñez, Pío Baroja, Azorín, Zamacois, Ricardo León, Concha Espina y Gómez de la Serna. Los poetas que se disputan el favor público son: Juan Ramón Jiménez, Manuel Machado, su hermano Antonio y Enrique de Mesa.

—Sobre la documentación de los libros de ideas se cita un antecedente muy interesante. Se cuenta que Ingenieros que no exageraba la seriedad intelectual inventó haber recibido una carta de Abd-el-Krim y hasta la reprodujo textualmente en su revista. Pues bien, esta carta se cita como un documento de comprobación en el libro "El Ocaso de las Naciones Blancas" de Muret, libro cuya traducción acaba de llegar a las librerías de Santiago.

Además esta carta fué comentada por Flammarión y también por la revista de Oriente de Buenos Aires.

UNA NUEVA OBRA DE HUGO WAST

En "La Nación" de Buenos Aires encontramos una noticia editorial referente a Hugo Wast, el distinguido escritor argentino que ahora nos visita. Se trata de la publicación de una nueva novela del distinguido autor de "Flor de Durazno". Esta nueva novela se titula "El Jinete de Fuego" y se desenvuelve en los primeros días de la revolución, allá por el año 1812, en Buenos Aires.

La novela está basada en algunos episodios revolucionarios de la época. Aparecerá pronto.

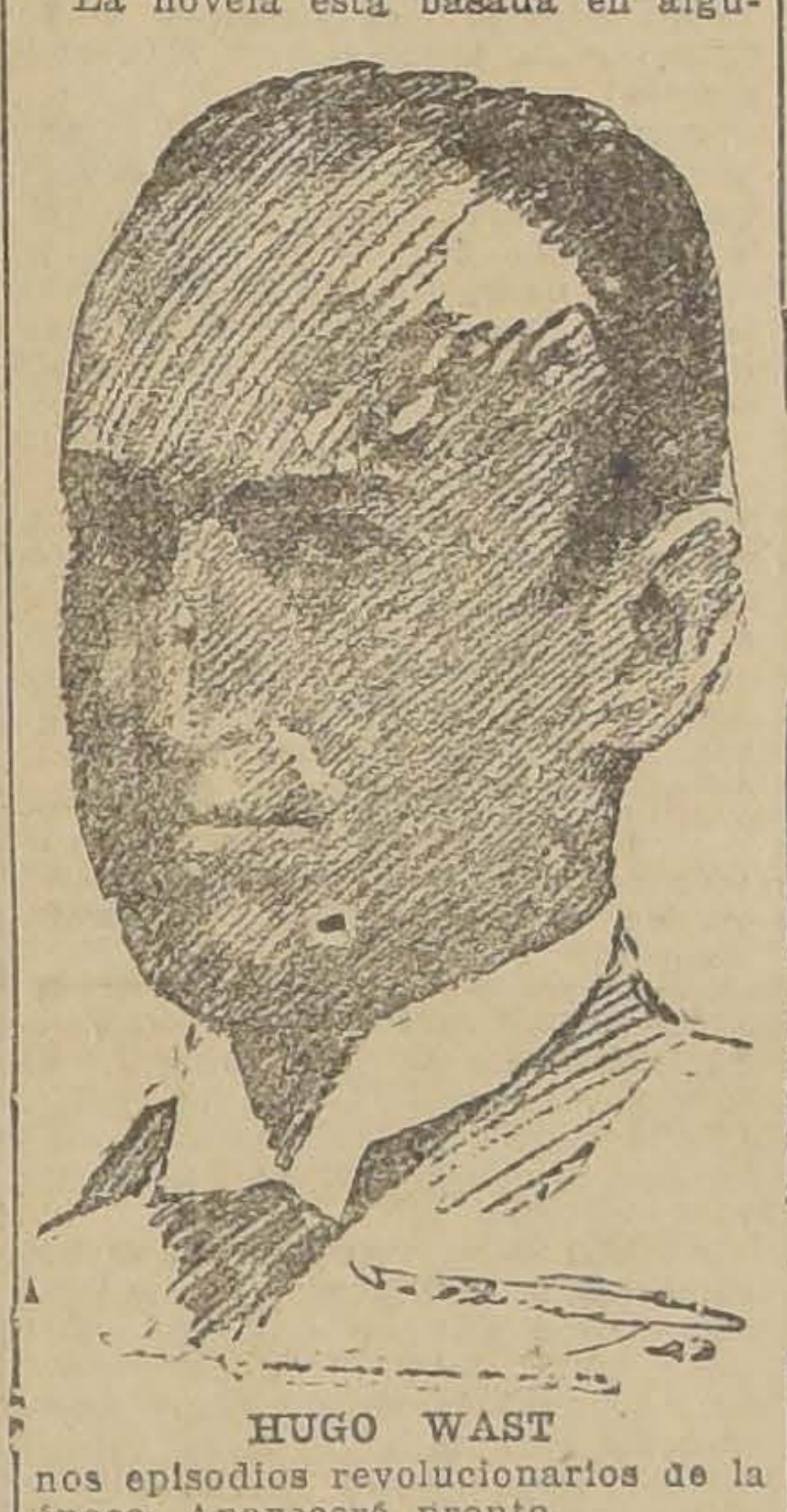

HUGO WAST

UN LIBRO DE PANAIT ISTRATI

El célebre escritor rumano, a quien conocimos por un "cuento estridente que publicara Europe el año 23 publica ahora en francés un libro que la crítica comenta con fervor: "Presentation des Haidoucs".

Istrati es en Chile casi desconocido. Tenreiro dice que es una mezcla de Gorki, de London y de Conrad. Ha vivido en medio de los más tenebrosos abismos de la miseria, en tugurios. Es un narrador rudo, fuerte y sencillo. Esta última novela suya es un relato de bandoleros rumanos en lucha contra los tiranos de su pueblo.

Istrati escribe en francés. Tenreiro dice que la obra de Istrati tiene el sentido de una cura de aire de montaña para la clorótica novela francesa.

NOTICIAS EDITORIALES

—José María Salaverría ha lanzado un nuevo libro: "Los Paladines iluminados". Es una visión cinematográfica de España.

—La famosa novela "Le seducteur" de Gerard d'Houville ha sido traducida al español por Gonzalo Zaldumbide y editada en las ediciones Excelsior, de París.

—Ha sido traducida al español la última novela de Wells, con el título de "Los rincones secretos del corazón". Es una psico análisis del hombre sensual.

—La editorial "Monde Moderne" de París está publicando algunas obras de la célebre H. P. Blavaztki, fundadora de la Sociedad de Teosofía en París. El último volumen es una obra inédita, titulada "Au pais des montagnes bleus" donde cuenta todos los hechizos y embrujamientos hindúes. La obra lleva un prólogo de M. Albert Pouvourville.

—En "La Nación" de Buenos Aires encontramos un buen ramillete de noticias: Héctor Pedro Blomberg publicará doce cuentos en un volumen con el título de "Los pájaros lloran". Martín Fierro va a editar un volumen de versos de Nicolai Olivari con el título de "La musa de la pata". La editorial Tor editará "Sangre en los labios" de E. Danero. La editorial Buenos Aires publicará "La Bambina" de Luis María Jordan.

—Salvador de Madariaga, el famoso crítico y ensayista español radicado en Londres, ha publicado un libro interesante "The Sacred Giraffe" en que pinta el descubrimiento de la civilización actual por una sociedad de hombres negros que dentro de cuatro mil años habrán reemplazado a la raza blanca en el globo. El asunto es un pretexto para sátiras y fantasías.

L. R.

LIBROS
recibidos en la semana
NOVEDADES

EL CABALLERO AUDAZ.—La ciudad de los brazos abiertos . . . . . $	7.50
CARLOS DE COSTER.—Leyendas Flamencas. . $	7.50
DIAZ CASANUEVA. — El Aventurero de Saba. (Un libro moderno) . . . . $	4.50
PIERRE BENVIT. — Alberta	7.50
MAS Y PRAT.— La Redoma de Homúnculus . . $	6.00
MATILDE MUÑOZ.— Colección Lecturas para mi hija.— La Señorita del Sombrero feo . . . . $	6.00
R. MESONERO ROMANO.—El Antiguo Madrid, por el curioso Parlante . . $	7.50
EMILIO ZURAN MUÑOZ.—La Alianza Hispano-Americana . . . . . $	9.00
MAX Y ALEX FISCHER.—La infidelidad de Lucía . . . . $	6.00
GUTIERREZ GAMERO.—El que a cuerno mata... $	6.00
GIL FAGOADA.— Doctrinal del exéptico (Hipotipósis pirrónicas de Sexto Empírico), 1 tomo . . $	17.00
RAMON Y CAJAL.— Mi Infancia contada por mí mismo . . . . . . $	5.50
LA NOVELA MUNDIAL N.os 5 y 6, c|u. . . . $	0.50
JESUS MARENCOS. — El dolor de la virtud . . $	4.50
MARIA MARECHAL.— La roca negra . . . . . . $	6.00
MARYAN. — El Dominio de Plearn . . . . $	6.00
JUAN P. FORNER.— España y su mérito literario . . . . $	3.80
ATKINSON Y BEALS.—El poder interno (tomo XLI) . . . . $	9.80
A. BRUSCHETTI. — Recientes cartas a Pepita . . . . $	4.50
JOSE GARDO.— Contabilidad del Comercio, al detalle . . . . $	1.50
A. DE LA HELGUERA.— La producción de la riqueza . . . . $	3.00

IVAN BLOCH
LA VIDA SEXUAL CONTEMPORANEA
2 tomos en tela . . . $ 72.00
(Un libro sensacional)

OTRAS

GUSTAVO LE BON.— La evolución de la materia $	9.50
GUSTAVO LE BON.— La evolución de los pueblos . . . . $	6.00
GUSTAVO LE BON.— Psicología de las multitudes . . . . $	6.00
GUSTAVO LE BON.— Psicología del Socialismo. $	14.50
R. EUCKEN.— El Contenido de verdad en la Religión . . . . $	16.00
P. F. THOMAS.— La educación de los sentimientos . . . . $	10.50
RIBOT. — Enfermedades de la voluntad . . . $	5.50
PAULHAN. — La voluntad (Est. experimental) $	9.00
G. SERGI.— Las emociones . . . . $	9.00
E. CUYER.— La mímica $	9.00
CESAR JUARROS. — El contagio mental . . . $	9.00

Librería Salvat
Barcelona-Santiago
1043. AGUSTINAS. 1043 - SANTIAGO

Casilla 2326. — Teléfono 4734.—
Agustinas 1043
SANTIAGO

CLUB ALEMAN
CATEDRAL N.o 1049
Lunes 17, a las 6.30 P. M.
2.o RECITAL de Piano y Canto
Von SCHEELE VIDOR
BRAHMS, SAINT SAENS, DVORAK, VIDOR
ENTRADAS: $ 10.00
EN LA CASA GRIMM & KERN
Piano de Concierto GROTRIAN STEINWEG
17—M.

Llevad en la Boca
siempre que queràis escapar
de los peligros del frio, de la humedad,
del polvo y de los microbios; cuando
os molesten los estornudos, ó tengàis carraspera
ó opresiõn de pecho; cuando os sintais constipados,
UNA PASTILLA VALDA
suyos vapores balsàmicos y antisépticos
fortificarán, acorazarán,
vuestra GARGANTA, vuestros BRONQUIOS, vuestros PULMONES.
Niños, Adultos, Ancianos,
PARA EVITAR, PARA CUIDAR
las Enfermedades de las Vias Respiratorias
tened siempre á mano
PASTILLAS VALDA
pero sobre todo no empleéis más que
LAS VERDADERAS
que son sólo las que se expenden
EN CAJAS
y llevan en la tapa el nombre
VALDA
A base de Menthol, Eucaliptol, [illegible], Terpinol.

Botica Santiago
HUERFANOS
Esq. AHUMADA
ESPECIALIDAD
EN RECETAS
ABIERTO HASTA
LAS 12 P.M.

LA PAPELERIA HOREAU-ESTADO 134
Recibió el más selecto e interesante surtido en papeles pintados. Colores y dibujos de gran gusto.
:: Precios sin Competencia ::
16—M.

LAS ULTIMAS NOVEDADES RECIBIDAS POR LA LIBRERIA DE GATH Y CHAVES.

Novelas, Cuentos, Crónicas, Viajes, Comedias:

SELMA LAGERLOF. (Premio Nobel).— Petter Nord, a . $	1.50
SELMA LAGERLOF. (Premio Nobel).— "Generosidad de Corazón, a . . . $	1.50
SELMA LAGERLOF. (Premio Nobel).— "Clara Aurelia", Emperatriz de Portugal, a . . . $	3.75
SELMA LAGERLOF. (Premio Nobel).— "Jerusalem". En dalecarlia, a . . . $	3.75
SELMA LAGERLOF. (Premio Nobel).— "Jerusalem". En Tierra Santa, a . . . $	3.75
SELMA LAGERLOF. (Premio Nobel).— "Leyendas de Cristo", a . . . $	3.75
SELMA LAGERLOF. (Premio Nobel).— "El carretero de la Muerte", a . . . $	3.75
SELMA LAGERLOF. (Premio Nobel).— "Ingrid Berg", a $	3.75
SELMA LAGERLOF. (Premio Nobel).— "Las leyendas de Costa Berling", a . . . $	10.50
GERARD HAUPTMANN.— "La prodigiosa isla de las damas", a . . . $	12.00
FERNANDO CROMMELYNCK.— "El estupendo Cornudo, a $	6.00
SOUSA COSTA.— "Dos veces amante", a . . . $	4.60
PEDRO CESAR DOMINICI.— "El Cóndor", a . . . $	9.20
H. G. WELLS.— "Los hombres Dioses", a . . . $	7.50
LUIS PIRANDELLO.— "Vestir al Desnudo" y "Lea todo para bien", Comedias, a . . . $	6.00
LUIS PIRANDELLO.— "Cuando estaba loco", Cuentos, a $	6.00
JOAQUIN EDWARDS BELLO.— "El nacionalismo continental", Crónicas, a . . . $	7.50
JUAN LARRAIN.— "El vicio errante", a . . . $	7.50
JUAN BERTHEROY.— "El coloso de Rodas", a . . . $	7.50
CARLOS REYLES.— "El embrujo de Sevilla", a . . . $	7.50
PIERRE LOTI.— "Fantasma de Oriente", a . . . $	3.00
PIERRE LOTI.— "Pekín", a . . . $	7.50
PIERRE LOTI.— "Flores de hastío", a . . . $	5.25
PIERRE LOTI.— "El castigo de la hermosa del bosque durmiente", a . . . $	5.25
PIERRE LOTI.— "El casamiento de Loti", a . . . $	5.25
PIERRE LOTI.— "Figuras y cosas que pasaron", a . . . $	6.00
PIERRE LOTI.— "Pascuala Ivanovitch", a . . . $	5.25
PIERRE LOTI.— "La India", a . . . $	7.50
PIERRE LOTI.— "El Desierto" a . . . $	6.00
PIERRE LOTI.— "Diario íntimo", a . . . $	6.00
PIERRE LOTI.— "Reflejos en la senda oscura", a . . . $	6.00
PIERRE LOTI.— "Aziyadé", a . . . $	5.25
PIERRE LOTI.— "Divagaciones de un desterrado", a . . . $	6.00
PIERRE LOTI.— "El Japón", a . . . $	7.50
OLEGARIO JUNYENT.— "Egipto". Viaje de un escenógrafo, con numerosas ilustraciones, a . . . $	7.50
ROALD AMUNDSEN.— "Al polo norte en avión", a . . . $	5.30

Filosofía, Historia, Divagaciones.

JOSE ENRIQUE RODO.— "El mirador de Próspero", a . . . $	9.00
JOSE ENRIQUE RODO.— "El que vendrá", a . . . $	7.50
JOSE ENRIQUE RODO.— "Motivos de Proteo", a . . . $	9.00
JOSE ENRIQUE RODO.— "El camino de Daros", a . . . $	6.00
GABRIELA MISTRAL.— "Desolación". Tercera edición, a $	8.00
JOSE ENRIQUE RODO.— "Los hombres de América". Pasta, a . . . $	10.20
VOLTAIRE.— "Burlas y Sátiras", a . . . $	4.50
VOLTAIRE.— "La Biblia explicada", a . . . $	9.00
VOLTAIRE.— "Crítica Religiosa", a . . . $	4.50
RODRIGUEZ SOLIS.— "Historia de la prostitución en España, rústica, a . . . $	7.50
ENRIQUE DIAZ RETZ.— Tratado de Paz entre las potencias aliadas y asociadas y Alemania, firmado en Junio de 1919 en Versailles, rústica, a . . . $	7.50
F. C. S. SCHILLER.—"Tántalo o el futuro del hombre", a $	3.00
HENRRY FORD.— "El judío internacional", a . . . $	15.00
CARLOS RICHET.— "Compendio de historia universal", pasta, a . . . $	24.90

Medicina Química:

Dr. IVAN BLOCH.— "La vida sexual contemporánea", dos tomos), pasta, a . . . $	72.00
LUIS HUHNE.— "La nueva ciencia de curar", pasta, a . $	22.50
A. F. HOLLEMAN.— "Tratado de química orgánica", pasta $	34.50
F. P. TREADWELL.— "Tratado de química analítica. Análisis cualitativo y cuantitativo, (dos tomos), a . . . $	74.00

EXTENSO SURTIDO DE OBRAS EN LIQUIDACION, DE LOS MEJORES AUTORES, A PRECIOS MENORES DEL COSTO.

Gath & Chaves Ltd
LA CASA QUE MAS Y MAS BARATO VENDE EN SUDAMERICA

Las angustias de Sor Margarita de San José

El Santo Oficio de la Inquisición defiende la clausura de Margarita.— Don Luis de la Torre, el Procurador, no suelta su presa.— De potencia a potencia.— Mal de su grado, la enclaustrada vuelve a su hogar.— El Alguacil Mayor del Reino, don Alonso del Campo.— Ofrece su robusto brazo.

El cuarto pretendiente viene a reclamar sus derechos.— Lo liquidan de muy mala manera.— El último y más terrible desmayo de Margarita.— "... Y este perro viejo se lo comió"... —Con una dote de ochenta mil patacones terminan las angustias de Margarita de Torres y Solórzano

(CONCLUSION)

III

La noticia de que el Cabildo había ordenado "echar fuera del convento", manu militari, a una monja agustina y que esta orden se estaba cumpliendo, se derramó por la ciudad como un torrente, de modo que aun no había llegado al locutorio doña Margarita, obedeciendo al llamado de la autoridad, cuando ya la portería y la calle estaban ocupadas por una veintena de personas deseosas de presenciar tan extraño acontecimiento.

—¿Sabe vuesa merced de quién se trata?, preguntó un soldado distinguido de la compañía de arcabuceros al teniente de fiel ejecutor Joan de Alzamora, que estaba cercano a la puerta.

—Por cierto, señor mío, contestó el interpelado; todo el mundo sabe ya que el Cabildo ha mandado echar fuera del convento a doña Margarita de Torres que se había "metido" en él sin permiso...

—Doña Margarita!, exclamó espantado el soldado... Pero si esta señora es la prometida del señor Capitán de Artillería don Sebastián de Espinosa, mi señor... Corro a prevenírselo, como es de mi obligación.

Y así diciendo, el militar atropelló a los que tenía al lado y partió, como un galgo en libertad.

Un reverendo agustino que en esos momentos llegaba, hizo el silencio en la concurrencia que se estaba amontonando por momentos en bullicioso comentario. El fraile se abrió paso, o mejor dicho, todos se lo abrieron respetuosamente, y penetrando en la portería, avanzó inhiesto hasta la puerta del locutorio que golpeó dos veces con el nudillo de la mano derecha, diciendo pausada y claramente.

—En nombre del Rey, abrid al Santo Oficio...

Una exclamación de espanto que se ahogó en la garganta paralizó a los curiosos, dejándolos fríos. ¿Qué iba a pasar allí, cuando tomaba intervención tan principal el representante del terrible y temido tribunal?

Abrióse la puerta del locutorio, de par en par, y el reverendo agustiniano avanzó solemnemente hacia el centro del aposento donde lo esperaban con la rodilla en tierra los participantes en la escena.

—¡Alabado sea el Señor!, dijo el fraile, alzando la mano derecha.

—¡Sea por siempre bendito y alabado!, respondieron todos en coro, al mismo tiempo que se incorporaban.

Una intensa palidez cubría el rostro de los agentes del Cabildo; doña Margarita de Torres, además de pálida, manifestaba una angustiosa depresión de ánimo; solamente la abadesa parecía tranquila.

—Ha llegado a mi celda la noticia de que el señor Procurador de la Ciudad viene a cumplir, en esta santa casa, un auto del Ilustre Cabildo, dijo gravemente el agustino, y en mi calidad de Comisario del Santo Oficio de la Inquisición, vengo a protestar de que tal auto, si realmente existe no haya sido antes notificado a quienes, conforme a derecho, tienen que darle el pase.

—Líbreme Dios y sus santos, señor Comisario, contestó el procurador don Luis de la Torre, de haber querido invadir los derechos que tenga el Santo Oficio en este o parecido caso; mi presencia en este convento y la de estos caballeros, que son el escribano del Cabildo y el alguacil mayor del Reino, se debe solamente al cumplimiento de una orden de autoridad competente que no puedo sino acatar, declinando en quien sea la responsabilidad que de ese cumplimiento resulte.

—Y esa orden ¿cuál es, señor procurador?

—Señor escribano, ordenó don Luis, leed, si sois servido, el auto del Cabildo

Toro Mazotte, a quien temblaba la barbilla y las piernas desde hacía rato, con unos deseos locos de perder de vista al representante de la Inquisición, desenvolvió unos papeles, calóse unas gafas de cuerno que eran su característica —como que era el único que las usaba en ese tiempo en Santiago — y rezongó de nuevo el texto del acuerdo que ya conoce el lector.

—¿Y qué piensa hacer el señor procurador?, preguntó el agustino un momento después que el escribano terminó la lectura.

—Pues, cumplirlo, contestó don Luis.

—¿Y si el Comisario del Santo Oficio protestara de ello?, insistió el fraile.

—Pediría testimonio al presente escribano de esa protesta, "que hace fuerza", respondió sin inmutarse el funcionario, y recurriría al Cabildo que es mi mandante, para que apelara ante quien corresponde. Y para que esta situación se resuelva de una vez, vuelvo a ordenar —con el respeto que debo a la veneranda persona del señor Comisario— a la reverenda señora abadesa, aquí presente, que cumpla el auto y eche fuera del convento a doña Margarita de Torres, y la ponga en poder del alguacil mayor que la llevará en seguridad y decoro hasta la posada de la señora su madre. ¡Es servicio de Su Majestad!

—¡Tía y señora!, gimió doña Margarita, echándose al cuello de la abadesa; no permitais que me lleven de vuestro lado; yo no quiero volver al mundo...

La abadesa sostuvo a doña Margarita entre sus brazos, sin dar muestras de alarma; e inclinando el rostro hacia la oreja de la angustiada niña, le dijo, disimuladamente:

—No os desmayeis, sobrina, porque creo que es inútil...

Y efectivamente lo era, porque el Comisario del Santo Oficio, apreciando la situación "conforme a derecho" y viendo que cualquiera protesta o acto "de fuerza" de su parte sería inútil y perjudicial para su prestigio, se limitó a decir:

—Caiga sobre vuestra merced, señor procurador, y sobre el Cabildo, la responsabilidad de esta orden que atropella la santa clausura de esta casa.

Y así diciendo, encaminóse hasta la puerta del locutorio con la mano derecha alzada, y desapareció tras ella.

Esta vez Margarita de Torres se desmayó efectivamente.

El soldado, que según recordará el lector, había salido en busca del capitán don Sebastián de Espinosa, de quien dijo que era el prometido de la enclaustrada, había recorrido "medio Santiago" sin haber podido encontrarlo; pero al fin dió con él sabe Dios en qué escondite; (yo lo sé, pero no lo digo).

Al saber lo que pasaba, el capitán Espinosa vistióse rápidamente y salió con dirección a las Agustinas seguido de su fiel noticiante, y dispuesto a ver y a hablar, aunque fuera dos palabras, "a su prometida" doña Margarita que había estado recluída sin él saber por qué...

Para llegar a la portería del convento, el capitán tenía que pasar por la puerta de la casa de Margarita de modo que, al embocar la calle de Ahumada, por el lado de la Plaza, pudo notar desde lejos al numeroso grupo de gente que se había situado frente al portón claveteado de los Torres y Solórzano, que caía hacia la media cuadra de la manzana comprendida entre las calles de "Pero Martín" (Agustinas) y de "Gaspar de la Barrera" (Huérfanos) al lado oriente.

Apuró el paso el galán y pronto estuvo en la periferia del grupo, que no bajaría de ciento cincuenta personas, por entre las cuales se abrió paso, cuando se dió cuenta de que en el interior de la casa de su presunta suegra ocurría algo extraordinario.

En efecto, el grupo de gente que ocupaba la calle, era el que había venido desde la portería de las Agustinas "a la siga" del procurador y sus ayudantes que traían a la desenclaustrada para depositarla en el hogar que había abandonado cuatro o cinco días antes; doña Margarita habíase convencido oportunamente de la inutilidad de un nuevo desmayo al estilo clásico y había aceptado el brazo noble, firme y acerado del alguacil mayor del Reino, don Alonso del Campo y Lantadilla, que no por haber comprado su cargo en tres mil pesos de "oro sonante" al Virrey Marqués de Cañete, había dejado de ser un gentilhombre digno de llevar del brazo a una dama de categoría.

Abrióse paso, como ya he dicho, el capitán Espinosa y llegó al portón que aunque cerrado, mantenía la "puerta chica", entornada y al cuidado de un negro para impedir que se entrara la turbamulta. Penetró sin inconveniente y en un momento estuvo en "la cuadra" donde se encontraba reunido un corto concurso de personas selectas. La protagonista doña Margarita ocupaba, al lado y regazo de su madre el sitio principal, sentadas ambas en un "almofré" de cubiertas bordadas.

Al mirar ansiosamente el grupo de ambas damas, reparó el recién llegado que al lado de la niña se encontraba el síndico del convenio de Santo Domingo, don Fernando Rodríguez de Tobar, un poco más atrás, el capitán don Juan de Urquijo, a quienes había visto varias veces en sospechosos trajines trás las huellas de su amada Margarita... El capitán Espinosa tuvo un "pálpito" y se dijo para su almilla que aquel encuentro y reunión, en tal momento, era un verdadero peligro. Hombre resuelto era el Capitán Espinosa y no estaba dándoles de comer a sus hígados para no llamarlos a la acción en los momentos críticos de su vida. Y sin pensarlo más, avanzó hasta las damas y arrojándose a los pies de doña Margarita le espetó "a terazón" o como quien dice "a quema ropa", el siguiente apasionado discurso:

—Doña Margarita, señora mía y mi dueña, por fin os vuelven a ver estos ojos cansados de llorar vuestra extraña y para mí dolorosa y terrible ausencia. ¿Cómo habéis podido permanecer oculta de mí, sin que vuestro corazón y vuestro "aprecio" (por entonces no se podía usar la palabra "amor" sin incurrir en pecado) que tantas veces me los habéis prometido ante Dios y la Santa Virgen, os obligaran a darme aviso para que yo fuera a ponerme a vuestro lado y dar mi vida por vos?...

Hubiera continuado en este tono el "desahogado" capitán hasta quién sabe cuándo, si doña Margarita primero y su madre después no se hubieran alzado de sus asientos con manifiesto desagrado la señora y espanto la hija, actitud que aprovecharon los rivales don Fernando y don Juan para lanzarse sobre el arrodillado caballero y alzarlo mal de su grado, mientras el tercer rival, don Luis de la Torre y Mimenza, el procurador, quien creía que el triunfo le correspondía "en derecho" por haber sacado a Margarita del convento, se afrontaba al caballero de Espinosa, diciéndole solemne y enfáticamente:

—Salga vuestra merced, señor capitán, de esta casa, que la deshonra... salga vuestra merced...

El capitán Espinosa no pudo contestar con energía que era su deseo las palabras durísimas del procurador, porque en menos de un suspiro varios, muchos brazos robustos lo fueron a depositar con muy poca delicadeza y consideración en la cochina calle, y le cerraron detrás el portón.

Hecha un poco la calma en "la cuadra", el síndico de Santo Domingo creyó de su deber, en su carácter de prometido de Margarita, dar las gracias al procurador por la actitud caballerosa que había adoptado en defensa de la dama; y para cumplir este deber, acercóse al representante del Cabildo y formulando ante él una reverencia "de corte", díjole:

—Señor don Luis, lo que ha hecho vuestra merced ahora, lo agradecerán eternamente mis "mayores" y también nosotros como un oportuno servicio prestado a la familia...

Observólo de hito en hito don Luis, sin comprender bien el significado de la frase, formuló a su vez una inclinación de cortesía y por fin insinuó:

—¿Qué es eso de "nosotros" y de la familia, mi señor don Fernando? Explíquemelo vuestra merced si es servido...

—Es sencillo, señor procurador; ha castigado vuestra merced muy oportunamente al atrevido que ofendía a mi prometida doña Margarita...

Un grito de angustia desesperada llenó la sala y un alboroto de carreras, lamentos y hasta imprecaciones le siguió; doña Margarita, que había oído atentamente el diálogo de ambos personajes vió de nuevo caerse el mundo sobre su cabeza y usó una vez más de su recurso supremo, el soponcio, pero esta vez con los más alarmantes caracteres, porque junto con desmayarse las emprendió contra sus vestidos y contra todo lo que caía al alcance de sus uñas.

Llevada con prontitud a su alcoba, la concurrencia se fué diseminando y a poco la mansión solariega de los Torres y Solórzano quedó solamente con sus dueños y criados.

A las once de la noche de ese mismo día, el superior de la jesuítas Padre Hernando de Aguilera era llamado con urgencia a la casa de Margarita de Torres. ¿Qué ocurría a la elegante y hermosa muchacha que tanto había dado que hablar a las gentes en los últimos días? ¿Estaba acaso en peligro de muerte, después del grave ataque sufrido en la tarde de ese día, y necesitaba de los auxilios de la Religión para bien morir?

Nana, nada, y aún, muy lejos de eso, mi querido lector amable; era que Margarita de Torres quería pasar la última de sus angustias y había resuelto dar su blanca y pequeña mano al quinto d pretendientes, a aquél que no bía dado señales de existir du te todas las incidencias de su clusión en las Agustinas, y que embargo había tenido el talen saber esperar el momento pre Este feliz mortal era el gen don Agustín de Solórzano y calada, tío de la "interfecta" y seedor de cincuenta y seis no bres bien contados y de una de y saneada fortuna de la sabía "apartado" ochenta mil tacones que había entregado " tados" a su hermana y suegra ra que los obsequiara como re de boda a la bella, derrochado "desmayable" criolla.

Y con estos ochenta mil pata nes determinaron definitivame las "angustias" de "sor" Mar ta de San José.

A. D. M.

Ninguna mujer puede ser hermosa si tiene el cutis maltratado.

El Jabón de Reuter, no sólo embellece el cutis sino que también lo conserva siempre fresco, y deliciosamente perfumado.

Agentes generales DAUBE y CIA. Valparaíso

Evite accidentes como éste, usando las cadenas contra patinajes

DREADNOUGHT

QUE SOLAMENTE NOSOTROS VENDEMOS

HAY EXISTENCIA PARA TODA MEDIDA DE NEUMATICOS TANTO DE "CUERDA" COMO "BALLOON"

También tenemos cadenas para camiones de carga y pasajeros.

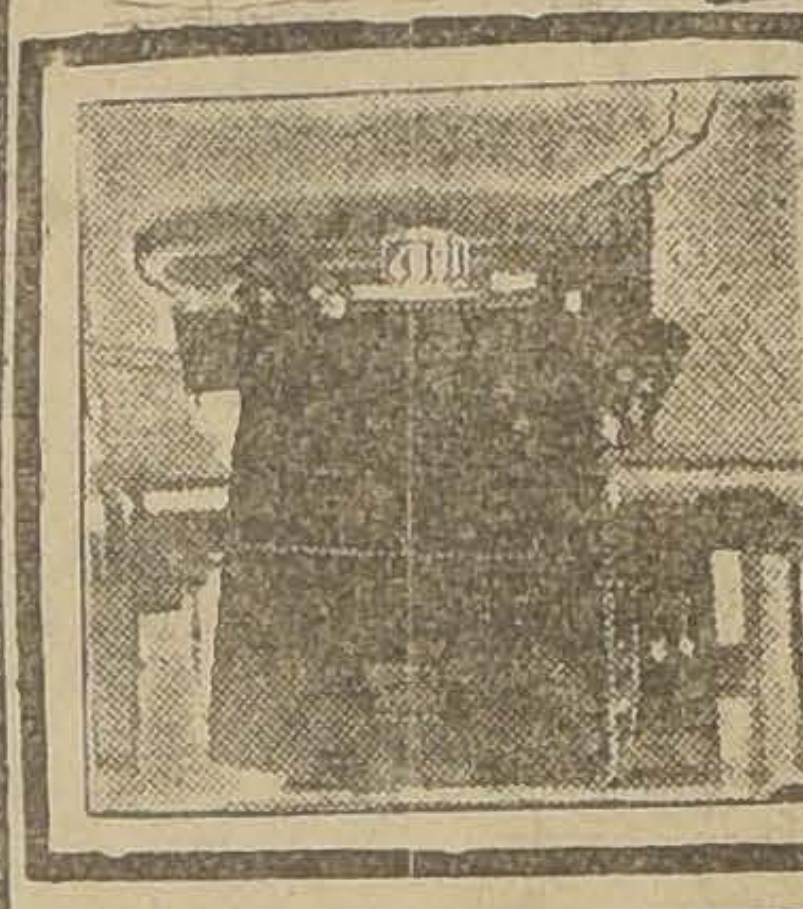

Garage Gibbs y Co.

San Miguel 147

Santiago

¡Nuestra Liquidación en Material Radiotelefónico es efectiva!

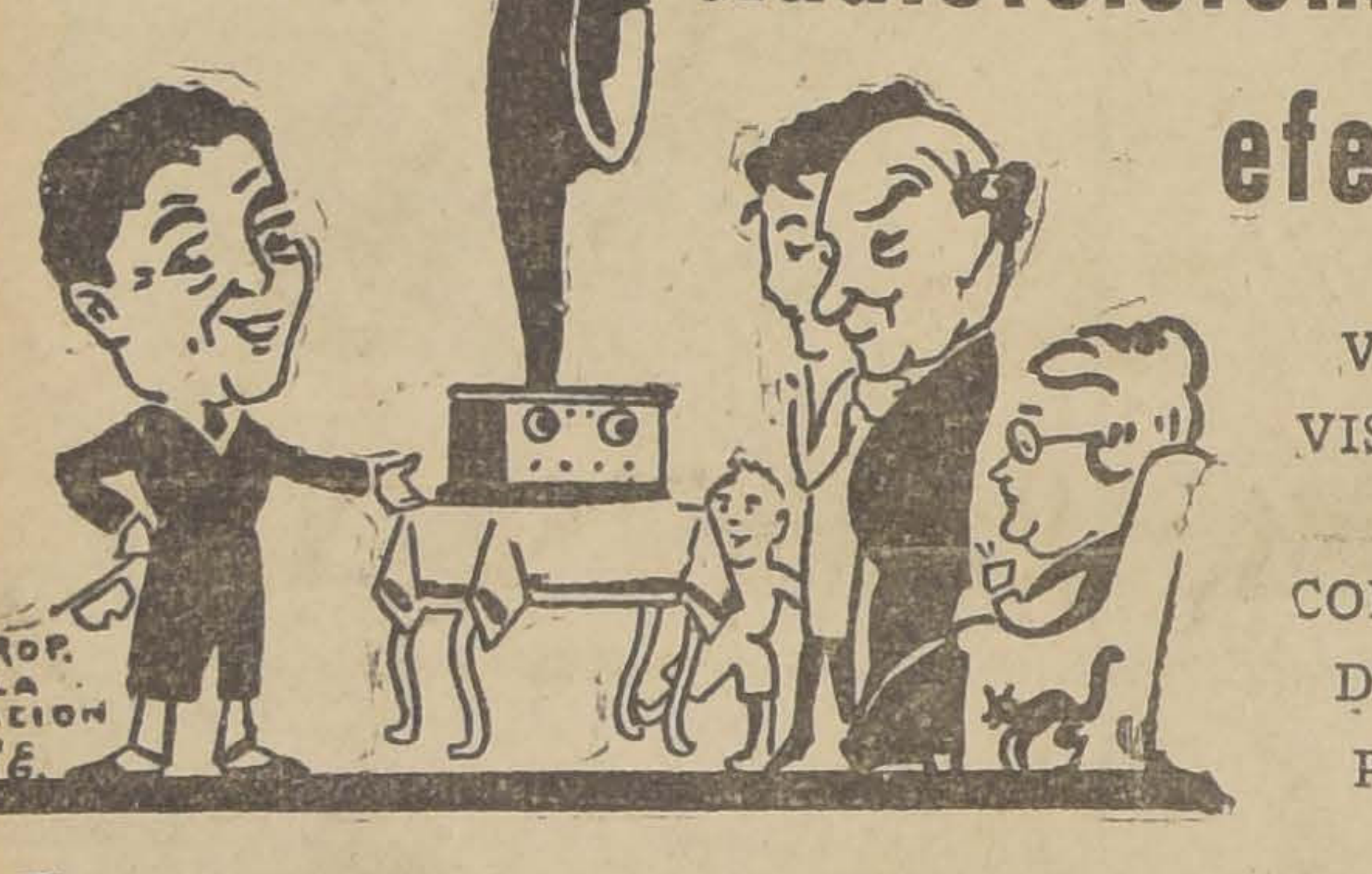
PROP. LA NACION 26.

VENGA A VISITARNOS Y CONVENZASE DE ESTOS PRECIOS

Receptores "Telefunken"

EISEMAN, RADIOLAS, RADIOSTANDARD, AIR WAY, CIARIA, ETC., DESDE **$ 50.00**

Alto Parlantes desde $ 100.— Fonos dobles desde $ 25. Válvulas desde $ 5

Hemos rebajado de precio todos nuestros materiales y accesorios en un 50 o|o.— Por compras superiores a $ 50, le obsequiaremos un novísimo modelo de receptor a galena marca "YUP"

Pase a nuestra Sección Radio y seguro que no saldrá sin llevarse un Receptor.

Queda usted invitado.

SIEMENS-SCHUCKERT LIMITADA.

COMPAÑIA DE ELECTRICIDAD

SANTIAGO
Huérfanos 1041
Casilla 104 D.

Valparaíso — Concepción

Antofagasta—Iquique

CÓLERA
FIEBRE TIFOIDEA
DIFTERIA
TUBERCULOSIS

Las moscas son un vehículo de la enfermedad—Mátelas

¡MOSCAS, en todas partes! ¡Molestando constantemente, zumbando—moscas que traen en sus patas suciedad y enfermedades!

Las moscas son indudablemente los mayores enemigos de la salud humana. Viven en la inmundicie y traen microbios de muchas enfermedades al hogar. Las moscas contaminan todo en cuanto se posan.

Al cabo de años de investigaciones la renombrada empresa mundial, la Standard Oil Co. (New Jersey), E. U. A., ha perfeccionado un producto que ofrece un medio seguro y sencillo de exterminar las moscas.

Este producto es el Flit. Atomizando este producto se limpia una casa en pocos momentos de las moscas y mosquitos que traen la enfermedad. El Flit es limpio, fácil de emplear y ofrece toda seguridad. Extensas pruebas han demostrado que el rocío Flit no mancha ni daña los tejidos más delicados.

Flit extermina los insectos que infestan la casa

Con solamente atomizar el Flit se exterminan las moscas, los mosquitos, las chinches, las cucarachas, las hormigas y asimismo sus gérmenes. Flit penetra en las hendeduras y rendijas en que se alojan y reproducen los insectos. Se puede también pulverizar Flit sobre la ropa; mata las polillas y sus larvas que hacen agujeros en la ropa.

Para librar una casa de estos insectos dañinos basta pulverizar Flit. De venta en todas partes.

STANDARD OIL CO. (New Jersey), E. U. A.

Distribuído por West India Oil Company, Santiago

La lata amarilla con faja negra

FLIT

Marca registrada

DESTRUYE

Moscas - Mosquitos - Polillas - Hormigas
Chinches - Pulgas - Cucarachas

Muchos otros insectos y sus gérmenes que infestan el hogar

Para obtener mejor resultado se debe emplear el pulverizador de mano Flit

Para los dientes

La acidez bucal es una grave amenaza para la dentadura. Lo mejor para combatirla es

LECHE de MAGNESIA de PHILLIPS

Una cucharadita en medio vaso de agua protege los dientes y mantiene sanas las encías.

No reciba substitutos. Pida siempre "PHILLIPS" que es la prescrita por Dentistas y Médicos desde hace cincuenta años.

Leche de Magnesia (M. R.): A base de Hidróxido de magnesio.

Señora:

Nuestras pieles van directamente de las fábricas a su poder. No tienen recargo de precio.

Mande transformar, arreglar y limpiar sus pieles directamente a la Fábrica de Pieles "LA ELITE", cuya rapidez, confección esmerada y módicos precios le garantizan la atención y dirección de su propio dueño.

161 — SAN DIEGO — 161

ENTRADA PARTICULAR

TELEFONO 2757

DE ESPAÑA

El Problema de la vida, según Voronoff

por AUGUSTO D'HALMAR.

El mago científico proclama que ni el alcohol, ni el café, ni el tabaco, son los grandes enemigos de la longevidad.— Lo que dice Voronoff en apoyo de su tésis— Los hombres mueren más por accidente que de muerte natural.— El secreto del rejuvenecimiento está en el injerto de las glándulas intersticiales.— Se puede vivir cien años cortos o cincuenta largos.— Tratemos de ser jóvenes de vivir... y de morir

(ESPECIAL PARA "LA NACION")

MADRID, Abril de 1925

Las últimas declaraciones del doctor Voronoff, en Sevilla, de excursión por Andalucía, vuelven por unos días a poner a la moda, por lo menos en España, la figura un tanto mefistofélica de ese sabio que se ha atrevido a prometerle a los hombres ya decrépitos una vuelta a la juventud.

Esto ahora en esa Sevilla patria del Burlador, del inmortal Don Juan, adquiere una acústica inusitada, como si bajo aquel cielo cristalino como una cúpula, la palabra juventud o la simple palabra vida tuvieran su verdadera resonancia.

Voronoff no ha hablado principalmente, sin embargo, de su injerto de las glándulas intersticiales, sino que se ha limitado a esbozar sonrientes y atrevidos arabescos en torno de la enfermedad y la vejez (que son la miseria física) y de la muerte, el triple problema planteado por Sidarta Gautama antes de devenir el Buda y no resuelto por Sakiamuni, el Solitario de los Sakias, sino en un sentido místico de renunciamiento y anticipación.

Voronoff se ha limitado a desvirtuar de un papirotazo las más arraigadas tendencias modernas hacia la abstinencia. Y donde los Estados Unidos declaran, como una segunda guerra de Secesión, la ley seca, el mago científico proclama que ni el alcohol, ni el café, ni el tabaco, los tres modernos enemigos de la carne, tienen nada que ver con el sombrío y eterno problema.

—He estudiado— dijo más o menos el sabio— con particular atención los efectos de esos agentes sobre el organismo y la constitución y sobre todo sobre la salud y la longevidad, y estoy en condiciones de asegurar que no pasan de ser tres espantapájaros distintos y un sólo prejuicio verdadero, sostenido por una ciencia más o menos infusa y no descansando sino en las pusilanimidades humanas.

—¡Pero, y el alchoolismo y las intoxicaciones por la cafeína y la nicotina!— deben de haberle argüido sus contrincantes.

—¡Bah!— responde Voronoff— el alcohol, el café y el tabaco, como todo, perjudicarán por abuso de acumulación, como podrían hacer daño los huevos, el olor de las flores, o la misma inocente agua, pero no por uso distributivo.

Y en apoyo de su tesis, que no es gratuita, el médico enumera los pueblos vinícolas, casi todos consumidores, vacunados sin embargo y por lo mismo, contra la alcoholización sistemática, "no bebedores" en una palabra. Cita el ejemplo de otros ni productores ni cultivadores de la vid, donde ha prosperado en cambio la horrible filoxera, hidra de mil raíces de la intemperancia. Una ley seca no es dable sino en un suelo estéril, es decir, privado por Dios de los frutos de bendición que fermentan en lagares y cubas, y jamás los países latinos, pongo por caso, donde el sol parece cristalizarse en cada grano de uva y encerrarse con todas sus virtudes en cada botella, nunca sufrirán la tentación de destruir lo que es una bendición del cielo, legada simbólicamente por el propio Cristo, en la Santa Cena: "Esta es mi sangre", y probada milagrosamente en las Bodas de Canaán; el agua se convierte en vino en la escasez, y en el invierno el vino se transmuta en sol, y en sangre a la vejez.

Pasando a casos particulares, que son los que confirman una regla, por lo mismo que pueden servirle de excepción, Voronoff cita algunos, como el del cirujano Politiman que conservando su ojo clínico y su pulso de operador, vivió 140 años emborrachándose diariamente. Cita otro propietario irlandés de 120, y otros, y pasa a ocuparse del café.

Para el divino grano oriental, el más diminuto estuche de todas las perfecciones, las gracias y los aromas, perla negra entre los deleites, Voronoff, ya lo hemos dicho, tampoco guarda ninguna reserva ni reparo. Le bastaría con invocar en favor de su confianza la que le otorgan desde siempre los pueblos levantinos y entre ellos el búlgaro y el turco, acaso las mejores muestras de vigor que ofrece la vieja Europa. Allí se bebe sin restricción el néctar del paraíso de Mahoma. Su vapor aromático sube como un incienso, del diminuto pebetero que es cada tacita, y su esencia sostiene y mantiene la fortaleza de la raza. El kahvé, en el suave término árabe, es tal vez el secreto de la riqueza de los sueños de las Mil y Una Noches, del resplandor de los ojos de las huríes, de la opulencia de las mezquitas, del intenso recogimiento de los creyentes, de la danza esotérica y frenética de los derviches, del timbre de las plegarias de los almuédanos. Es toda la Turquía y toda la Persia y la Arabia y el Egipto, desde el Moghreb hasta las costas berberiscas y hasta la India musulmana. ¡Es todo el Islam!

¡Y qué decir del tabaco, cuyas volutas desdibujan nuestras preocupaciones y dibujan nuestros ensueños! El más humilde, el más menesteroso, el más desheredado de los mortales, se convierte en un Aladino, (el del anillo y la lámpara maravillosa) gracias a la magia azul del humo, a las livianas sortijas que traza en expiral en el aire, al microscópico faro que nos enciende; es la chimenea de nuestro barco y lo que nos permite surcar esos que los moralistas llaman lares procelosos de la vida. Un cigarrillo, ¡válgame Dios! como cantaban las cigarreras chilenas del "Capitán Grant", es a veces inspiración, a veces consejo, a veces freno, a veces alimento, no sólo del espíritu, sino que también del hambre del cuerpo.

—Seamos justos, — reclama, el primero, Voronoff, — con esos sostenes celestiales de nuestra debilidad terrenal, con esos velos encantados de nuestras miserias, y devolvámosles el acatamiento que les debemos, en vez de rehuirles como a demonios tentadores; pueden ser sí una imagen, pero sonriente, de las Tres Parcas, y si uno hila cantando, y el otro devana como en sueños la madeja, el que corta la hebra lo hace dulcemente con los dientes, casi con los labios, como en un beso.

Después de haber así concretado su defensa, Voronoff se extendió en generalidades acerca de su doctrina. Afirmó que una duración de siglo y medio no era ni inaccesible ni anormal, de ningún modo incompatible con la constitución del cuerpo humano. "Los hombres, — según él — mueren casi siempre por accidente, y no de muerte natural, entre los setenta y los setenta y cinco años, a la mitad de su edad, y este accidente toma lo mismo la forma de un descuido o una sorpresa, que de una enfermedad infecciosa".

"El género de vida que llevamos — prosigue — no tiene más que una débil influencia sobre la salud, presdiponiendo a contraer determinados males; pero no adquiere el menor influjo directo sobre la duración normal de la vida propiamente dicha. El secreto del rejuvenecimiento está en el injerto de las glándulas intersticiales".

¡El secreto del rejuvenecimiento! Uno de los hombres ya viejos y que mejor conservan la apariencia y la esencia de la juventud, el fascinador Onofroff, me expresaba filosóficamente en una ocasión, su terror a la simple idea de que un Voronoff cualquiera realizara el prodigio de devolverle todo su vigor sin restituirle las dotes externas que vienen a constituir su gaje y su presea.—¡Sería nefasto y odioso! — insistía mi admirado amigo.

Indudablemente, a ese precio y en esas condiciones, el beneficio "a medias", resultaría un castigo. Y, además, ¿no sería como tratar de prolongar en detrimento del Invierno, la duración del Otoño? ¿Y no sería hacerlo, sobre todo, a expensas de la nueva Primavera del vergel que no aspiraremos y del Verano renovador del huerto que no saborearemos? La duración de las estaciones debe de ser un movimiento sagrado que ninguna mano profana sabría ni adelantar ni retrasar, y la existencia, nuestra existencia, digan lo que digan sapientes o ignaros, puede estar también regulada de antemano y ajustada desde el comienzo de los tiempos al mecanismo mismo de las constelaciones.

Contentémonos con el lote que se nos haya deparado; tratemos de distribuirlo y consumirlo en sazón, y si no nos basta, que tampoco nos sobre. He aquí la sabiduría.

Se puede vivir cien años cortos o cincuenta largos, todo depende de esa ley de la relatividad que, esa sí, es de esencia divina. Se puede ser un joven viejo o un viejo joven. Hay gentes muertas en vida y muertos que sobreviven y, ¿a qué si no se referiría la frase del Evangelio: "Que los muertos entierren a sus muertos?" Tratemos de ser jóvenes, de vivir... y de morir, he ahí todo.

Envejecer es dulce y sobre todo noble; un ocaso en paz constituye el verdadero oro y púrpura de una vida; ¿por qué ni para qué habíamos de trocar el salario bien ganado de la jornada, el sitial y el lecho y la fosa, por el aleatorio bien de persistir y de subsistir? No nos privemos del último brindis del banquete; pero, si Dios quiere, levantémonos de la mesa sin hartura y a cabeza descubierta y despejada. Cuando no se ha temido por nada malo en la vida, nada sino bueno puede esperarse de la muerte; morir-dormir, y, contra lo que creía Hamblet, los sueños no asustan sino a los que sufren pesadillas.

D'HALMAR.

¡CIGARRILLOS RECOMENDADOS!
CABAÑAS
HABANOS EXTRAFINOS
$1.60
MY LORD
CON TABACO MARYLAND
$1.60

Mrs. Cross'
Nu-Way
MENDING FLUID

¡¡TIRE A UN LADO EL HILO Y LA AGUJA!!

Líquido "Nu-Way"

PARA ZURCIDOS INVISIBLES Y PARA PARCHAR

Lo mejor y lo más económico para zurcir medias, ropa interior, casimires, seda y toda clase de géneros.

Diez veces más rápido que con hilo y aguja. El zurcido puede ser HERVIDO, LAVADO y PLANCHADO sin que el parche se despegue en absoluto. El zurcido con "NUWAY" es no sólo flexible, uniforme, sino positivamente más firme que el género donde es hecho.

Un tubo para más de 500 zurcidos o parches. Cinco pesos. Por correo: seis pesos.

DESCUENTOS ESPECIALES A LOS COMERCIANTES
HECTOR PEÑA L.
Concesionario exclusivo para Chile
Edificio Ariztía, 5.o piso, Of. 18,
SANTIAGO

Muebles
a precios sumamente bajos y con grandes facilidades de pago, vende:
MUEBLERIA "ARTURO PRAT"
Consulte nuestros precios:
ARTURO PRAT 182

Para adelgazar
sin perjudicar la salud. Para combatir la GORDURA y la OBESIDAD, tome usted diariamente dos píldoras de
OXYDOTHIRINE
PARIS
Base: Glándula Tiroide

¡OH, MARGARITA!

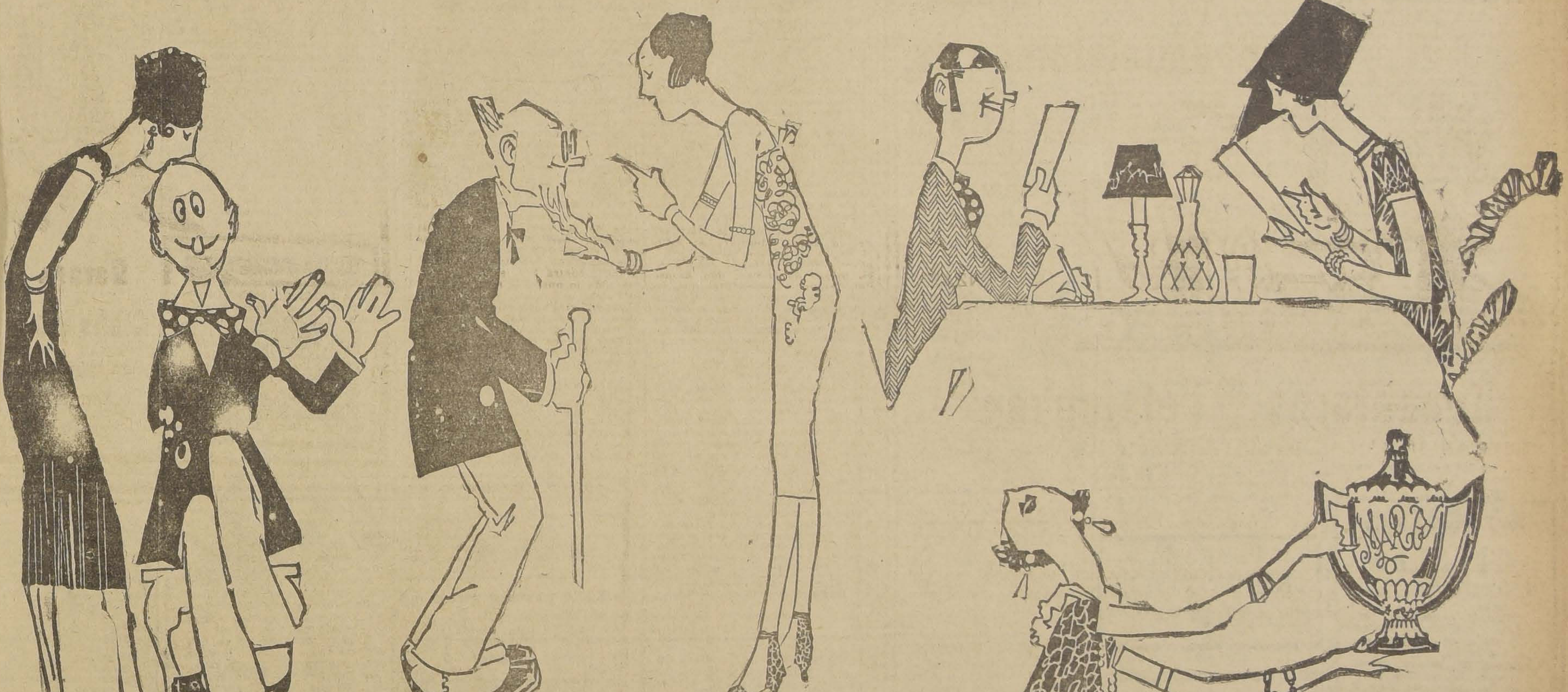

MARGARITA SE HA PROPUESTO GANAR EL GRAN PREMIO DE BELLEZA CON EL PRINCIPIO DE QUE TODO MAS QUIERE MAÑA QUE FUERZA. BIEN SABE ELLA QUE NO SE LO HAN DE DAR POR SU LINDA CARA. AFORTUNADAMENTE EL JURADO PASA DE LOS CIENTO NOVENTA AÑOS; EL PRIMER JUEZ LE OFRECE TENTADOR SITIO DE CONQUISTA EN SU BRILLANTE CALVA; EN SEGUIDA EL SEGUNDO JUEZ LE PRESENTA SU PERA EN PUNTA Y DEJA AL MAS JOVEN PARA EL ULTIMO A QUIEN INVITA A UN LUNCH. CON TODAS ESTAS MAÑAS, MARGARITA SE GANA LA COPA Y PUEDE HACER MORIRSE DE ENVIDIA A TODAS SUS AMIGAS...

CASA MATEO DELPORTE
ROSAS 1260,
entre Morrndé y Teatinos

Antes de ausentarse a Europa el señor Mateo Delporte, ha resuelto efectuar en beneficio de su clientela, a contar desde el Martes próximo y por toda la semana, una COLOSAL REALIZACION nunca vista de Retazos de Casimires.

¡No olvidarse: empieza el Martes!

Fenómenos económicos que surgen de un tratado

por RICARDO HALLE BARCELO

En vísperas del Armisticio el Presidente de los Estados Unidos, Woodrow Wilson, hablaba de la regularización industrial que debería seguir a la guerra, y presentaba sus 14 puntos de los que podríamos decir: habrían sido el programa de la democracia y la preparación de la verdadera sociedad de las naciones donde vencedores y vencidos a base de una perfecta igualdad se hubieran reunido para garantizar los intereses del comercio, de la industria y de la paz, poniéndolos a cubierto de cualquier insidia.

Todos sabemos que la paz de Wilson no fué aceptada en Versalles, y se fué a un tratado que ha quebrantado la unidad industrial de la Europa y del mundo entero.

El suelo europeo apenas puede alimentar un cincuenta por ciento de los 476 millones de habitantes que lo pueblan. El 50 por ciento restante de esta población, durante siglos, ha vivido y se ha alimentado con el trabajo industrial trocando sus producciones fabriles por productos primarios y alimenticios de otras comarcas de la tierra.

Por las circunstancias anteriores muchas naciones deben vivir del intercambio. La reanudación de éste, la restauración del trabajo industrial de antes de la guerra en los Estados vencidos es, pues, para ellas un problema económico de alcance trascendental. Ahora el comercio de exportación está en un profundo desorden y ha perdido sus mejores mercados de aprovisionamiento, con lo cual otras tantas industrias han debido resentirse profundamente por la falta de materias primas que sólo podían proporcionar la Rusia y la misma Alemania.

Toda producción industrial en el mundo aumenta o disminuye de acuerdo con el aumento o disminución del número de individuos que puedan consumirla, en la misma forma que veríamos al panadero de un barrio determinado de una ciudad disminuir o aumentar su diaria producción de pan según fuese cada día el número de obreros que hubiese ganado un jornal para adquirirlo. La vida productiva de un hombre está ligada, pues, a la vida productiva de otro hombre. Así las poblaciones de los países sometidos por los firmantes de Versalles podríamos estimarla en más de 150 millones de seres humanos, todos obreros, llamémoslos así, de las industrias universales; al quitárseles a estos obreros los medios de navegación, comercio, etc., de que antes disponían para efectuar el trueque de sus producciones con los demás países de ultramar, limitándoseles esa libertad de producir, vender y comprar de retorno, la propia industria de los victoriosos ha sufrido el peor de los daños, produciéndose los fenómenos económicos de restricción en la producción no sólo de los vencidos sino que también de los vendedores y neutrales.

El mundo es un fábrica, cuyos obreros, por así decirlo, son todas las naciones del universo. Naturalmente que también en esta fábrica se opera la ley descubierta por el más grande de los economistas de Inglaterra, Adán Smith, relativa a la división del trabajo, tan ligada con las distintas naturalezas de producción de cada nación obrera. ¿Por qué extrañarse entonces de los fenómenos de limitación en la producción en las utilidades de toda fábrica y en las de sus propias obreras si hemos echado a la calle o puesto cortapisas al trabajo que aportaban a la producción general una gran parte de esas obreras?

Todas las agrupaciones humanas o naciones del orbe están ligadas entre sí, directa o indirectamente por los intercambios; el limitar en cualquiera forma el trabajo y la producción de una determinada agrupación, habremos limitado también el trabajo, la producción y los intercambios en un número equivalente de otros hombres diseminados en otros países de la tierra.

A raíz de ser firmada la paz de Versalles, los Estados de la Europa y en especial Inglaterra, se dedicaron a encauzar la producción por las vías que tenía con anterioridad a la gran guerra; pero esta producción ha debido como el mundo lo ha observado, luchar con falta de un poder comprador igual en intensidad al que existía hasta el año 1914, poder comprador que en la actualidad ha desaparecido por la coerción o limitación de la producción en que se mantiene a una gran parte de la población fabril del mundo.. De aquí que la producción de todos los países, en especial la inglesa en su principal industria que es la del carbón, sufra restricciones por lo cual el Gobierno británico había optado hasta el 1.º de Mayo próximo pasado dar subsidios al capitalismo para evitar que éste redujera el salario a sus obreros.

Nosotros creemos que en el futuro todos los salarios de los pueblos fabriles tendrán que ser reducidos, pues por el fenómeno de desocupación que existe actualmente en el mundo entero, son muchos los obreros que corren—de acuerdo con la teoría de Cobden,—tras un patrono y ningún patrono tiene en estos momentos necesidad de correr tras un solo obrero. Cabe también observar que esta reducción de los salarios marcará el comienzo de otros problemas más trascendentales cuales son los excesos de la población fabril en determinados países, población que al ver reducidos sus salarios o subsistencias, de acuerdo con la ley de Malthus, en el trascurso de los tiempos, tenderá a disminuir.

La crisis de la industria mundial merece, pues, ser estudiada por todos los Gobiernos, por cuanto ella ha dejado de ser un simple desacuerdo entre patrones y obreros; es algo más, es un conflicto económico social que viene presentándose en todas las latitudes del mundo y que tiene por causa principalísima las estipulaciones de coerción consignadas en un tratado que ha perturbado la producción y los intercambios, atrofiando el mecanismo de la vida económica universal.

H. B.

La verdadera interpretación de nuestro caso con Bolivia

por ALFREDO HERRERA URIOSTE

Antes de particularizar con el caso del tratado de 1904 entre Bolivia y Chile, de analizar las causas que lo determinaron, y establecer las responsabilidades que incumben a los hombres que lo propiciaron y firmaron, vamos á hacer algunos juicios sobre la doctrina de la intangibilidad de los tratados, que se pretende sostener en un artículo que apareció anteayer en "La Nación". Pretender en este siglo imponer tal criterio, equivale a querer sostener principios arcaicos, como el de la monarquía absoluta de origen divino, la infalibilidad del Papa o la indisolubilidad del matrimonio, principios éstos que por su naturaleza misma tienen que estar sujetos a la libre interpretación o aceptación de la opinión colectiva o individual. En la época actual, los pueblos civilizados, como sus individuos, no admiten sino por la fuerza compromisos que enajenen para toda su vida y aún para la de sus descendientes, sus derechos de pensar u obrar en tal o cual forma. Si ese principio de sumisión a los hechos fuese una verdad inconmovible como la ley de gravedad o el principio de atracción de las masas, nosotros deberíamos lógicamente continuar siendo colonia de los españoles y éstos ser súbditos del imperio romano. No queda, pues, otra cosa que aceptar que todas las evoluciones y mutaciones en las relaciones de los pueblos no han tenido ni tienen otra determinante que la fuerza, y como una consecuencia lógica, hay que concluir que todos los tratados han sido y seguirán siendo impuestos por ella; y que los débiles, es decir, los vencidos, tratarán siempre de revisar o renovar sus compromisos a medida que vayan sintiendo las necesidades para ello y en espera del día en que ellos dan, a su vez, imponer sus ciones.

La determinación de Alema aceptar el Tratado de Versa equivale a decir que está a vivir eternamente en el que le han impuesto los alia prueba de ello es la resisten ha opuesto al cumplimiento obligaciones y su insistenc dad para obtener una revi ese tratado. El telégrafo mó ayer de una revolución sada en Berlín, que pretend blecer una dictadura para plan Dawes, desentenders acuerdos de Locarno y repu Tratado de Versalles. Las de Francia para revisar las ciones de sus compromisos cos con Inglaterra y Estado dos, vienen a corroborar nuestras afirmaciones. El miento de Rusia de la política y económica france actual tratado con Alemania tigua adversaria, nos prueba bién que los compromisos cen entre los pueblos cuand de servir a los intereses de los países que los han suscr

Y para citar un caso más vo al incumplimiento de Chile compromisos, vamos a recor posteriormente a la expedic Freire, se firmaron por parte le dos convenios que no fuer petados. El primero, a bordo fragata inglesa "Talbot", firma de don Victorino Garr el segundo por el Almirante en 22 de Diciembre del año Ambos convenios, el prime amistad, y el segundo de cio, fueron firmados por Bolivia (como lo fué también tado de Paucarpata), por abuelo don Ramón Herrera, de la Independencia de Sur ca y General de División del to Boliviano, que en esa época la Confederación desempeñab cargo de Gobernador político litar de la provincia litoral llao. Ahora bien, la historia ce que esos compromisos no respetados por parte de Chile a pesar de ellos, unidades de la mada chilena capturaron vamente varios buques que se hallaban entonces a la nes del Gobierno del General Cruz.

El tratado de 1904, fué desas so para Bolivia, y si no fué imp por Chile, lo fué, sí, por las c tancias, y, además, mal que Partido Liberal, al que pert le fue impuesto a Bolivia por lítica imperante de esa época.

Es doloroso para un bolivia ner que confesar en el extra que desde que Bolivia exist hoy, no se ha conocido en es libertad electoral. La mayoría 38.000 sufragios obtenidos elección del señor Montes, pues, obra de la cohesión y de lencia, y la mayoría parlamen de esa época sumisa incondici mente a la política del señor llegó a las Cámaras por los procedimientos. Y una prueba no todos los bolivianos con con la política del señor que este personaje se halla mente desterrado en Europa hace seis años.

La minoría parlamentaria tiempo, adversa al tratado, representada, no por un significante, sino por hombres gran relieve como don manca y otros cuyo honradez política no han sido puestos en duda. Puede además, que si la opinión del país pudo ser fría este tratado, la opinión y del sur de la República le hizo siempre una ción por las condiciones rables que se imponían a ese Tratado. La única sus compatriotas, de los res y firmantes bolivianos do de 1904, es la de que sufrimos la presión de las vencedoras para firmar do, en cambio el país estaba pacto de tregua bajo la presión esclavitud aduanera. Para este enorme peso y recuperar te su independencia económica livia se vió en la alternativa tinuar en su depresiva situación aceptar como lo hizo, las duras diciones del Tratado de 1904.

El hecho de que sean los propiciadores y firmantes del do los que hoy lo impugnan, demostrar la posibilidad del todos los actos humanos y lo nal de pretender que los comp de las naciones o de los estén basados, no en la que les permiten las circuns sino en la inalterabilidad de los chos producidos, y una prueba to, es la impracticabilidad, ha ra, del Tratado de Ancón, las circunstancias han tenido fuerza que los acuerdos y vemos que los hechos consuma han bastado para darles el lo inamovible.

No reatemos, pues, el pres el porvenir con los férreos y dores lazos del pasado, porque que anhelamos que perpetúe tad boliviano-chilena, veríamos desaliento, que si no se esos vínculos de hierro del concluirían rompiéndose, no inútiles, sino también por ciales y enmohecidos.

Santiago, 12 de Mayo de 19

A

La derogación del impuesto al ganado argentino es un beneficio para la industria ganadera

por PEDRO VERGARA C.

Señor Director de "La Nación":

Nuevamente vuelvo a la característica hospitalidad del difundido diario a su cargo. Hoy, con el ánimo de restablecer la verdad sobre un problema que se empieza a tratar sobre un fondo de intereses particulares solamente, me justifica ante Ud., señor Director, la libertad que me he tomado para dirigirle la presente.

El señor Puelma, en la edición de ese diario del 12 de los corrientes, nuevamente vuelve sobre un asunto que yo esperaba ya terminado con las explicaciones que creí de oportunidad y necesario decir en honor a la verdad sobre el problema ganadero que tan preocupado lo trae al señor Puelma. En mi carta, que "La Nación" publicó el 11 del actual, le doy toda clase de detalles, y aún más, refuto punto por punto las inexactitudes; pero el articulista, con esa facilidad con que ataca, con la misma facilidad se desentiende de las razones de fondo para hacer hincapié sólo en los detalles.

Desconoce el derecho nuestro para intervenir en este problema; pero, sin embargo, fueron estos mismos, los que no quiere cotizar hoy el señor Puelma, los que el año pasado le dijeron a "la especulación existente desde tiempo inmemorial": "Nosotros nos negamos a seguir sirviendo de medios de explotación al pueblo". No fué el fruto de dos Revoluciones, como se aludía inexactamente en otro artículo anterior. Ahora a mi pregunta que yo antepuse a la de él, no se pronuncia.

Dada la forma como encarrila la discusión, el propósito del señor Puelma no es otro que la reposición del impuesto al ganado argentino y de pasadita encubre su intención con el mal servicio de los Ferrocarriles que ya sabe como un mal endémico, sobre lo cual nada ha podido la mejor intención de todos los Gobiernos, menos podrá el alcance de artículos más o artículos menos. Queda en pie, entonces, sólo su propósito de combatir la torpe medida que derogó el impuesto al ganado argentino, como lo dice, cuya razón es la que me sirve de base para intervenir aclarando los conceptos de sus artículos ya que a nuestro gremio, conocedor como es de los esfuerzos que se gastaron para conseguir la abolición del impuesto, no le pasa desapercibida la intención que envuelve la iniciación de esta campaña de prensa del señor Puelma y otros sobre este problema que muchos alardean de conocerlo, pero tienen la intención egoísta de tratarlo contemplando sólo sus intereses particulares, sin acordarse que quedan atrás todos los intereses de la masa colectiva de nuestro país. El gremio de abastos fué el autor de la derogación del impuesto al ganado argentino el año pasado, por cuya causa me siento autorizado en su nombre para defender la integridad del Decreto-Ley que autorizó tal medida; ni permitiremos tampoco que se mistifique la opinión pública diciendo que ello ha arruinado la ganadería nacional cuando el resultado ha sido al contrario: ha venido a incrementarla la ganadería nuestra, en ruinas después de más de 25 años de vigencia del impuesto al ganado argentino, como ya lo dije anteriormente. También le probé que al Gobierno le convenía no mantener el impuesto por los enormes gastos que le demanda la mantención de los Resguardos, cuyas salidas no están en relación con las entradas que produce el impuesto, tanto que ni siquiera llegan a la mitad de los gastos. Esto es fácil de probar con las estadísticas que hay al respecto. Con todo, no somos contrarios a la creación de una ganadería nacional, y fué por eso que el movimiento huelguista del año pasado se basó sobre una petición de derogar el impuesto por 3 años consecutivos, sin alternativas como se decretó, y que sólo ha dado margen para que los crianceros y engorderos pueblen sus campos aprovechando la ocasión de que no tienen recargos en sus compras, cuyo mismo ganado será el que irán largando en dosis, en forma de mantener los precios, una vez que sea repuesto el gravamen al ganado extranjero. Hoy se quejan únicamente porque no pueden sacarle a los animales precios antojadizos con el perjuicio evidente de la alimentación nacional, porque no pueden, dada la competencia, levantar fortunas rápidamente sino que deben limitarse a una utilidad moderada, y esta moderación en sus utilidades es lo que hace volver los ojos a esta situación para llamar la atención pública y la de nuestros Gobernantes. El no respetar la integridad y las finalidades del Decreto-Ley dictado el 22 de Setiembre del año pasado es un atentado inicuo contra la alimentación del país y el incremento de la ganadería nacional.

Finalmente debo expresar que si el señor Puelma hubiera tenido intención a las derechas sobre el problema ganadero ya habría cooperado a su mejor solución en años pasados, ya que "hace más de ocho años que está a cargo de uno de los más extensos campos y capitales invertidos en ganadería", como se sirve aclararlo en su artículo anterior, y no habría esperado la hora presente, ahora que tiene qué comer el pueblo, para evidenciarse redentor de una situación que está en pugna con el más sagrado de los derechos de los chilenos, que es la comida, invocando sentimientos patrioteros de una nacionalización en la ganadería en circunstancias que esta misma ganadería no alcanza a la mitad del consumo del país, como lo demuestran las estadísticas; lógicamente existe entonces la necesidad de recurrir al ganado extranjero, y mientras con menos cortapizas entra, mejor será el beneficio para el desarrollo y grandeza de la ganadería.

Para terminar, señor Director, voy a citar los precios a que se vendió la carne antes del movimiento huelguista de los gremios de abasto en el año pasado. "La Nación" del 23 de Setiembre de 1925, entre sus informaciones, publicó que los precios de la carne alcanzaron a $ 3 y $ 3.20 el kilo muerto en el Matadero; sin embargo, después de la huelga, cuando la Intendencia Municipal empezó a beneficiar los primeros animales argentinos, traídos para el consumo de esta ciudad aprovechando la derogación del impuesto, la misma calidad de carne se vendió al precio de $ 2.30 (término medio) en los puestos de ventas al detalle, es decir directamente al público. Así lo asevera la información de "Los Tiempos" en su edición del 30 de Octubre del año pasado.

Desde luego, ¿puede quedar en pie la pregunta del señor Puelma, refiriéndose a que la derogación del impuesto al ganado argentino no abarató nada la carne?

Y para terminar, si es que no está impuesto el señor Puelma, le ruego revisar la información de "La Nación" del 5 de Setiembre de 1925 que lleva por título "Mientras los fletes ferroviarios bajan, la carne sube" que habla muy claro de que los ferrocarriles pueden darle gratis el trasporte de sus animales a los crianceros o engorderos, y, sin embargo, el precio en pie siempre es el mismo, por esa tendencia de la especulación que mantiene los precios exorbitantes de todos los artículos de consumo.

P. V. C.

Presidente de la Sociedad Gremio de Abasto.

La situación de Valparaíso respecto a San Antonio

por GUILLERMO VILLALON

I

La configuración especial de nuestro territorio, nos impide aprovechar las ventajas de un solo y gran puerto.— Debemos tener varios puertos, aunque sean pequeños.— Los elementos naturales imponen su ley y priman sobre los elementos artificiales

Exordio. — El honorable Senador de Valparaíso, señor Rafael L. Barahona, ha planteado ante el Honorable Senado un interesantísimo tema referente a la política portuaria, en general, y su aplicación al caso del puerto de Valparaíso, en relación con el de San Antonio, cuyo progreso va reduciendo a aquél, a una situación comercial desmedrada, y a tal punto, que, a seguir así, no podrá pagarse el servicio de la deuda contraída para realizar su construcción. Expuso, que la existencia de estos dos puertos, vecinos, era contraria a los procedimientos comerciales y económicos practicados por los países europeos, los cuales tienden, a la construcción de pocos puertos, pero, de gran capacidad, en los que pueden acumularse todos los medios modernos que facilitan el transporte, la carga, descarga, el almacenamiento, el embarque y desembarque de las mercaderías, equipajes y pasajeros. Finalizó su exposición proponiendo varias medidas tendientes a evitar los perjuicios señalados por él y otros de restricción al desarrollo comercial del puerto de San Antonio.

Abogó por la libertad del comercio el señor Barros J., expresando la importancia real de San Antonio.

El H. señor Lyon reforzó la tesis del H. señor Barahona.

Deseoso de colaborar en este estudio de grande interés nacional y ligándome antigua amistad y camaradería con el H. Senador señor Barahona, le dedico estas reflexiones, esperando que puedan servirle para reducir su juicio sobre la materia a sus justas medidas.

Siento mi discrepancia de parecer en los puntos principales; mas, al expresar las razones, creo servir mejor al amigo y al íntegro, capaz y patriota ciudadano y servidor público y, sobre todo, a mi país.

El fin principal de mi intromisión en tan complejo estudio, es el de llamar la atención de nuestros legisladores y del Ejecutivo, y de quienes se interesen en él, no solamente sobre la política portuaria, que conviene seguir, a mi juicio, sino también sobre los asuntos derivados o ligados con ella, según se desprende al considerar las medidas propuestas y de las observaciones de los Honorables Senadores que terciaron en el debate.

Naturalmente, espero que, del conjunto de observaciones y estudios, salga la verdadera luz y la consiguiente feliz solución.

La importancia de la política portuaria es innegable y reconocida por todas las naciones, como que forma algo inherente a su vida misma: constituye, a mi juicio, algo así como el aire para el organismo humano, absolutamente necesario para alimentar y purificar su sangre (los recursos proporcionados por el comercio). Hay naciones mediterráneas: Suiza, Bolivia, Polonia y varios países nuevos de Europa, que son prósperos, no obstante carecer de puertos; mas, ellos se sirven de los puertos de los países vecinos. Usted, pues, mi amigo, ha abordado con su empuje e inteligencia característicos, una materia de importancia vital para el país.

2. La Naturaleza impone su ley. — Creo que está en la mente de todos que, los elementos geográficos, naturales (terreno, aguas, clima y vegetación), ora aislados, ya en conjunto, priman o dominan, mejor dicho, sobre los artificiales, o sean, los debidos al esfuerzo humano, comprendidos bajo la denominación de elementos antropo-geográficos. Ello es lógico: aquéllos son la obra del Hacedor; éstos, la del hombre.

En consecuencia, para sacar más provecho de la acción de éste, debemos amoldar su esfuerzo, cuanto sea posible, al orden lógico de la Naturaleza. Descubrir este orden natural sin prejuicios y para nuestro caso, dentro de las conveniencias nacionales, debe ser nuestro norte y relegando a segundo término las regionales.

Resolvamos, pues, nuestra política portuaria en forma que lo natural prime sobre lo artificial y el interés nacional sobre el regional. Al solucionarlo, debemos considerar también como factores naturales los intereses creados existentes, aún cuando tengan mucho de artificiales. Pienso que el hecho de ser representante regional suele perturbar las mejores inteligencias, ocurriendo una especie de ilusión de óptica en que se ve muy grande lo que está más cercano, o bien, lo que a los miembros de una familia, cuyos méritos son reconocidos recíprocamente entre sí en forma exagerada y, aún con perjuicio de terceros: el cariño, a veces, nos hace injustos. ¡Ojalá no ocurra esto a nuestros legisladores!

3. Condiciones geográficas excepcionales de Chile. — El principio general, mencionado por usted como aceptado por las naciones más importantes, de tener un gran puerto, o muy pocos, a fin de reunir, en ellos, el máximum de elementos ad-hoc, es aplicable a la mayor parte de los países de forma extensa, es decir, proporcionados en el sentido del largo y del ancho y de relieve regular, siéndolo aún más en aquellos países de pocas costas. Mas, la conocida configuración especial de nuestro territorio, tanto su plani, como su altimetría, nos impide aprovechar las ventajas de un solo y gran puerto o de pocos, condenándonos a adoptar una política diferente: la orografía del territorio es, pues, su enemiga. A esto hay que agregar las malas condiciones naturales de nuestro puerto principal para aumentar su capacidad futura, lo que sólo podrá obtenerse gastando cantidades inmensas; y luego, su ubicación de difícil acceso: todo ello restringe su zona de atracción dentro del país a la hoya del Aconcagua, y a un poco más, si se hacen algunos desembolsos.

En consecuencia, debemos tener varios puertos, aunque sean pequeños. La desmesurada longitud del territorio (más de 4,300 km.), y su extremada angostura media (170 kilómetros), cuyo límite decrece hasta los 100 kilómetros, nos dá una relación, aproximada, de 1 de ancho por 25 de largo, o sea, la figura de un oficlio. La cordillera de la costa y los cordones transversales desprendidos de la andina, restringen la viabilidad natural al valle central y a las hoyas hidrográficas que, saliendo de éste, van a desfogar en el mar. En las demás partes, ello es posible mediante la construcción de fatigosas vías, largas y costosas, que siguen estrechas hoyadas. Los transportes que utilizan estas vías y los que tienen que atravesar los cordones andinos, que cortan el valle central, tienen que ser lentos, y caros, aparte de que la capacidad de tráfico de dichas vías se disminuye grandemente. El valle central permite, no obstante, la comunicación lateral entre las grandes hoyadas fluviales situadas entre Santiago y Puerto Montt, obteniéndose así un aumento de la zona de atracción de algunos puertos mayores con lo que se logra reducir la necesidad de su número elevado. Las dificultades de las comunicaciones entre las pequeñas hoyas de la cordillera de la costa, nos conduce a aceptar la subsistencia de muchos puertos menores.

4. Zonas de atracción de los puertos centrales de Chile. — En Chile, cada puerto tiene su zona de atracción natural: basta mirar un buen mapa para reconocerla. Creo que ella comprende su propia hoyada en las regiones cortadas por cordones transversales andinos; en cuanto a las hoyadas de ríos, nacidos en la cordillera andina y que atraviesan el valle central hasta desembocar en el mar, podrían constituir la zona de atracción del puerto que esté en ellas, la cual podría ser engrosada con las hoyadas vecinas, o parte de éstas. Las hoyadas que tienen vías de acceso allende los Andes recibirían el incremento comercial correspondiente a la respectiva región argentina.

Damos a continuación un cuadrito que muestra la zona de atracción de nuestros puertos, en la región central de Chile, a partir del Choapa, a fin de concretar mejor nuestro pensamiento: a la izquierda colocamos un número que indica el orden de importancia que debe tener cada puerto:

REGION CENTRAL DE CHILE. — PUERTOS MAYORES Y ZONA DE ATRACCION

N.o	Puerto	Hoya del	ADEMAS
8	Los Vilos	Choapa	Y Deptos. Combarbalá, Illapel y N. de Petorca
1	Valparaíso	Aconcagua	Y Dep. Casablanca, S. Petorca, Ligua, región central argentina.
3	San Antonio	Maipo	Y hoya del Rapel, y algo de la provincia de Mendoza.
5 2	Constitución Talcahuano	Maule Bío-Bío	Y hoya Mataquito y N. del Ñuble. Y hoya S. del Ñuble, Itata y hoya del Neuquén.
4	P. Saavedra	Imperial	Y N. del Toltén, región central del Neuquén y Río Negro.
6	Corral	Valdivia	S. del Toltén, hoya del Bueno, región del Limai.
7	P. Montt	Reloncaví	Hoya del Maullín, Riñihue, Yelcho Palena y Chubut.

Los puertos carboneros y salitreros actuales y los de Arica, Caldera, Coquimbo, Ancud y Punta Arenas, continuarían con su actual categoría.

Los demás serían puertos menores de un valor exclusivamente local.

DE OCASION
MUEBLES

Juegos de dormitorio, comedor, salón y salita de todos estilos.
Roperos, peinadores, veladores, aparadores, mesas, sillas de todas clases a precios reducidos.
Catres de bronce, catres de fierro con bronce, sommiers, colchones de lana y colchones de algodón higiénicos.
Pianos de marcas alemanas a precios de ocasión.
Victrola Victor de mueble N.o XIV, caoba; Victrolas de varias marcas, también de ocasión.
Joyas con brillantes y perlas; artículos para regalos.

NO PIERDA ESTA OPORTUNIDAD
PRECIOS DE VERDADERA LIQUIDACION.
SAN DIEGO 460
FRENTE A LA PLAZA DE ALMAGRO
"EL AGUILA"
N.jo.

MUEBLERIA
La Argentina
214 - BANDERA - 220
José Gurfinkel
GRAN SURTIDO DE MUEBLES DE TODOS ESTILOS
FABRICA
CHILOE 1310
A precios más bajos que en todas las Mueblerías. Antes de hacer sus compras, consulte mis precios.
16—M.

COBRADOR
Activo, serio y enérgico, actualmente con ese cargo en una buena firma de esta capital, se ofrece al comercio y a dueños de propiedades. Solamente a comisión. Referencias de primer orden. Garantía personal si se exige.
Dirigirse a E. C. Casilla 3499. Correo Central.
14—M.

— TERRAZA —
ARMENONVILLE
EL CENTRO OBLIGADO DE NUESTRA JUVENTUD ELEGANTE

Mueblería
Colón
56 — BANDERA — 58
GRANDES REBAJAS DE PRECIOS
NUEVO Y ESPLENDIDO LOCAL
16—M.

COMPRENDA
ALGUNA VEZ
Que en los precios exorbitantes de las sastrerías del centro, lo que usted paga no es la ropa: es sólo el lujo. Arranque de estas sastrerías, y visite a
LUIS ABELLA A.
(Ex-Cortador de la Casa Francesa)
POR LO MENOS AHORRARA UN 35 POR CIENTO
BANDERA 771
Un terno mal cortado es lo mismo que un gentleman a pies desnudos.

VIGAS DOBLE T. y canales
Ofrece surtido completo
Barraca Camilo Pizarro
Nataniel 469. Tel. 271, Parque

Polvos JAVA
de BOURJOIS
28 Place Vendôme, Rue de la Paix - PARIS
Polvo Creado en el año 1840
de Mayor Venta en el Mundo Entero
Se expende en todas las farmacias y Almacenes bien surtidos, en colores Blanco, Rachel, Natural, Ocrée y Rosado al precio de
$ 2 Caja Media Y $ 4 Caja Grande

¿QUE SON LAS CANAS?
Las canas, es un cabello envejecido, y rejuvenece transformándose a su color natural, por medio de un corto tratamiento con reconocido
ESPECIFICO BOLIVIANO "BENGURIA"
que sólo se vende en MONEDA 875.
LAS CANAS, LA CALVICIE, LAS CASPAS, GRASAS Y SEBORREAS, son curadas en corto tiempo.
Ventas y consultas, en MONEDA 875 de 9 A. M. a 12 y de 2 a 7 P. M.
A base vegetal.
Dr. RAFAEL BENGURIA

SE NECESITA SECRETARIA
QUE SEPA TAQUIGRAFIA EN INGLES Y CASTELLANO
DIRIGIRSE A CASILLA 106-D.— SANTIAGO

ARRIENDO CASAS
RECIEN TERMINADAS, CON TODO CONFORT, ESTILO, RESIDENCIA, DE DOS PISOS
Constan de dos grandes salones, comedor, dos salas, dormitorios, tres piezas toilettes y piezas de servidumbre situadas en uno de los mejores barrios, a un paso de República
Tratar:
ECHAURREN, ESQUINA GAY

GUILLERMO RICARDO WAGNER

por JAVIER RENGIJO GALLARDO
Miembro de la Sociedad de Autores y Compositores Europeos.

La niñez y la juventud del titán del arte.— Los primeros fracasos y los primeros grandes triunfos. — Con "Tannhauser", empieza el ciclo de las obras legendarias.— El Rey Luis II de Baviera, protector de Wagner.

La orquestación del genial maestro encierra una técnica sabia en el uso de cada instrumento.— Un pequeño análisis de cada una de sus grandes obras.— Los tres períodos de la producción artística de Wagner

Guillermo Ricardo Wagner vió la luz del mundo el 22 de Mayo de 1813. Ese día fué privilegiado, había nacido el Titán del Arte; el más grande compositor del siglo XIX y uno de los pensadores más profundos de todos los tiempos.

Fué un poeta de concepciones geniales; aún los críticos de arte no están de acuerdo si Ricardo Wagner fué más genial como poeta que como compositor. Los libretos de sus óperas son grandiosos. Ningún poeta, como Wagner, tuvo la sensibilidad, fantasía e imaginación estética tan consciente y sublime.

Ricardo Wagner, a los seis meses de edad, perdió a su padre, Federico Wagner, Secretario de la Prefectura de Policía de Leipzig. Al año siguiente del fallecimiento de su padre, su madre contrajo matrimonio con un íntimo amigo de la familia, el actor Luis Geyer, aficionado a la pintura.

Geyer se interesó por su hijastro, por el cual tomó un grande afecto, como el de un verdadero padre. Geyer creyó que Ricardo tendría verdaderas aptitudes para llegar a ser un pintor de talento, pero sus esperanzas fueron defraudadas.

Los primeros ensayos picturales del pequeño artista le sirvieron para desarrollar sus facultades visuales que fueron privilegiadas en el gran compositor.

La madre de Ricardo Wagner, Rosina Berthes, hija de un modesto panadero, fué educada refinada, gracias a un príncipe de Weimar que pagó los estudios escolásticos de Rosina.

La madre de Wagner fué religiosa, y todas las mañanas se dedicaba a los ejercicios místicos, haciendo repetir a sus hijos en alta voz, oraciones piadosas. El padrastro de Ricardo Wagner murió dejando al futuro artista de la edad de 8 años.

A los 14 años, Ricardo Wagner entró a la escuela de San Nicolás de Leipzig, distinguiéndose por sus malos estudios; desordenado y rebelde a toda disciplina.

Sus estudios serios comenzaron en Leipzig en el año 1830, a la edad de 17 años. Por esta época, Wagner componía; pero él comprendió la insuficiencia de sus estudios técnicos y estudió con Teodoro Weinlich, compositor d
gran valor. Por este tiempo W
er seguía su vida disip
ón del juego lo arr
aventuras romántic
perder el juicio.
veniles se exting
tudios técnicos
profundos, hac
gresos.

Su maest
examinado
le declaró
que ens
gularse p
ta época
y tambi
fonía,
ticula

esperaba, abandonó el hogar conyugal.

Minna, después de mucho tiempo de ausencia, volvió al hogar, donde reinó una dulce paz matrimonial.

Wagner, viéndose siempre acosado por los acreedores, y perseguido cruelmente por la miseria, consiguió el empleo de Director de Música en el Teatro de Konigsberg; pero desgraciadamente, la empresa quebró.

En 1839 partió a París con su esposa. La vida para ellos fué un calvario, vida de miserias, privaciones, dolores. Para poder tener abrigo y sustentarse, componía, por encargo de los editores, que lo explotaban, "poutpourrits" de las óperas más en voga.

Pero esta estada en París fué fructífera para el compositor, asistiendo a los conciertos sinfónicos y estudiando las obras del arte francés.

En París compuso una obertura para el Fausto, de Goethe, y terminó su primera gran obra "Rienzi", ópera pesada, de proporciones grandiosas, pomposa, de estilo ampuloso y de influencias meyerberianas.

Rienzi se estrenó en Dresde el 20 de Octubre de 1842. Meyerbeer protegió al ilustre maestro, recomendándolo al Director del Teatro Imperial de Berlín.

El libreto de Rienzi fué sacado del romance inglés de Bulwer. Es la historia de un tribuno romano aclamado por el pueblo, y en seguida abandonado. La creación wagneriana es superior al romance; esta obra es pródiga en arias, dúos y cargada de pesadas armonías.

Wagner obtenía sus primeros triunfos, caminaba hacia la gloria, la inmortalidad. El Buque Fantasma fué representado en Dresde el 2 de Enero de 1843. Con esta obra, Wagner
ma tradic
supri

y representado el 28 de Agosto de 1850 en Weimar, bajo la protección del amigo más fiel de Wagner, el compositor y pianista maravilloso, el virtuoso Franz Liszt, apóstol de Wagner.

Esta obra es de una hermosura sin igual, sus melodías tienen la ternura sólo de un Wagner. Definir la sublimidad de esta música sería entrar en el reino de la metafísica.

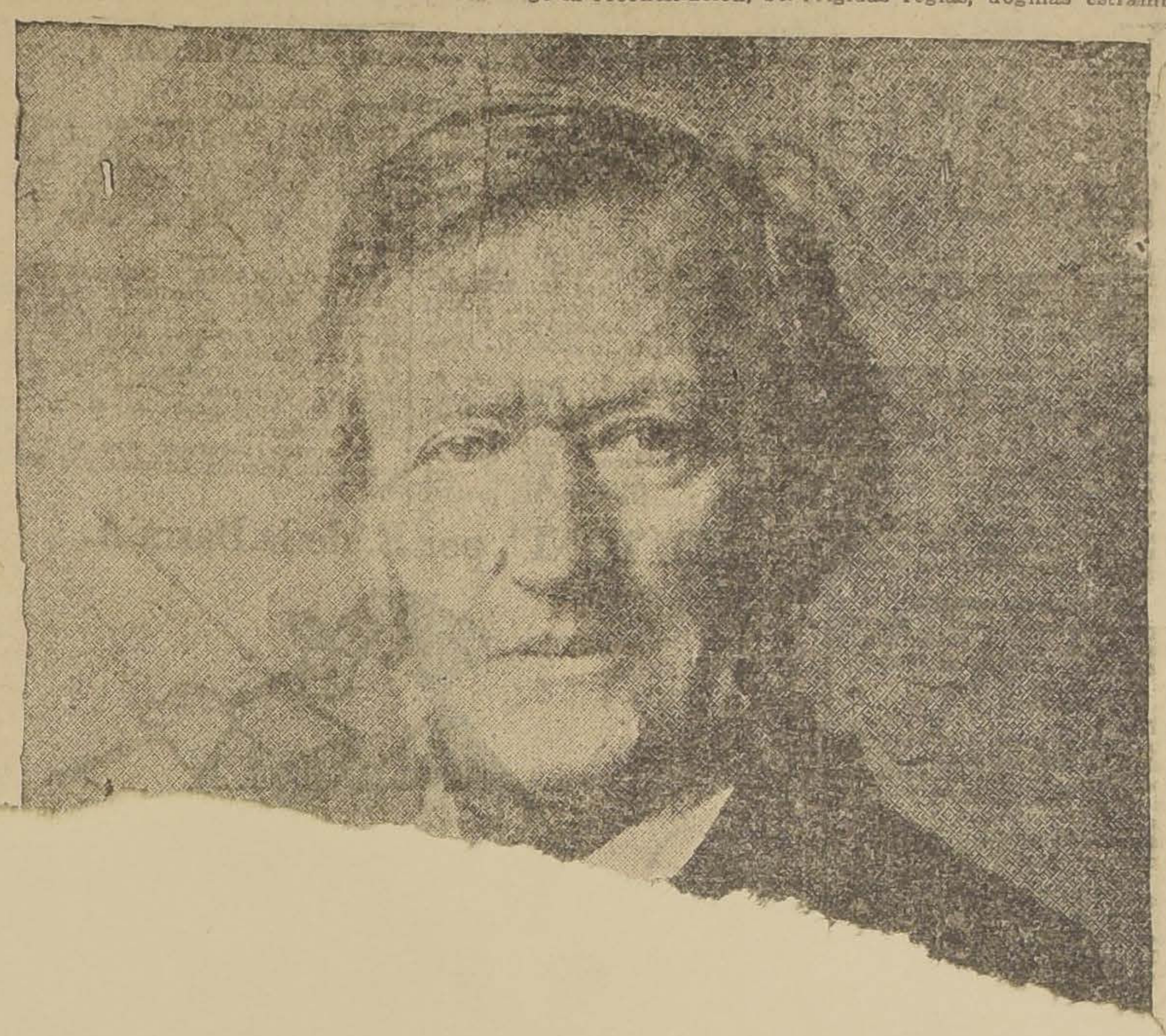

de Isolda en un combate a muerte. El amor de Isolda se ha cambiado en odio mortal por Tristán, y ordena a Brangania preparar el filtro de la Muerte. El veneno será su venganza, y también, la librará del aborrecido himeneo.

Tristán, al llamado de Isolda, se inclina, ella le habla de sus deberes de humilde vasallo.

Isolda finge la reconciliación, be-

dedicó a terminar los "Maestros Cantores de Nuremberg", que fué estrenada en Munich el 21 de Junio de 1868.

Los "Maestros Cantores de Nuremberg" era una corporación de músicos escolásticos, pedantes, arbitrarios, rutinarios, que usaban en el arte el estilo convencional y toda su inspiración estaba basada en rígidas reglas, dogmas estrambóti-

de Brunehilda, la virgen Walkiria yacía dormida rodeada de fuego. Wagner dividió este poema en cuatro jornadas: "El Oro del Rhin", "Walkiria", "Sigfredo" y el Crepúsculo de los Dioses" y el conjunto lo llamó "El Anillo de los Nibelungos".

Los dos hechos que constituyen el drama son que el enano Alberich sorprende las Hijas del Rhin, y les roba el oro que brilla en las profundidades del río; Alberich forja el Anillo de Oro renunciando al amor.

Símbolo wagneriano que significa, el sacrificio del amor como sentimiento, y no, como deseo sensual. Alberico lanza la maldición al que posea el Anillo mágico.

"La Tetralogía" está construída por el sistema de "leitmotif". Esta obra es una grandiosa sinfonía dramática cuyos trozos por separados forman parte de los conciertos sinfónicos mundiales."

La Tetrología es la cúspide del wagnerismo; esta obra fué la más pensada. El Maestro se inspiró en ciertas reglas expresivas de técnica. Se sirvió de varios medios, de tres escalas musicales: la armónica, la diatónica y la cromática; fusionó estos elementos para obtener expresiones diferentes.

La orquestación de Ricardo Wagner encierra una técnica sabia en el uso de cada instrumento y reflejos de los colores orquestales; cada melodía es escrita especialmente para el instrumento ejecutante, buscando las características del timbre y cantando libremente en el bordado orquestal.

Seguir hablando de la magnificencia de este monumento artístico sería jamás concluír.

En 1872 se puso la primera piedra del Teatro de Bayreuth; este teatro fué construído por suscripción pública. Las asociaciones wagnerianas reunieron 900,000 marcos. En presencia del Emperador Guillermo I y del Rey Luis II de Baviera se inauguró el teatro wagneriano con el sicio completo del "Anillo de los Nibelungos".

Asistieron a este inolvidable acontecimiento mundial, todos los críticos de arte del mundo entero.

La última obra de Wagner fué Parsifal, representada en el teatro de Bayreuth el 26 de Julio 1882 y dirigida por su autor.
obra sagrada se desarrolla en
ntañas de Monsalvat.
alleros de la Mesa Re-
una comunidad que
grada lanza con que
ado del Cristo, y
pa tallada en
cual el Re-
cena.
del San
tam-
por

La música de Parsifal son las páginas más bellas del genio de Bayreuth. Esta música se acerca al canto litúrgico, el más sencillo.

Los temas religiosos están agrupados en tonalidades a la base de la bemol mayor y el tema del San Graal está tomado del amén de la liturgia de Dresde; ya Mendelssohn había usado este fragmento en el final de la sinfonía "Reformación".

La sagrada música de Parsifal es un bálsamo divino que nos enseña a meditar y a vislumbrar los resplandores del infinito.

Wagner en sus creaciones tuvo tres períodos principales. El del aprendiz en el cual no reveló ninguna originalidad ni personalidad; este primer período abraza hasta "Rienzi".

El segundo período fué de composiciones libres, espontáneas, "El Buque Fantasma", "Tannhauser", "Lohengrin".

El tercer período fué el de la realización lógica de sus potentes y geniales ideas renovadoras "Tristán e Isolda", "Maestros cantores", "El anillo de los Nibelungos" y Parsifal. Ricardo Wagner falleció súbitamente en Venecia el 13 de Febrero de 1883 y fué sepultado en Bayreuth el 18 de Febrero del mismo año cerca de su villa Wahnfried, al lado de su perro fiel, su fiel compañero Beppo.

Así fué la vida a grandes rasgos del más genial de los compositores del siglo XIX y de todos los tiempos.

J. R. G.

en un tocador elegante cuya dueña es dama distinguida y cuidadosa, puede Ud. tener la certeza de que siempre encontrará un frasco de DANDERINA

¡Cómo limpia, esponja y abrillanta el cabello instantáneamente; qué sedoso y fácil de peinar lo deja; qué bien lo protege contra la caspa y las canas, y cómo lo aumenta y hermosea!

Si hay que rizarse con tenacillas, aplicación previa de DANDERINA evita que el pelo se reseque, o se descolore y
quede mejor y

Ajedrez-Concurso «La Nación»

Don Humberto Molina, con Amos Burn, analizando el problema 10.

CUPON. PROBLEMAS DOS JUGADAS

$ 200, $ 100, $ 50 ORO EN PREMIOS

Recepción, 30 de Mayo.— Bona fide inéditos del concursante.— Ilimitado el número.

INVITAMOS AL CONCURSO A TODOS LOS AJEDRECISTAS DEL PAIS.— CONCURSO "LA NACION"

Están en poder del jurado los siguientes problemas recibidos: **Capacaida, Old Boy, Westminster Reinoso, Antonieta, Doctor Mieses Thom, Lady, Faber, Pillsbury, Torre de Marfil, Chañaral, Deliro, Minerva T. H., Alfir, Enroque, Yoritomo, Konig, Torre de Marfil (2), Schachspiel, Schach.-Scherze, Rann, Morphy, y cinco de Halm Chad.**

CONCURSO PROBLEMAS SEMANALES "LA NACION"

Gratificará con $ 50 al solucionista que acierte los diez problemas en serie, y $ 25 al que más se aproxime.

Problema N.o 10, primera serie. Solucionistas señor Humberto Molina.

En el número de Agosto 1925 de "La Strategie", importante revista mundial de ajedrez, y en la página 192 figura un problema que lleva el N.o 6025, inédito de los señores W. Kraemer y W. Massmann, premiado con el primer premio por el XXIV Congreso de la Asociación Alemana de Ajedrez. En el número correspondiente a Octubre de 1925 de "La Strategie", página 234, están las soluciones de los problemas de Agosto de 1925 y da como solución del N.o 6025 Jugada clave D 1 A R.

Nuestro redactor de ajedrez Amos Burn, ha descubierto que esta jugada clave está mala y falla, no dando resultado en la variante de las negras D x P A D.

"La Strategie", consulta esta variante y le da solución en la siguiente forma: Si D x P A D; Blancas 3 C 2 C R x C y negra 3 D x A; blancas 3 C 4 A R mat con T al descubierto.

Amos Burn ha descubi negras 3 D 6 C R impid en cuatro jugadas, ig no tomando T 8 P imposibilita el

Decíamos el problema con la clav

Este N.o 10 el Do rey v

PROBLEMA N

BLANCAS

R 8 T R
D 8 T D
D

te este problema de "La Strategie", premiado con primer premio, está malo y con un próximo problema, se decidirá quien tiene derecho al premio de "La Nación" entre los señores Humberto Molina, Antonio Rodríguez y José Levcovitz, quienes han acertado nueve problemas y el N.o 10 que hemos anulado.

El señor Enrique Baldrich nos envió igualmente la solución de este problema con la clave T 2 R:

Desarrollo y variantes de don Antonio Rodríguez

BLANCAS	NEGRAS
I. 1 T 2 R	T x C
2 T 1 C x C -|-	T 5 C
3 C 4 R -|-	R x P
4 D x P -|-	Mate
II. 1 T 2 T	T 8 R x [illegible]
2 D x T	T x D
3 T x C -|-	T x T
4 C 4 R -|-	Mate
III. 1 T 2 R	T 7 A x T
2 D x T	T x D
3 T x C -|-	T x T
4 C 4 R	Mate
IV. 1 T 2 R	A 4 D
2 C 3 A -|-	A x C
3 T x C -|-	T x T
4 T x T -|-	Mate
V. 1 T 2 R	T 8 R x T
2 D x T	T x C
3 D 7 R	A 2 T
4 C 7 A -|-	Mate

Si negras 3 A 2 A—4 C x A -|- -|-
Si cualquiera otra jugada: 4 D 7 C -|- -|-

BLANCAS	NEGRAS
1 T 2 R.	

Otras jugadas que no sean las ya mencionadas, dan mate ya sea con C 4 R o con T x C-|-, seguido de TxTMate

---

Avisamos a los señores Humberto Molina, Antonio Rodríguez y José Levcovitz, que siendo ellos los únicos que tienen opción al premio de "La Nación", 1.a serie, les publicaremos en "Los Tiempos" del Jueves el N.o 10 que definirá esta serie por haberse anulado el anterior, por tener dos claves. Pedimos disculpas por habernos fiados ciegos en "La Strategie". — **Amos Burn.**

CORRESPONDENCIA

Enrique Baldrich.—Insisto que su solución P x A del problema N.o 9 no es correcta. Pruebas al canto:

1. P x A negra T 4 C. R
2. D x T negras C 4 A R
3. ???....

Dónde está el mate, estimado señor Baldrich? Devuélvale el crédito a Amos Burn, y pase a verlo de 6 1|2 a 8 1|2, "La Nación", Sección Ajedrez.

R. Merino Barahona, Chañaral.—Ignoramos; si hay cultivadores del ajedrez en ésa, averigüe entre los profesores, y si hay algún ex-alumno del Pedagógico, es seguro que es ajedrecista.

En "La Nación" todos lo gos y en "Los Ti gozará Ud drez. a bo por

Resultados de los entretenimientos publicados el Domingo anterior

GLIMERICK N.o 62, por PETIT POIS

Una vez el gran POMPEYO
quedó helado hasta EL CABELLO
viendo un hombre JOROBADO
que por estar tan DOBLADO
parecíase a un CAMELLO.

GLIMERICK N.o 63, por M. GUILLEN

Señor Director: por PLATA
¿qué lira no se DESATA
en torrentes de ARMONIA?
Premiadme, pues hoy la MIA
aunque suene como LATA

Se recibieron 187 soluciones, de las cuales 52 acertaron con la solución exacta. Sorteado el premio entre los solucionistas exactos correspondió a JOSE AGUILERA H.

El Puzzle de letras quebradas

Mr. Kellog.— Solución

Solución:

Horizontales: S. — V.— SO.— EN.— TABO.— ODOR.— COMAL. — ASES.— CAL.— EOLO.— DE. —BUENOS OFICIOS.— LO.—AAR. — EL.— SUD.— IRA.—OES.

Verticales: C.— CAB.— TOLU. —SAM.— EL.— SOBA.— NOS.— OLEO.— U.— OSADO.— LOA.— E.— O.— OFRIS.— VEDA.— I.— R. — NOS.— CEA.— REDIL.— SEO.— S.

Soluciones recibidas: 94; buenas, 46.

Sorteados el primer y segundo premios, correspondieron a las soluciones de Elianita Salas, Arturo Prat 1568; y de Ricardo Higgs, Catedral 1289, respectivamente.

Nota importante: Los premios de los diferentes Entretenimientos se pagan en esta Imprenta, de 6 y media a 7 y media de la tarde, todos los días hábiles.

Puzzle N.° 31. - Lea "La Nación".

Por Diego García.— Solución.

HORIZONTALES: 1. Redondear; 3. Rotativo 5. Vaqueriza; 7. Ar; 9. Esperes; 10. Opereta; 14. Ar; 18. La; 19. Es; 23. Gro; 24. Ora; 26. ¡Ea!; 28. Sí 29. Toar; 30. Mi. 31. Oto; 32. Ruin; 33. Ara; 34. Ala; 36. Ri; 38. La; 39. Oca; 40. Ora; 41. Len; 42. Ata; 43. Sol; 44. Fin; 51. Ira; 52. Tos; 53. Amo; 54. Des; 56. Oro; 58. Libre; 60. Tierno; 62. Aspar; 68. Negrillo; 69. Almez; 70. Agudo; 71. Oratoria.

VERTICALES: 1. Reportar; 2. Re; 3. Res; 4. Oro; 5. Va; 6. Azulenca; 8. Ema; 11. Que; 12. Ras; 13. Ir; 16. Da; 17. Oro; 18. Le; 20. As; 22. Horma; 23. Gumía; 24. Obolo; 26. Es; 27. Al; 33. Inciento; 38. "La Nación"; 39. Orrión; 40. Ogaño; 41. Latón; 42. Aspid; 43. Siclo; 44. Fleta; 45. Anade; 46. Arica; 47. Nasón; 48. Al; 49. Lauro; 50. Nardo; 57. Ron; 58. Lio; 59. Eta; 60. Tez; 61. Oda; 62. Alo; 63. Reo 65. Ida; 72. Azalá; 73. Mosca.

SOLUCIONISTAS CORRECTOS: Ricardo Higgs; puzzlista; Gabriel Santana, Acó, R. Pardo, Adelina Muñoz, Luis Espinoza, Silvia, Blanca Sáez, Carlota de Jordán, A. S. M.; solista; El mismo, Felipe Rivas M., Morocha, Xavier X., Desesperado, Remember, A. G. L. y Manuel Barra.

El sorteo favoreció con el premio a la solución firmada por Xavier X.

"EL TONI", por E. de la Barra A.

"El As de los Corazones"

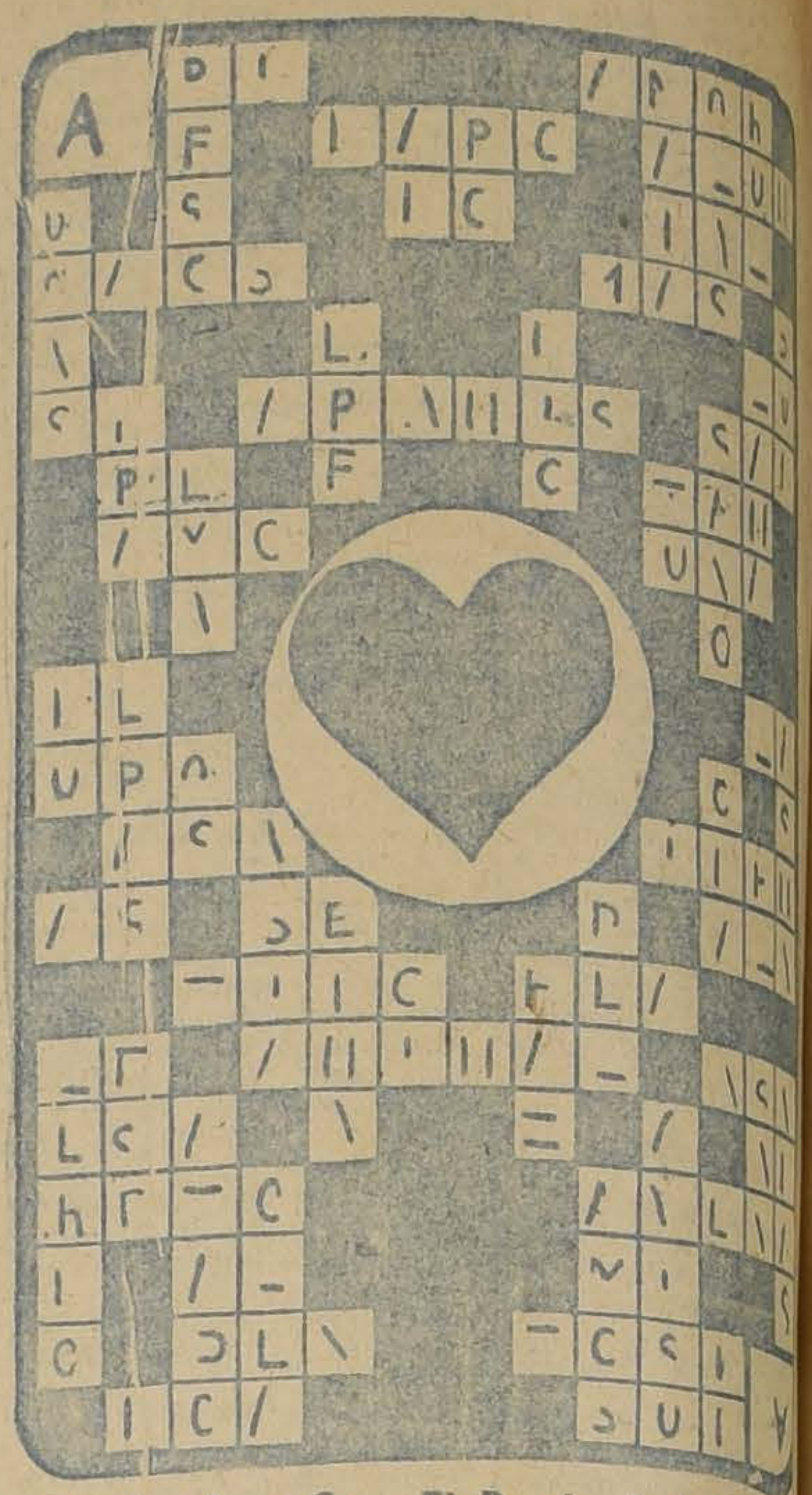

Por Luis Aandrew C.— El Puzzle de letras que

El puzzle de letras quebradas, una de las derivaciones más interesantes y curiosas de las Palabras Cruzadas, consiste, como sabemos, en completar las letras, de las cuales se dan algunos trazos, y con ellas formar palabras que se lean tanto horizontal como verticalmente, del mismo modo que el Puzzle corriente.

Se singulariza este nuevo puzle en que no requiere definiciones.

El gran número de soluciones que hemos recibido para los concursos anteriores que hemos publicado de almiento, confir- mos des- ori-

Las soluciones al pu quebradas que publica ben dirigirse antes de ximo, a la Sección " MIENTOS" de "La N 81-D

Premiaremos con pectivamente, las dos resulten favorecidas las soluciones correct cada problema origin lectores que se publi

B ICI
ULTIMO MODELO
VENDO POR
Tratar:
Bascuñán

El traidor que se convirtió en leal

Díjose en cierta ocasión al rey Filipo, padre de Alejandro Magno que un capitán había fraguado una conspiración contra él, por lo cual se solicitaba del soberano, le encerrase en una prisión, y luego mandase ejecutarlo; pero Filipo se negó a hacerlo, a pesar de los reiterados avisos de sus amigos y cortesanos.

—¿Puedo cortar un miembro de mi cuerpo, porque estoy enfermo? — dijo el rey.— ¿No haré antes lo posible por curarlo?

Invitó, pues, al capitán traidor a que se presentase en palacio, le colmó de dones y honores, y de este modo consiguió hacer que se avergonzase de su traición cometida.

En adelante, el capitán fué uno de los oficiales más leales, y uno de los súbditos más en[illegible] del soberano.

¿Qué quiéres saber hoy?

—Vamos a ver, curioso Chonón, ¿qué quieres saber hoy?

—Hoy quisiera saber, amigo buho, qué son las mareas.

—Yo te lo diré.

—Me han hablado de que en los puertos de mar, en las bahías y en los diques, puede observarse este raro fenómeno, que yo, la verdad, por no haber salido de Santiago, no he visto nunca.

—Y no te han mentido, querido Chonón. Si estuviéramos ahora en Valparaíso, en Iquique, en un puerto de mar cualquiera, podrías observar las mareas, que son, como sabes, ciertos movimientos del mar que nada tienen que ver con el oleaje.

—¿Y en qué consisten esos movimientos?

—Durante las mareas, el mar crece y decrece, como si efectivamente aumentara y disminuyera la cantidad de sus aguas. A ello se llama flujo y reflujo. Durante el flujo el mar aumenta al parecer. Si estuviéramos en un puerto, verías cómo el agua, que antes de la marea llegaba tan sólo al último peldaño de su embarcadero, sube ahora en el flujo, cubriendo tres, cinco y seis peldaños. Durante el reflujo, en cambio, la marea decrece y vuelve a su nivel normal.

—¿Y a qué se debe este fenómeno?

—A varias causas, pero principalmente, a la luna.

—¿A la luna?

—Sí, a la luna, y a otras circunstancias más.

—¿Y qué tiene que ver la luna con el mar?

—En este caso, mucho, querido Chonón. La luna atrae á las aguas, porque la materia atrae a la materia, y si en la luna hubiera agua, mares, también habría en ellos mareas, mucho más fuertes y visibles, merced a la atracción que la tierra ejercería sobre dichos supuestos mares. Entre las mareas y los días existe una relación muy estrechísima, que ya los más primitivos hombres adivinaron.

—Y el sol, ¿no influye en las mareas?

—También ejerce influencia en este fenómeno, pero su acción, sin embargo, disminuye rápidamente a medida que aumenta la distancia.

—¿Pero el sol no es mayor que la luna?

—Aunque el sol es mayor que la luna, como la distancia a que se encuentra aquél de nosotros es mucho mayor, su influencia es nimia comparada con la que ejerce sobre nuestros mares el satélite la luna.

—¿Tú has visto las mareas, buho?

—Muchas veces, Chonón.

El soldado y su juez

Mientras, en cierta ocasión, se hallaba el rey Filipo, padre de Alejandro Magno, juzgando a un soldado, comenzó a dormitar, vencido por el sueño; luego, despertando de súbito, pronunció sentencia contra el reo. Mas éste exclamó:

—Rey Filipo, apelo de su sentencia.

—¿A quién apelas?— preguntó el rey enojado.

—Apelo de Filipo dormido a Filipo despierto. Contestó el soldado, encarándose valerosamente con el príncipe.

El rey, profundamente impresionado por esta respuesta, y reconociendo la justicia de la apelación del reo, revisó cuidadosamente el caso, vió que había juzgado mal al soldado, y le dejó en punto en libertad.

LAS FAMOSAS DIABLURAS DE PERIQUITO

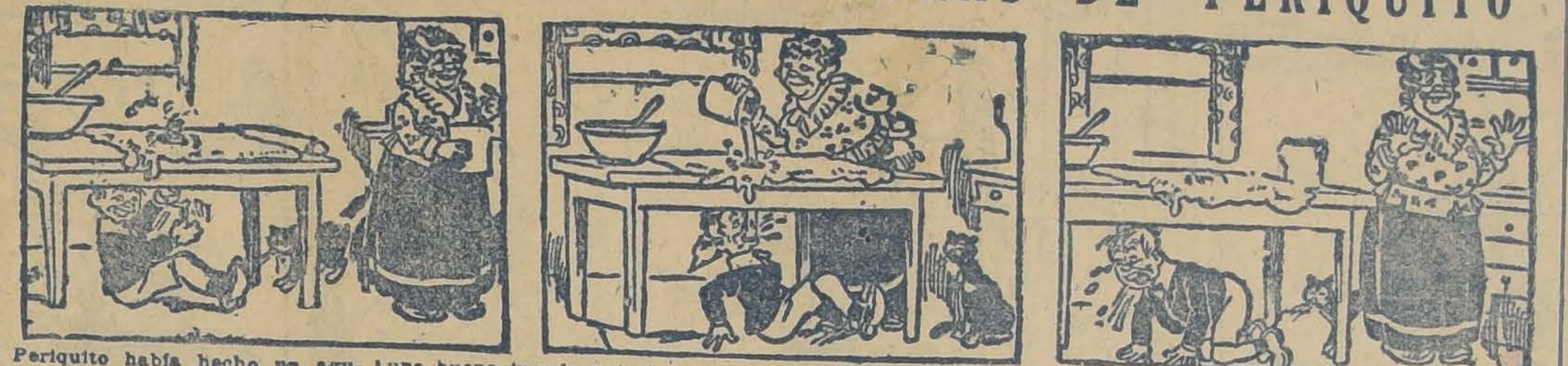

Periquito había hecho un agujero en la mesa, para poder comer el dulce que su tía Isabel iba a poner en el pastel que estaba haciendo. Pero la tía, que lo había visto, se preparaba a hacerle una buena jugada y darle una lección.

Y, en lugar de poner el dulce en el pastel, echó una buena cantidad de engrudo, diciéndose para sí:— Esto le va a enseñar a hacer diabluras, si mucho no me equivoco.

Y por cierto que no se equivocaba la buena señora.

Pues, Periquito no pensó en reirse cuando se dió cuenta que en lugar de dulce había tragado engrudo, y desde ese momento nunca más molesta a su tía cuando ella tiene que hacer pasteles.

MUEBLES

DE TODOS ESTILOS, A PRECIOS BAJOS, VENDE

La Universal

CATEDRAL 1131

FRENTE AL CONGRESO

Damos facilidades en el pago. Entrega inmediata.

ARRIENDO

LAS ROSAS 1819

7 habitaciones, pieza toilette,

Canon: $ 400

Bellavista 127. Garage de concreto, para 3 automóviles,

Canon $ 120.

MANUEL SOZA H.

O'HIGGINS 1412.—T. 38, Palma

BATALLA POR LA VIDA

Los áfis, además de contribuir a la multiplicación de las hormigas, suministrándoles como alimento un líquido azucarado que producen, son enemigos terribles de los rosales, cuyas hojas destruyen, robándoles su savia. Llega un icneumón, caminando sobre la hoja con sus largas y zancudas patas, y cuando descubre un rollizo áfis, le toca con sus antenas.

El áfis se defiende de la agresión, pero el icneumón a veces, aguarda a que cese de moverse, y otras, va en busca de un compañero para liquidar el combate a favor suyo.

Un rejonazo en la parte posterior del cuello de la víctima la convierte en nido de un futuro icneumón. En el orificio que practica con su aguijón deposita sus huevos.

El áfis no muere. Se aísla e inmediatamente comienza la incubación del huevo y la larva abandona su envoltura para vivir a expensas del insecto en que ha sido depositada.

Menos mal que este es insensible al dolor. Parece una triste historia; pero los naturalistas suponen que el áfis se vé atacado de una especie de parálisis que le evita todo sufrimiento.

LA HABILIDAD AJENA

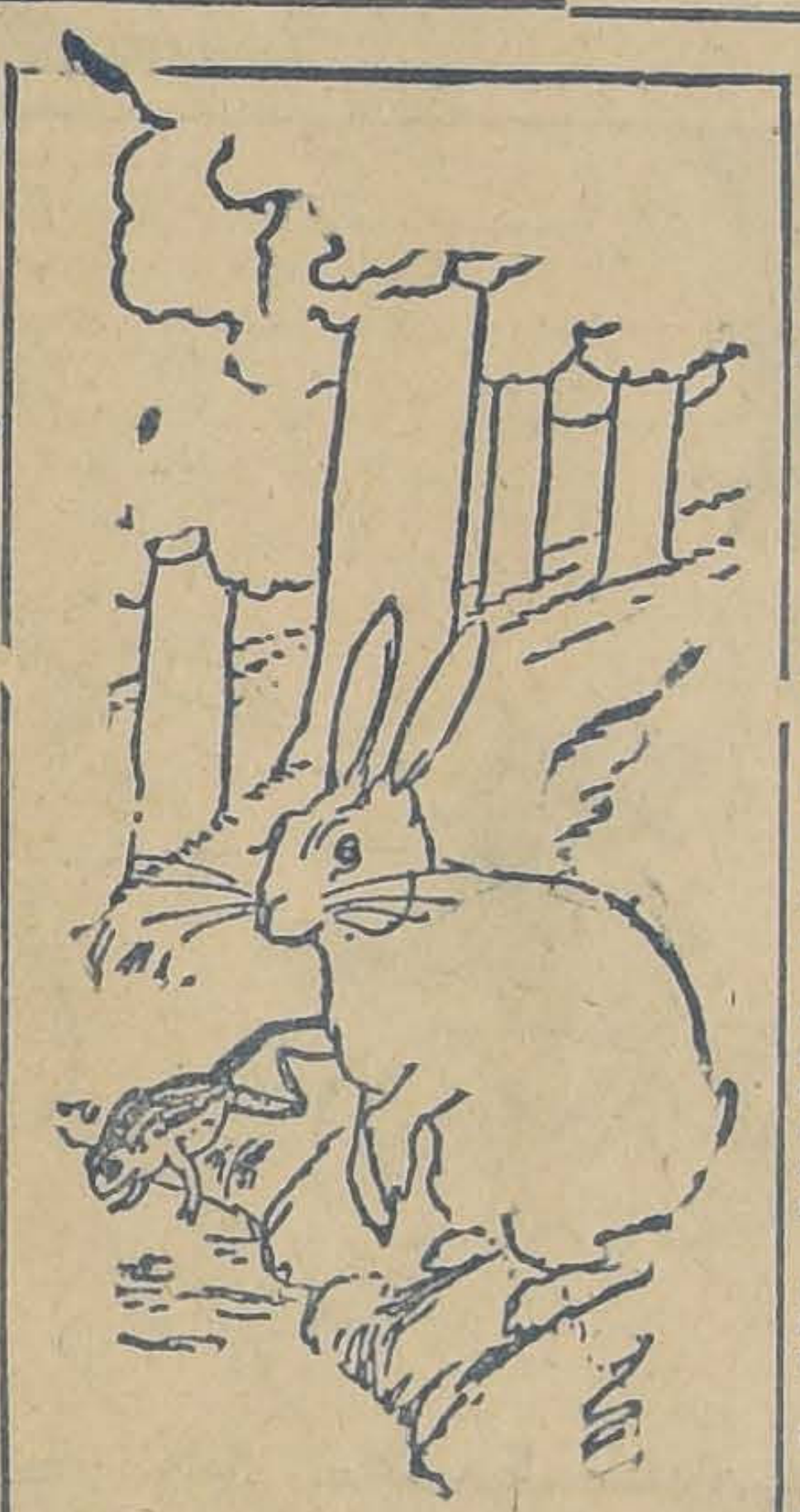

A menudo juzgamos a los demás tomándonos nosotros como modelo de lo mejor, y así creemos que cuando a los otros les faltan algunas habilidades que nosotros poseemos, son inferiores.

No nos fijamos en que tienen otras cualidades, y si nos fijamos es para creer que no sirven, o que son defectos, sencillamente porque nosotros no las tenemos.

Si esta manera de pensar es buena o mala lo dirá la siguiente historia:

Un día se encontraban conversando a orillas de una laguna el conejo, el sapo y el caracol.

El conejo, siempre elegante, decía con cierto orgullo:

—No me explico por qué el sapo es de aspecto tan ridículo y repugnante. Es incapaz de huir de los ataques de los demás animales. ¡Qué diferencia conmigo! En verdad, amigo sapo, usted me da lástima.

Muy poca gracia le hicieron al sapo estas descorteses palabras del conejo. Hinchado de indignación, repuso:

—Dios sabe lo que hace, amigo conejo. Si soy así como dices es por lo que no tengo necesidad de huir de los demás animales. Quizá a éstos parezco repugnante. ¡Más vale así! Nadie come una cosa que le parece repugnante y, gracias a eso, pasan las fieras cerca de mí y no me hacen nada. Mi aspecto me salva la vida. Es cierto, por otra parte, que no puedo tener la pretensión de ser lindo, pero me conformo pensando que la belleza no es siempre cofre de virtudes... Hay animales hermosos, pero dañinos. Yo no hago mal a nadie.

—Puede ser que tenga usted un poco de razón, amigo sapo — continuó el conejo.— Pero, ¿qué me dice usted de este señor que tenemos delante? ¿Qué me dice del caracol? Véalo, pequeñito, insignificante, asustadizo, blando, frágil: el pie de una criatura lo aplastaría. Véalo al pobre llevando constantemente su casa a cuestas, caminando muy lento con su carga... ¡Qué diferencia conmigo! En verdad, es un infeliz...

—En cambio, amigo conejo—le interrumpió el sapo, — usted no es capaz de hacer lo que yo hago.

Y esto diciendo, el sapo saltó al agua, permaneció largo rato sumergido, y cuando se le ocurrió salió del agua como si tal cosa, dejando con la boca abierta al conejo que jamás se había atrevido siquiera a mojarse una patita.

Animado por el ejemplo del sapo, el caracol, que hasta entonces se ha mantenido acurrucadito y humilde, habló a su vez y dijo:

—A mí tampoco es capaz de imitarme el conejo.

Y comenzó a subir, deslizándose lentamente, pero subiendo siempre por el tronco de un árbol.

En eso, el lejano ladrido de un perro de caza despertó la atención del conejo, cuyo ánimo estaba un tanto abatido por los ejemplos del sapo y del caracol.

Los ladridos se aproximaban. Entonces el conejo, presa de miedo, echó a correr velozmente, pero sin tino, pues no sabía de qué lado se presentaría el peligro.

Y mientras corría desesperadamente se le ocurrió pensar que si en ese momento fuera sapo o caracol podría librarse muy tranquilo de los ataques de los perros, arrojándose al agua o subiéndose a un árbol.

CANTO A LA INFANCIA

Infancia, tú eres breve como todo lo bueno
tú eres lo incomparable, la esencia del gozar,
quisiera haber quedado sumido en vuestro seno
en un sueño muy largo, sin fin, sin despertar.

Qué vanidad más torpe la de un niño que quiere
ser grande, ser más hombre, vivir y figurar.
Algunos no imaginan que hay un punzón que hiere
y que se llama vida, calvario del pesar.

Infancia, tierna infancia, tu brevedad condenas
los que hoy ya se han lanzado en la ruta del sufrir
Los triunfos, ¿qué son ellos? Campanas que no suenan,
andrajos que ornamentan el mísero vivir.

PEDRO FERRER F.

NUECES

COMPRO

POR PEQUEÑAS Y GRANDES PARTIDAS

JOSE MUGGLI.— SANTIAGO

EXPOSICION 250

Casilla 345. — Teléf. Ing 4488

PEDRO GANDULFO G.
DENTISTA

Ayudante de Prótesis y exayudante de Cirugía de la Escuela Dental. San Isidro 89.

PABLO CORTE R.
DENTISTA

Ayudante de Cirugía y Coronas y Puentes, de la Escuela Dental. San Isidro 89.

Resultado del acertijo anterior

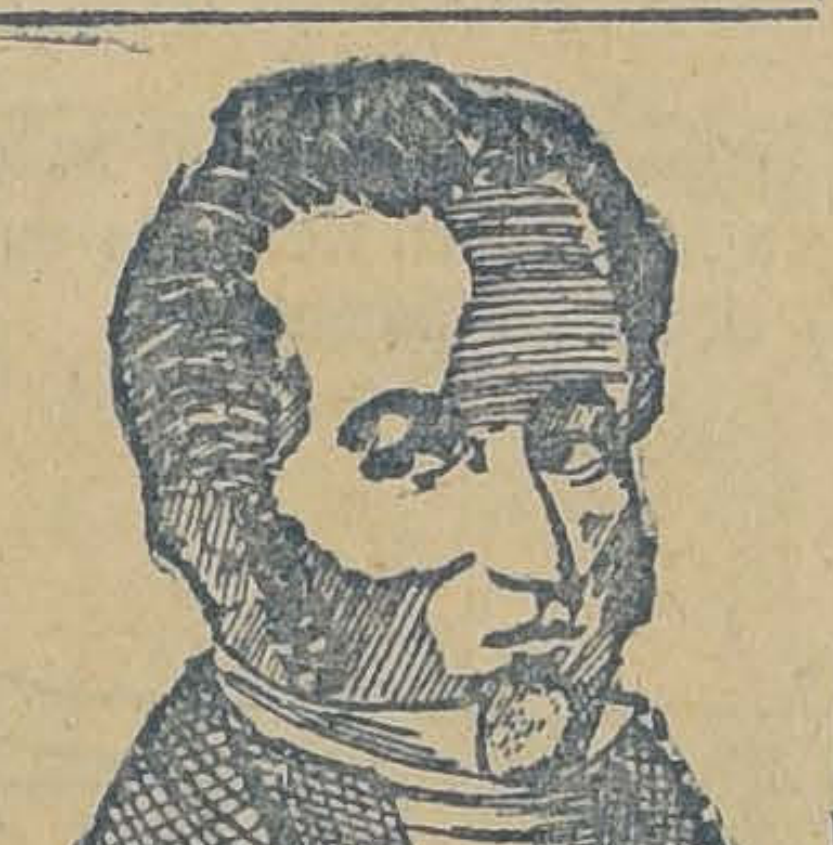

MANUEL RENGIFO

¡¡Ruego!!

Mira Jesús que es triste,
ver cómo se pervierten
tantas almas de niños!

. . . .

Por cuando niño fuiste,
haz que sean muy puras,
y blancas como armiño,
toda, toda blancura
las almas de los niños.
A los que no supieron
de un regazo de madre;
a los que nunca oyeron
aquel dulce llamado
como es el de "hijo mío"
por labios maternales pronun-
[ciados...

Por esos vagabundos,
huérfanos de cariños...
al vicio abandonados!
¡Por esos pies descalzos!
que caminan sin rumbo!,
por sus almas de niños,
que debieron ser puras
y que enlodó el camino,
cenagoso del mundo;
haz Jesús Nazareno,
por cuando niño fuiste,
por cuando de hambre y frío
tú lloraste y sufriste,
¡te lo pido, invocando
ese santo recuerdo!
¡Oh Jesús Nazareno!
¡¡te ruego que hagas todos,
todos los niños buenos...!!

EDGARD BEUVE

Curiosidades

El primer dreadnought italiano, el "Dante Alighieri", se empezó a construir en el verano del año 1909 y se terminó tres años después. Fué el primer acorazado que llevó artillería en torres triples.

Para que las aceitunas no se pongan negras, basta con echar en el barril una papa pelada partida en varios pedazos.

El célebre himno francés, "La Marsellesa", fué compuesto en Estrasburgo.

Toda la sangre del cuerpo tarda un minuto en pasar por el corazón.

Con 16 toneladas de algodón se obtienen 18 de algodón-pólvora.

Curiosidades

Algunos microscopios muy poderosos pueden aumentar en 10 mil diámetros el tamaño de los minúsculos seres sometidos a observación.

La porcelana se conoce en China y en el Japón desde tiempo inmemorial. En Europa no empezó a fabricarse hasta fines del siglo XVII.

La duración media de una generación es de treinta y tres años.

Las facultades mentales más poderosas se debilitan y los mejores propósitos vacilan cuando el ocio se hace habitual. — J. M. Torres.

La introducción del te en Europa es debida a los holandeses, y data del año 1610.

El gigante

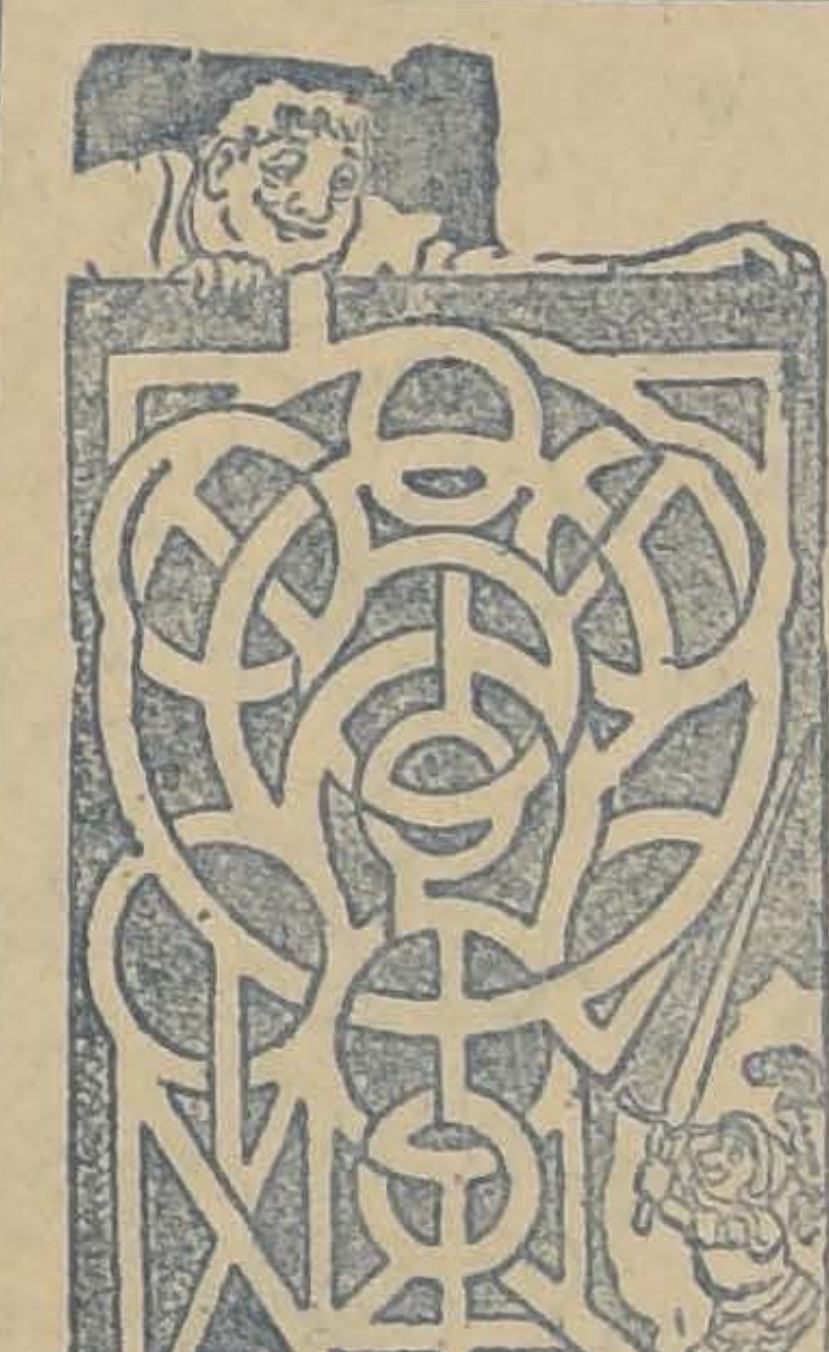

Indicar el camino que debe seguir el caballero para poder matar al gigante, sin cruzar ninguna línea.

TAQUIGRAFO

joven, se necesita inmediatamente, para Casa Comercial. Debe tener alguna experiencia.

CASILLA 1576

AVISO

Se llama la atención a los interesados hacia un aviso que se publica en el "Diario Oficial", solicitando PROPUESTAS PUBLICAS de MOBILIARIO para las Escuelas de Concepción y Talcahuano.

El Director General de Educación Primaria

BUICK

ULTIMO MODELO MASTER, VENDO POR VIAJE

Tratar:

Bascuñán 1491

SE ARRIENDA

para poca familia; hall, azoteas, o vende casa central, moderna, calefacción central, piezas baño instaladas, garage. Canon: 1,000 pesos. Dirigirse:

CASILLA 361

RESORTES PARA "BROCKWAY"

De la afamada marca "DETROIT", importados de Estados Unidos, ofrecemos POR SOLO DURANTE 15 DIAS, a los bajos precios que siguen:

DELANTEROS, de 9 hojas, a . . . . $ 85.00

TRASEROS, de 11 hojas, a. . . . . . $ 150.00

ROSENQVIST & Cía. Lda.

DELICIAS 1175

16—M.

FIGURAS DE NUESTRA HISTORIA

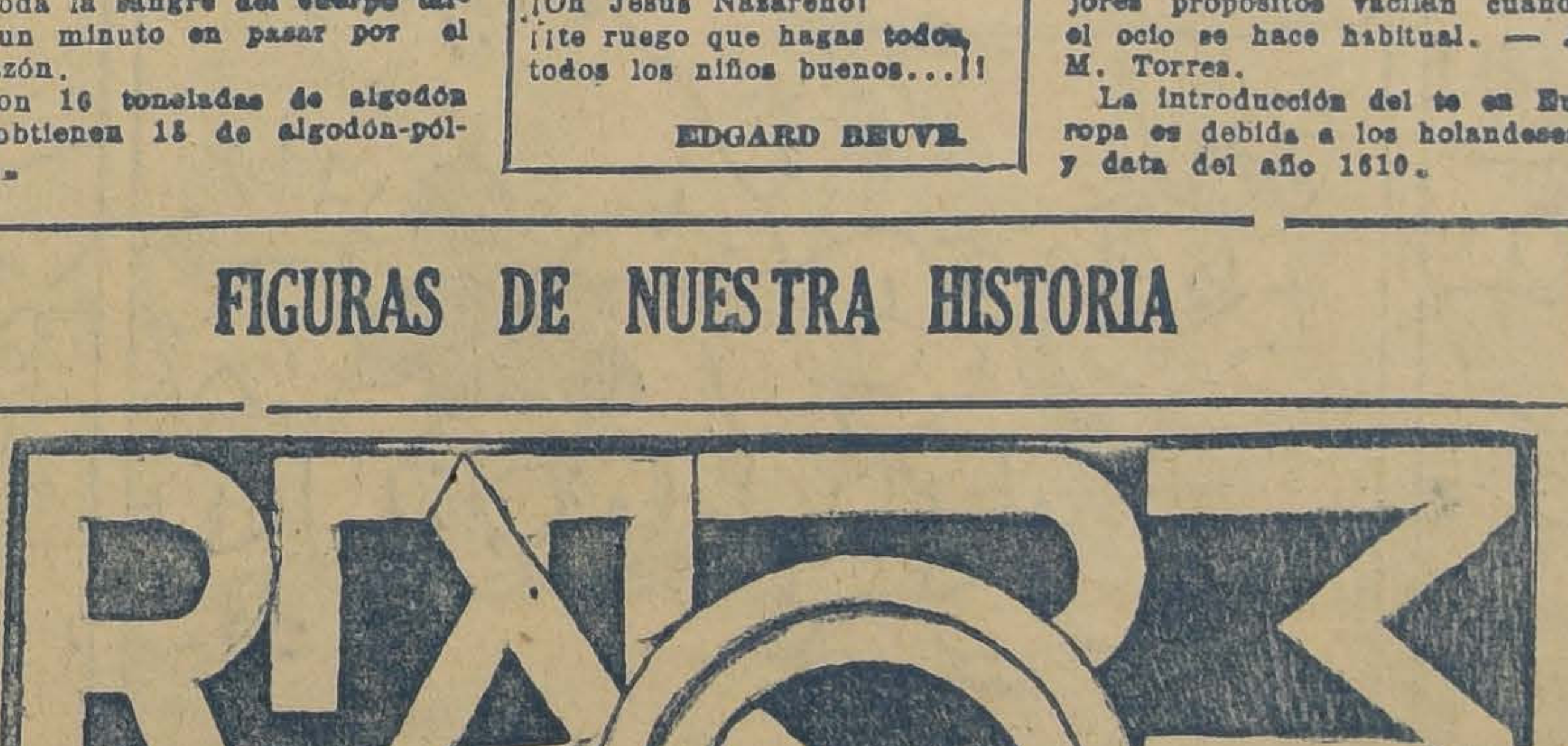

Formar con estas letras el nombre y apellido de un ilustre general de nuestro Ejército, cuyo nombre está ligado a brillantes páginas de nuestra historia patria.

PRUEBE UD. LOS CIGARRILLOS

ORO

CORRIENTES 20 cts

ESPECIALES 40 cts

M. R.

Cabeteados — Papel MAIZ

CIA CHILENA DE TABACOS

POBLACION SANTA ROSA

De MARIO GANDARILLAS

SITUADA EN SANTA ROSA ESQUINA DE MERCEDES MIRA

Se venden sitios de todas dimensiones, con grandes facilidades de pago.

Estos terrenos no tienen gravamen hipotecario.

Los autobús San Francisco - La Legua, llegan al lado de estos terrenos.

Planos y demás datos, en la Chacra La Legua, todos los días, de 2 a 6 de la tarde, y Domingos y festivos, de 2 a 6, en la misma Población.

NOTA: CON EL PAGO DE LA PRIMERA CUOTA SE HACE ENTREGA DE LOS SITIOS

16—M.

CONCIERTO

Von SCHEELE-VIDOR

Sra. CARMEN VON SCHEELE (canto).
Sr. EMERICH VIDOR (piano)

A pedido de numerosos aficionados, estos eminentes artistas ofrecerán una nueva audición en los Salones del

Club Alemán

CATEDRAL 1049

LUNES 17 a las 6.30 P. M.

PROGRAMA SELECTO

ENTRADAS:

CASA GRIMM Y KERN

AHUMADA 99, ESQUINA MONEDA

17—

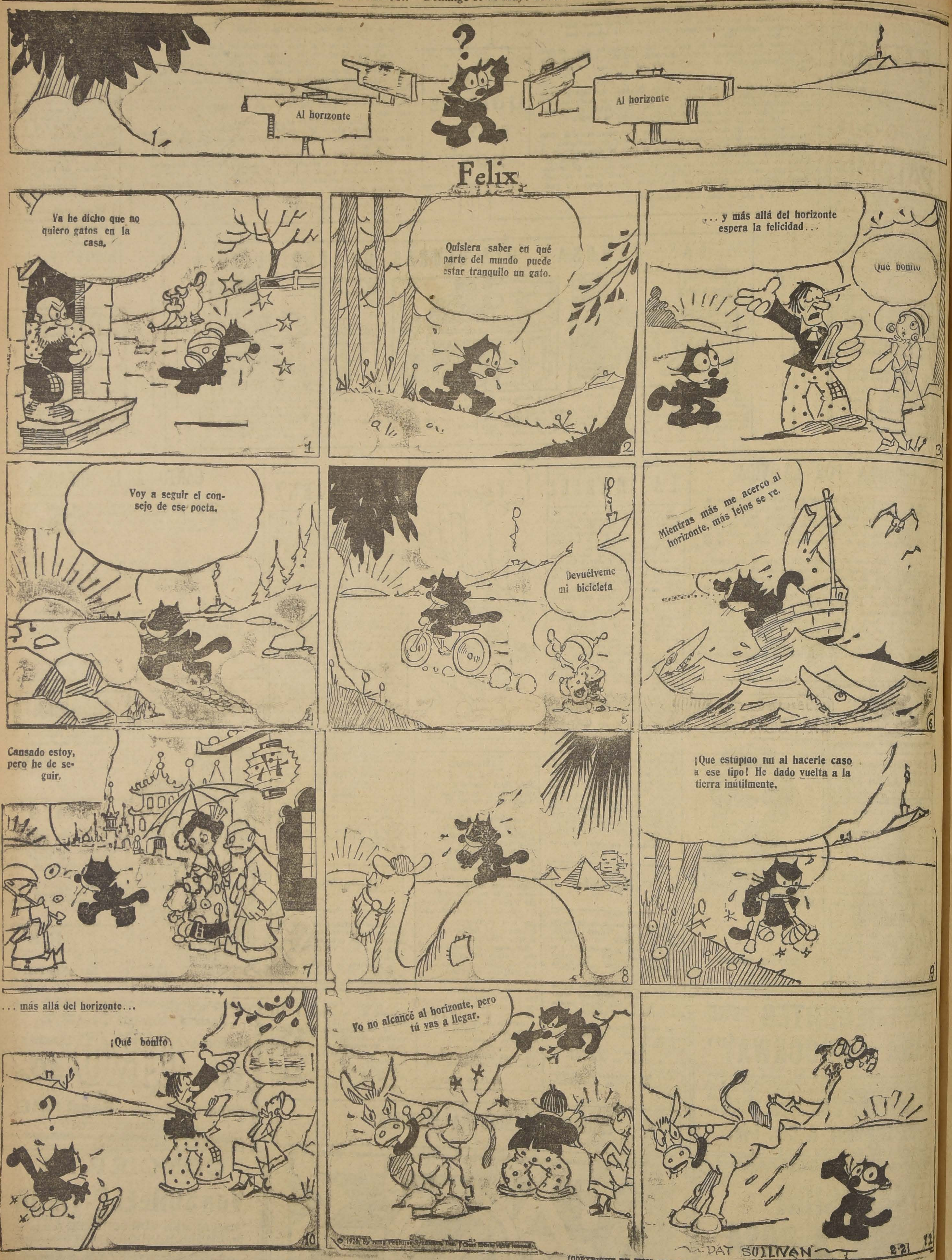
Al horizonte
Al horizonte
Felix
Ya he dicho que no quiero gatos en la casa.
Quisiera saber en qué parte del mundo puede estar tranquilo un gato.
. . . y más allá del horizonte espera la felicidad . . .
Qué bonito
Voy a seguir el consejo de ese poeta.
Devuélveme mi bicicleta
Mientras más me acerco al horizonte, más lejos se ve.
Cansado estoy, pero he de seguir.
¡Que estúpido fuí al hacerle caso a ese tipo! He dado vuelta a la tierra inútilmente.
. . . más allá del horizonte . . .
¡Qué bonito
Yo no alcancé al horizonte, pero tú vas a llegar.
© 1926 by King Features Syndicate, Inc.
PAT SULLIVAN
2-21

(COPYRIGHT BY KING FEATURES SYNDICATE, INC. DERECHOS DE EXCLUSIVIDAD PARA CHILE ADQUIRIDOS POR "LA NACION")

PAPELES PINTADOS
LLEGO: Un selecto surtido en papeles pintados, pisos especiales para combinaciones para paneaux.
A PRECIOS MUY BAJOS
—— COMPAÑIA 1073 —— TELEFONO 4832 ——
Se despachan pedidos a Provincias.
ELIAS PIMSTEIN.
NOTA: Se colocan vidrios en construcciones.

LA TORNERIA
"EL CONDOR"
Cóndor 1380, Teléf. 270 (Parque)
Ofrece a usted
LAMPARAS de MADERA
Suc. J. Tixier.

LA NACION
Suscripción hasta el 31 de Diciembre de 1926
$ 55.-

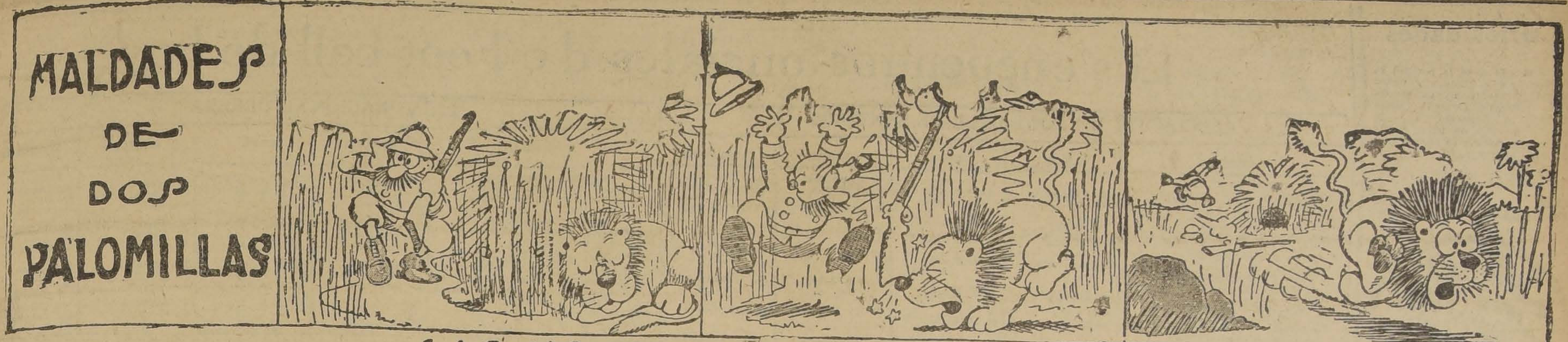
MALDADES DE DOS PALOMILLAS

LAS VENTAJAS DE SER REY

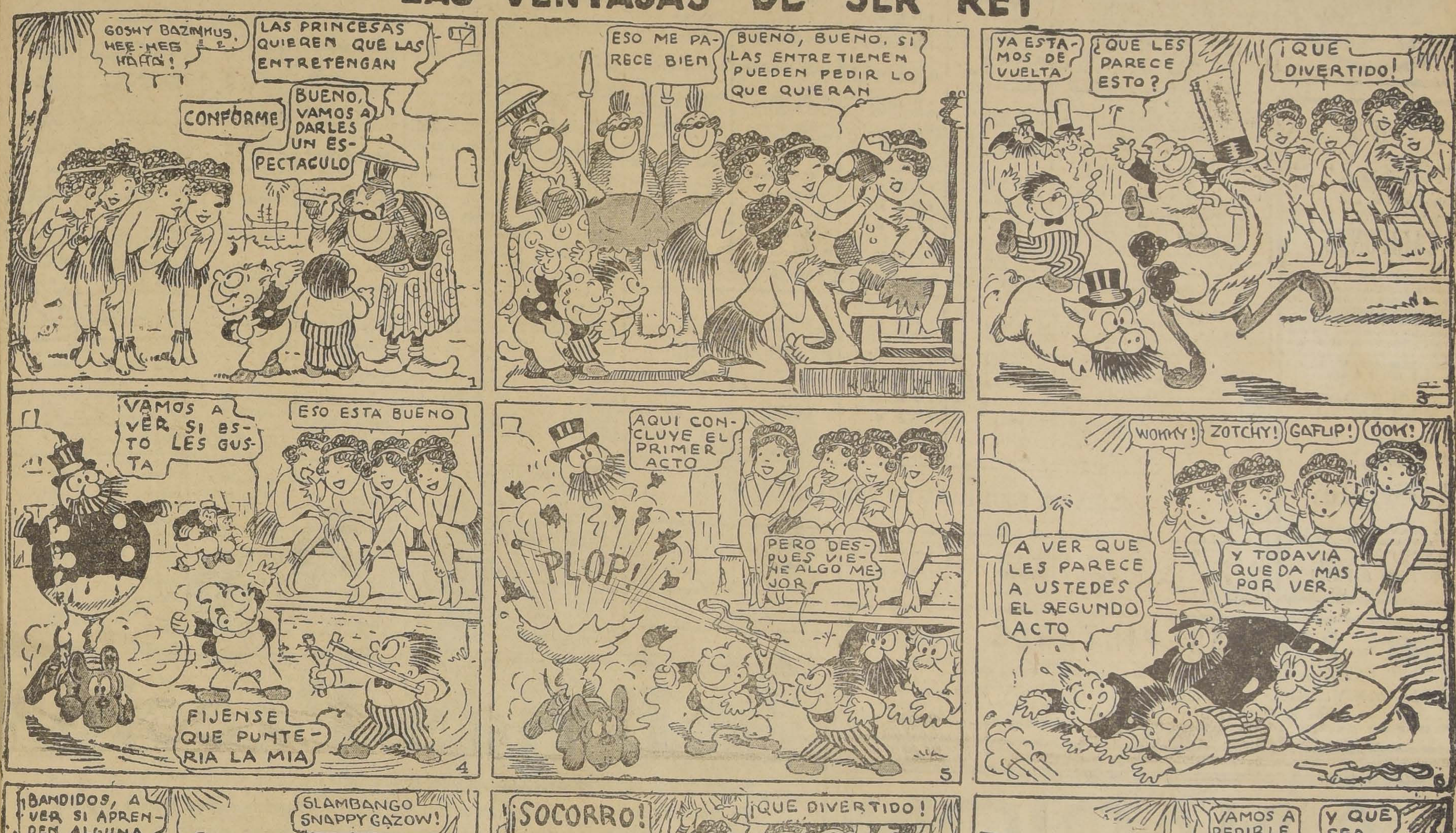
GOSHY BAZINKUS. HEE-HEE HAHA!
LAS PRINCESAS QUIEREN QUE LAS ENTRETENGAN
CONFORME
BUENO, VAMOS A DARLES UN ESPECTACULO
ESO ME PARECE BIEN
BUENO, BUENO, SI LAS ENTRETIENEN PUEDEN PEDIR LO QUE QUIERAN
YA ESTAMOS DE VUELTA
¿QUE LES PARECE ESTO?
¡QUE DIVERTIDO!
VAMOS A VER SI ESTO LES GUSTA
ESO ESTA BUENO
FIJENSE QUE PUNTERIA LA MIA
AQUI CONCLUYE EL PRIMER ACTO
PLOP!
PERO DESPUES VIENE ALGO MEJOR
WOHHY!
ZOTCHY!
GAFLIP!
OOH!
A VER QUE LES PARECE A USTEDES EL SEGUNDO ACTO
Y TODAVIA QUEDA MAS POR VER.
¡BANDIDOS, A VER SI APRENDEN ALGUNA VEZ!
SLAMBANGO SNAPPY GAZOW!
¡SOCORRO!
¡QUE DIVERTIDO!
VAMOS A PEDIRLE AL REY NUESTRA RECOMPENSA
Y QUE SEA LUEGO
SI USTEDES SE HAN DIVERTIDO, HAY QUE CUMPLIR. ¿QUE QUIEREN?
IKKY BLIKKY TIKKY SLICKY, TEEHEE WOWEE!
QUEREMOS SER REYES UNOS DIEZ MINUTOS
CANTENLO CINCUENTA VECES O VAN A CONVERSAR CON LOS COCODRILOS
LO SIENTO MUCHO, CAPITAN, PERO LO HABIA PROMETIDO
ESTOS NIÑOS SON UNOS ANGELITOS
ESTOS NIÑOS SON UNOS ANGELITOS
HA SIDO UNA SUERTE EL PODER SER REYES POR UNOS CUANTOS MINUTOS
Y SI NO ES POR ESO, A ESTAS HORAS QUIEN SABE DONDE ANDARIAMOS ARRANCANDO
© 1926, by Int'l Feature Service, Inc. Great Britain rights reserved.

(COPYRIGHT BY KING FEATURES SYNDICATE, INC. DERECHOS DE EXCLUSIVIDAD PARA CHILE ADQUIRIDOS POR "LA NACION")

MAQUINAS PARA TEJER A MANO
de la afamada marca Suiza
"DUBIED"
venden sus agentes con pagos mensuales
Soc. Industrias Textiles Ltda.
LIRA 44, Santiago

Auto Dodge especial
Gran oportunidad, carrocería gran sport colocada y otra carrocería Sedan de repuesto, motor excelente, se vende por ausentarse su dueño.
RAZON: ROSAS N.o 1260
16—m

Mubleería Colón
36 — BANDERA — 58
GRANDES REBAJAS DE PRECIOS
NUEVO Y ESPLENDIDO LOCAL
9-M.

¿QUE SON LAS CANAS?
Las canas, es un cabello envejecido, y rejuvenece transformándose a su color natural, por medio de un corto tratamiento con el reconocido
ESPECIFICO BOLIVIANO "BENGURIA"
que sólo se vende en MONEDA 875.
LAS CANAS, LA CALVICIE, LAS CASPAS, GRASAS Y SEBORREAS, son curadas en corto tiempo.
Ventas y consultas, en MONEDA 875, de 9 A. M. a 12 y de 2 a 7 P. M.
A base vegetal.
Dr. RAFAEL BENGURIA
N/O.

LA TORNERIA "EL CONDOR"
CONDOR 1880, TEL. 270 PARQUE
Tiene el agrado de ofrecer a usted
Tallados, Calados y Torneados
Suc. Julio Tixler.

Curiosidades

A una novia se le rompió la costura de la media y entró apresuradamente a una tienda de la Estación Central, donde encontró a Renecito que le compró un par de color carne y ella agradecida le regaló una corbata elegante.

PREGUNTELO

CASA ALAMEDA — DELICIAS 3027

LA CORBATA-CARTERA
CASA
3027
DELICIAS
COLL HNOS.

Los encuentros oficiales de Foot-ball de hoy

ASOCIACION DE FOOT-BALL DE SANTIAGO

PARTIDAS	CANCHA	HORA	ARBITRO	DIRECTOR
Copa República				
Piedrabuena I v. Brigada Central I	E. Policial I	3.45 P. M.	J. Galdames	F. Fortunatti
Liverpool I v. 5 de Abril...	E. Medicina	3.45 P. M.	J. Figueroa	José M. Ruiz
Copa Chile				
Borgoño I v. Santiago I...	Santiago	3.45 P. M.	F. Viveros	Carlos Miranda
Green Cross I v. Independencia Juvenil...	Ferroviaria	3.45 P. M.	R. Aguirre	A. Torres
Internado I v. Unión Deportiva Española...	Santa Laura	3.45 P. M.	... ...	Arturo Flores
Copa Miguel Schmidt (A)				
U. Argentina v. Maestranza Eléctrica...	E. de Artes	3.15 P. M.	J. Olivares	A. Olivares
Copa Miguel Schmidt (B)				
Unión Deportiva Española I B. v. Forlivesi...	Santa Laura	10.30 A. M.	Felipe Horta	Arturo Flores
Copa Ulises Alvarez				
Piedrabuena II c. Brigada Central II...	E. Policial I	2.15 P. M.	C. Valenzuela	Deleg. Lincoyán
Liverpool II c. 5 de Abril II... ...	E. Medicina	2.15 P. M.	C. Valenzuela	José M. Ruiz
Copa Julio Pardo				
Borgoño II v. Santiago II...	Santiago	3.15 P. M.	Héctor Arroyo	Carlos Miranda
Green Cross II v. Independencia Juvenil II...	Ferroviaria		E. Valdebenito	Alejandro Torres
Copa Luis A. Poblete (A)				
U. Argentina II c. M. Eléctrica II.	E. de Artes	3.15 P. M.	Zoilo Gutiérrez	A. Olivares
Copa Luis A. Poblete (B)				
Unión Deportiva Española II B. v. Forlivesi II...	Santa Laura	10.45 A. M.	Oscar Gallardo	Delg. Liverpool
Copa Miguel Blanco (República)				
Piedrabuena III c. Brigada Central III...	E. Policial I	9.15 A. M.	M. Marzán	Delg. Lincoyán
Liverpool III c. 5 de Abril III...	E. Medicina	10.30 A. M.	Juan Oyarzún	Deleg. M. Atlétic
Copa Miguel Blanco (Chile)				
Borgoño III c. Santiago III... ...	Santiago	10.45 A. M.	Nicolás Coloma	M. Eléctrica
Green Cross III c. Independencia Juvenil III	Ferroviaria	10.30 A. M.	Fco. Viveros	Fco. Viveros
Copa Miguel Blanco (Schmidt)				
U. Argentina III c. M. Eléctrica III...	E. de Artes	10.30 A. M.	F. de Quitana	Deleg. Orompello
Unión Deportiva Española III B. c. Forlivesi III	Santa Laura	9.30 A. M.	Juan Salinas	Deleg. Liverpool
Copa Pedro Pacheco (República)				
Liverpool IV c. 5 de Abril IV. ..	E. Medicina	9.15 A. M.	Orlando García	Del. M. Atlético
Copa Pedro Pacheco (Chile)				
Borgoño IV c. Santiago IV.. ...	Santiago	9.30 A. M.	J. Galdames	M. Eléctrica
Campeonato Apertura				
Everton v. Jorge V...	E. Policial I	3.30 P. M.	M. Marzán	F. Fortunatti

ASOCIACION DEPORTIVA DE PROVIDENCIA

CAMPEONATO DE APERTURA				
Primera Serie				
Ausensi I c. C. Ibáñez I	S. Izquierdo	3.— P. M.	E. Catalán	Ausensi
Wellington I c. Ganador anterior .	S. Izquierdo	4.— P. M.	Cap. Prado	F. Toro
Segunda Serie				
Standart c. C. Ibáñez	S. Izquierdo	9.— A. M.	Cap. Prado	C. Sarelli
Ausensi A c. J. M. Infante	S. Izquierdo	10.— A. M.	Romero	R. Moens
Salvador Izquierdo II c. ganador segunda serie	S. Izquierdo	3.— P. M.	Aliaga	S. Parra
Copa Jorge Astete Díaz				
U. Coquimbo I c. C. Walker I ..	F. de Gas	3.30 P. M.	L. Vives	A. del Solar
Copa Luis Barriga				
U. Coquimbo II c. C. Walker II .	F. de Gas	3.— P. M.	R. Miranda	V. Cornejo
Golden Star II c. Sportivo Ecuador II	F. de Gas	10.30 A. M.	S. Tirado	M. Cisterna
TERCERA DIVISION				
U. Coquimbo III c. C. Walker III	F. de Gas	9.15 A. M.	H. Vargas	J. Catalán

LIGA DE FOOT-BALL DE YUNGAY

PRIMERA DIVISION				
La Cámara I v. Juvenil Obrero I.	Carrascal	3.— P. M.	L. Cerda	J. Guzmán
SEGUNDA DIVISION				
Juv. Yungay II c. Cír. Católico II	Carrascal	3.30 P. M.	D. Cerda	A. Espinosa
TERCERA DIVISION				
Franke Jullian III c. Juv. Obr III	Carrascal	10.— A. M.	L. Troncoso	P. Gonzáles

LIGA NACIONAL OBRERA

PARTIDAS	CANCHAS	HORA	ARBITRO	DIRECTOR
PRIMERA DIVISION				
A. Schlak c. Teniente Godoy	Germinal 1	3.30 P. M.	M. Cabello	R. Durán
U Caldereros c. C. Henríquez	Germinal 2	3.30 P. M.	L. Pezoa	G. Sall
A. Simpson c. M. Acevedo	M. Acevedo	3.30 P. M.	G. Toro	H. Gatica
División Intermedia				
América c. Victoria Royal	Germinal 1	2.15 P. M.	R. Pozo	D. Palma
Etchepare c. Rugueriz	Germinal 2	2.15 P. M.	C. Yáñez	A. Silva
T. Royal c. Constitución	M Acevedo	2.15 P. M.	J. Alvarez	A. Hurtado
TERCERA DIVISION				
A. Schlak c. Teniente Godoy	Germinal 1	10.30 A. M.	M. Cabello	R. Durán
U Caldereros c. C. Henríquez , ..	Germinal 2	10.30 A. M.	G. Toro	R. Pozo
A. Simpson c. M. Acevedo	M. Acevedo	10.30 A. M.	F. Luque	H. Gatica
CUARTA DIVISION				
América c. Victoria Royal	Germinal 1	9.15 A. M.	J. Jiménez	R. Durán
Etchepare c. Rugueriz	Germinal 2	9.15 A. M.	G. Toro	D. Palma
T. Royal c. Constitución	M. Acevedo	9.15 A. M.	C. Ortiz	F. Luque

LIGA METROPOLITANA DE DEPORTES

Campeonato Apertura				
Serie A				
Gold Cross v. Capitán Prat.	English	3.05 P. M.	T. Guzmán	Róbinson
Primera División				
Serie A				
Audax Italiano v. E. Ramírez. ..	Campos Sports 1	3.15 P. M.	E. Huidobro	Vargas
Colo-Colo v. Germinar..	Barcelona	3.15 P. M.	E. Mac Donald	Olivos
Serie B				
Small Star v. Morning Star.. ..	Santa Filomena	3.15 P. M.	Luis Roatti	Zapata
Unión Chilena v. Nacional..	Campos Sports 1	1.45 P. M.	Fco. Troncoso	Vargas
División Intermedia				
Serie A				
Unión v. Santiago Rangers.	Campos Sports 2	3.15 P. M.	P. J. Malbrán	Quintana
Sport Français v. Río de Janeiro..	Gath y Chaves	10.30 A. M.	B. Bustamante	Victoriano
Serie B				
Victoria National v. 1.o de Mayo Juvenil...	Campos Sports 3	3.15 P. M. 3.15 P. M.	R. Valencia	R. Valencia
Serie C				
Gath y Chaves v. Estrella Marina..	Gath y Chaves	1.45 P. M.	D. López	Luis A. Lara
Jorge Meléndez v. Victoria de Chile...	Campos Sports 3	10.30 A. M.	A. Reyes	R. Valencia
Bogotá v. Zenteno...	Campos Sports 3		C. Cañas	J. Sepúlveda
Segunda División				
Serie A				
AudaxAudax Italiano c. Eleuterio Ramírez...	Campos Sports 1	10.30 A. M.	E. Romero	Saldías
Gold Cross v. English...	English	1.30 P. M.	. Ramírez	Róbinson
Serie B				
Small Star v. Morning Star.. ...	Santa Filomena	2 P. M.	Alfredo Tobar	Zapata
Serie C				
Zenteno v. Victoria de Chile.. ..	Campos Sports 3	9.15 A. M.	Luis A. Lara	J. Sepúlveda
Gath y Chaves v. Celta...	Gath y Chaves	2 P. M.	R. Zamora	Luis A. Lara
Serie D				
Unión v. Santiago Rangers.	Campos Sports 2	2 P. M.	R. Barrueto	De Quintana
Sport Français v. Río de Janeiro..	Gath y Chaves	9.15 A. M.	Luis Victoriano	Victoriano
Serie E				
Mac-Kay v. 1.o de Mayo Juvenil..	Campos Sports 2	10.30 A. M.	Oscar Olivares	De Quintana
Tercera División				
Serie A				
Gold Cross v. Barcelona..	Barcelona	10.30 A. M.	Luis Mercier	Zapata
Cuarta División				
Morning Star v. 1.o de Mayo Juvenil...	Campos Sports 2	9.15 A. M.	Oscar Olivares	De Quintana
Britana v. Barcelona...	Barcelona	9.15 A. M.	R. Zapata	Zapata
1.o de Mayo v. Germinar..	Campos Sports 1	9.15 A. M.	B. Saldías	Saldías

LIGA INFANTIL DE FOOT-BALL

PRIMERA DIVISION A				
Magallanes c. Guacolda	Magallanes	11.— A. M.	Danús	Herrera
Serie C				
Magallanes c. Britania	Magallanes	10.— A. M.	Danús	Herrera
Art. La Unión c. U. Cordillera .	U Cordillera	4.— P. M.	Soto	Soto
Segunda División A				
5 de Abril c. Michimalongo	Sta. Filomena	4.— P. M.	Adrián	Adrián
Wanderer c. Chiloé	Chiloé	11.— A. M.	Vargas	Vargas
Serie B				
Boca Junior c. U. Cordillera	U. Cordillera	3.— P. M.	Soto	Soto
Magallanes c. Borgoño	Magallanes	9.— A. M.	Cabrera	Herrera
TERCERA DIVISION A				
Wanderer c. Chiloé	Chiloé	10.15 A. M.	Vargas	Vargas
Santiago c. Morning Star	Santiago	1.40 P. M.	Lillo	Lillo
U. Dep. Española c. S. Dumont.	Sta. Laura	11.— A. M.	Lillo	Lillo
Serie B				
Golden Star c. Art. La Unión . .	U. Cordillera	11.— A. M.	Soto	Soto
Carioca c. Michimalongo	Sta. Filomena	11.— A. M.	Adrián	Adrián

ESTUFAS

A parafina... ... ... $ 70.00
A Gas muy económicas ... ... $ 108.00
A Carbón o Leña, desde ... ... $ 50.00

CALIFONTS

a Gas o Leña "IRROMPIBLE", artículo garantido, con patente de privilegio exclusivo. No hay, ni puede haber nada mejor. Son muy prácticos y económicos. No dan humo, no hay peligro de incendios, ni se desueldan.

FABRICAMOS DOS MODELOS
A $ 120 y $ 220

BASUREROS

DOBLES REFORZADOS Y SENCILLOS, DESDE $ 8.50 a $ 28

LAVAPLATOS

Todo de acero enlozado, y de fierro galvanizado, varios modelos, desde
$ 25.00 a $ 545.00

FORTUÑO & PATRI
AHUMADA 147

PAPELES PINTADOS

RECIEN LLEGADOS: GRANDIOSO SURTIDO EN DIFERENTES DIBUJOS Y COLORES
REALIZO: 50 MIL ROLLOS IMPORTADOS DESDE 0,55 CENTAVOS
SE COLOCAN VIDRIOS A DOMICILIO Y MOLDURAS para CUADROS
MARCOS PIMSTEIN
HUERFANOS 1057 (FRENTE AL TEATRO SPLENDID). — TELEFONO 781 — CASILLA 8346
ATIENDO PEDIDOS DE PROVINCIAS

A Bajos Precios

Y fuera de toda competencia ofrecemos a usted la acreditada marca de alto-parlante BRANDES.

En artículos y artefactos eléctricos tenemos el más extenso y completo surtido. Precios sin rival.

LINTERNAS ELECTRICAS EVER-READY EN TODA FORMA Y TAMAÑO

EMPRESA ELECTRICA CHILENO - ALEMANA

SANTO DOMINGO 1050

GERMAN HAENSGEN, Sucesor.

LA NACION
Suscripción hasta el 31 de Diciembre de 1926
$ 55.-
N|O.

SOBRETODOS

Para Caballeros, Jóvenes y Niños

OFRECEMOS EL SURTIDO MAS VARIADO Y NOVEDOSO
:: :: A PRECIOS QUE NO ADMITEN COMPETENCIA :: ::

VISITENOS Y NO PERDERA SU TIEMPO

Los Grandes Almacenes de
EMILIO DELPORTE & Cía.
BANDERA ESQUINA DE ROSAS

Pedro Ignacio de Castro y Barros. — Recuerdos de su vida

por AURELIO DIAZ MEZA.

Los primeros años del prócer riojano. — El modesto cura párroco es elegido diputado al primer congreso argentino. — Firma en Tucumán la declaración de la Independencia y su célebre manifiesto a las naciones. — Es elevado a la presidencia del Congreso. — Proclama la Constitución y se retira de la vida pública para dedicarse al ejercicio de su ministerio sacerdotal. — El apóstol de las pampas. — Para no verse envuelto en las luchas fratricidas, de su patria, emigra al Uruguay y luego a Chile. — Santidad de su vida en Santiago. — Se revela un orador eminente. — Su popularidad. — Ingresa a la Facultad de Teología de la Universidad del Estado. — Su fallecimiento. — Grandes honores que se tributan a su memoria.

El ilustre patriota argentino Presbítero don Pedro Ignacio de Castro y Barros, cuyos restos serán repatriados en estos días, nació en el pequeño pueblo de Chuquis, provincia de la Rioja, en la República Argentina, a fines de Julio de 1778, y fueron sus padres don Pedro Nolasco de Castro Paz y la señora Francisca Fermina Barros. Sus primeros años transcurrieron apaciblemente en el cristiano hogar de sus padres; pero tan pronto como llegó la edad en que el niño debió empezar su educación, fué enviado a Santiago del Estero, bajo la protección de su padrino de bautismo don Ignacio Arias, vecino caracterizado de esa ciudad.

El raro talento y sutil ingenio del alumno se impusieron luego a la consideración y admiración de sus maestros en tal forma, que antes de terminar los estudios preliminares de gramática fué enviado por ellos mismos a la Universidad de Córdoba al amparo de su propio Rector y cancelario, un sabio y venerable franciscano que vió en el niño Castro Barros una gran promesa para la iglesia y para la patria. En rápido avance por las aulas universitarias el joven riojano alcanzó sus títulos de doctor en Teología y en jurisprudencia apenas llegado a los veinte años; y una vez cumplida la edad canónica recibió las órdenes del presbiterado.

A pesar de que sus grandes anhelos eran volver a su tierra natal para dedicarles a sus comprovincianos todos los esfuerzos de su saber, hubo de permanecer en la Universidad de Córdoba desempeñando con excepcional brillo las cátedras de jurisprudencia; en esos tiempos recibió sus lecciones una pléyade de jóvenes argentinos que se distinguieron después en su patria como preclaros talentos; entre otros podríase citar al doctor Gabriel Ocampo que residió algún tiempo en Chile, deportado por Rosas.

Corrían los años de 1808 y 1809, esto es, se oían ya los sordos rumores que iban a provocar el cataclismo revolucionario de la independencia americana; Castro Barros, al lado de Moreno, de Belgrano y de tantos otros precursores, no titubeó un punto para situarse en las filas de los que proclamaban la emancipación absoluta de su patria. Desempeñaba el modesto cargo de cura-párroco cuando fué elegido diputado, por la Rioja, al primer Congreso de Buenos Aires en 1813, fué allí uno de los adalides más fogosos; luego en el célebre Congreso de Tucumán le cupo el honor de firmar el acta de la Independencia, en 1816; y por fin, en 1819, puso también su firma en la Constitución Argentina, aprobada por los constituyentes después de ardientes discusiones que encendieron y enconaron el ambiente. El nombre, pues, de Castro Barros está ligado a los hechos más culminantes de la libertad política del país hermano.

Pero el Presbítero Castro Barros no había nacido para dedicar su vida entera a la cosa pública, ni menos aún para intervenir en las apasionadas polémicas y luchas intestinas; su alma bondadosa de apóstol se ahogaba en ese ambiente caldeado de pasiones e intereses pequeños; había cumplido ya los grandes ideales de su alma patriota y cristiana; había dejado a su patria libre y firmemente asentada en sus instituciones y quiso retirarse definitivamente de ese campo donde ya no no primaban las austeras virtudes ciudadanas.

Salió de Buenos Aires huyendo por caminos extraviados en dirección a su querida tierra natal, por la cual suspiraba; allí recorrió sus pampas y caseríos dando misiones y predicando la paz y el amor; y como aún le persiguieran en su voluntario retiro las asechanzas de los intereses políticos, para obligarlo a pronunciarse por alguno de los bandos en lucha, hizo su famosa declaración que entonces no fué comprendida, pero que ahora, después de un siglo, aparece en toda su grandiosidad.

"Yo pregono, a la faz del mundo,—dijo Castro Barros en un célebre manifiesto,— que no he sido, ni soy, ni seré jamás monarquista, ni unitario ni federal, sino sólo patriota constitucional, católico romano, bajo la forma de gobierno que dictare la mayoría de los pueblos, por sí mismo, o por el órgano de sus representantes".

Y como para confirmar su firme resolución de no intervenir en la lucha política de su patria, que iba alcanzando los caracteres de tragedia, tomó un día su bastón de peregrino y atravesó el río de la Plata con dirección al Uruguay, alejándose definitivamente de la patria a que tanto amara, y a la cual habíale dedicado los más floridos años de su vida. Corría el año de 1833, y el gran patriota argentino cumplía los 55 años de edad.

Ocho años permaneció Castro Barros en la República Oriental, dedicado exclusivamente al ejercicio del apostolado sacerdotal; con incansable actividad, que contrastaba poderosamente con sus años, misionó la mayor parte de los territorios del interior del país, donde no habían llegado sacerdotes desde más cincuenta años atrás, Canelones, Santa Lucía, Coya, Corona, Porongos, Rocha, San Pablo, Midas, La Florida recibieron del anciano predicador los beneficios de la religión de sus padres y los consejos y consuelos de tan experimentado y virtuoso ciudadano. Pero la revolución argentina, que se mantenía como una terrible hoguera inextinguible, alcanzó también a la vecina república y se propagó fácilmente entre los caudillos orientales encendiendo entre ellos la tea de la discordia. Castro Barros, resuelto a no intervenir en la lucha entre hermanos por ninguna circunstancia, no reparó tampoco ahora en sus sesenta y dos años y emigró de las playas encendidas del Atlántico hacia las tranquilas del Occidente, desembarcando en el puerto de Valparaíso el 25 de Mayo de 1841, en demanda de paz que deseaba para los últimos años de su vida.

Recibido con el fraternal respeto a que la fama de sus virtudes lo hacía acreedor, por el cura del Espíritu Santo, don Esteban Muñoz Donoso, el emigrado procuró desde el primer momento corresponder a la cariñosa hospitalidad que le brindaba esta tierra. A los dos días de su llegada a Valparaíso inició una misión popular en la que reveló las cualidades de orador sagrado que poseía en grado culminante; la misión duró un novenario durante el cual Castro Barros predicó dos veces al día con éxito arrobador.

Su fama llegó pronto a Santiago y el Arzobispo Monseñor Manuel Vicuña lo invitó venir a la capital acogiéndolo cariñosamente en su propio palacio. Sin reparar en su avanzada edad, Castro Barros dedicó toda su actividad a una de las obras que en más estima tenía el Arzobispo chileno: la casa de ejercicios de San José, destinada a morigerar las costumbres del pueblo, con lo cual se captó las simpatías y la benevolencia del diocesano, del clero, de la sociedad y pueblo de Santiago.

A los pocos meses de su llegada, el Arzobispo, haciendo honor a la ciencia de Castro Barros, lo nombró profesor del Seminario Conciliar, en el ramo d Teología expositiva e historia eclesiástica, en cuya cátedra sobresalió por su erudición; al fin del año, vacó uno de los sitiales de la Facultad de Teología de la Universidad del Estado y el Gobierno de Chile se apresuró a llenar esa vacante con el esclarecido sabio argentino, en medio de generales aplausos del claustro universitario y del clero nacional.

Cuando, a virtud de la Bula Ad Apostolicae Sedis del Papa Gregorio XVI, se desmembró el Arzobispado de Santiago para erigir el obispado de La Serena, instituyendo como su primer obispo al santo sacerdote don José Miguel del Solar,—el Arzobispo Vicuña envió a Castro Barros a proclamar la Bula Pontificia en la nueva diócesis; en esta ocasión el prócer de la independencia argentina recorrió gran parte de esa extensa zona, dejando en todas partes un recuerdo intenso de su acción apostólica.

Al fallecimiento del venerando Arzobispo Vicuña, el Cabildo eclesiástico fijó su atención en el presbítero Castro Barros para que pronunciara el elogio fúnebre del amado extinto y así fué como el día de las solemnes exequias veficadas en la Catedral, en presencia del Presidente de la República, Ministros, altos dignatarios, tribunales, etc., subió a la tribuna sagrada el afamado orador argentino y en medio de la más viva expectación del auditorio, cimentó definitivamente en Chile su bien merecida reputación de artista de la palabra.

Cuatro años hacía que el presbítero Castro Barros estaba dedicando sus postreras energías l apostolado en tierra chilena, cuando le sobrevino una dolorosa enfermedad que lo postró en el lecho para no dejarlo hasta su muerte; no descansó, sin embargo, el ilustre enfermo, pues en los pocos momentos en que no lo asediaban los sufrimientos físicos, respondía a las muchas consultas canónicas que la curia le solicitaba para aprovechar su experiencia y sabiduría. Por fin, a la edad de 71 años, o sea, el 17 de Abril de 1849, entregó dulcemente su alma a Dios, a las dos de la tarde, recitando, según lo informaron personas que se encontraron presentes, las siguientes palabras: laetatus sum... in domun Domini ibimus...

El general sentimiento que se produjo en Santiago al saberse el fallecimiento del eminente sacerdote y prócer argentino, reveló mejor que cualquiera otra demostración, la profunda veneración que le tributaba la sociedad chilena toda, y el alto mérito de sus virtudes Las campanas de todas las iglesias anunciaron con pausados "dobles" que el benemérito anciano había rendido su tributo a la madre tierra. Prontamente acudieron a la casa del extinto las comunidades de San Agustín y de Santo Domingo, y luego los mercedarios y franciscanos, turnándose para rezar responzos y preces del finado, durante la tarde y la noche.

El Ministro del Culto, don Antonio Varas, y el Intendente de Santiago acudieron también a la casa mortuoria y al Palacio Arzobispal para presentar al Diocesano el pésame del Gobierno, el Rector de la Universidad y el Decano de la Facultad de Teología solicitaron que se permitiera la traslación del cadáver al salón del claustro universitario para rendirle allí un homenaje póstumo; pero esta petición fué diferida ante la del clero, que rogó a los poderes públicos que se permitiera hacer los funerales en la iglesia de Santa Ana, a lo que accedió el Gobierno, por deferencia especial al extinto, pues en esa época estaba expresamente prohibido el funeral "de cuerpo presente".

Las honras se llevaron a cabo al siguiente día, en el mencionado templo, con asistencia de todas las comunidades religiosas e inmenso número de pueblo. En ellas pronunció la oración fúnebre el diputado presbítero señor don Francisco de Paula Taforó, el que más tarde fué renombrado y discutido canónigo, candidato a la Sede Arzobispal de Santiago. Al ser sepultados los restos en el cementerio, dijo un discurso el Licenciado don Martín Zapata.

El clero de la Arquidiócesis quiso honrar en forma excepcional la memoria del presbítero Castro Barros, y con el beneplácito del Arzobispo don Rafael Valentín Valdivieso, organizó una gran ceremonia fúnebre que se llevó a cabo en el templo de la Compañía (Plaza del Congreso), el día 6 de Julio de ese mismo año. He aquí cómo describe la imponente ceremonia un periódico de la época:

"Un brillante y escogido concurso ocupaba, el 6 del corriente, las naves del templo de la Compañía, hacia las diez de la mañana: eran los deudos, compatriotas y amigos del finado señor presbítero y gran patriota argentino don Pedro Ignacio de Castro Barros, que iban a tributarle los religiosos obsequios que los vivos acostumbran ofrecer a los que moran en la región de las almas.

"Colgadas de luto todas las ventanas, el templo tenía un aspecto lúgubre: debajo de la cúpula se elevaba un hermoso catafalco en forma piramidal; el altar mayor lo cubría de arriba abajo un velo negro y sólo adornaban la mesa seis grandes candelabros cuyos cirios subían más de tres varas.

"A la derecha del presbiterio se descubría el dosel del Iltmo. y Rvdmo. señor Arzobispo de Santiago, don Rafael Valentín Valdivieso: la nave del medio la ocupaban las cuatro comunidades regulares y el clero secular y una vez que aquéllas y éste cantaron las vigilias, el Prelado pontificó la misa.

"Terminada ésta, y antes del responso, el presbítero don Joaquín Larraín Gandarillas subió a la tribuna sagrada y pronunció una emocionante oración fúnebre, en la que desarrolló el tema siguiente:

"En donde se encuentra el espíritu de Dios, allí también se halla la libertad".

La oración del señor Larraín Gandarillas, posteriormente obispo de la Metrópolis y Vicario Capitular en Sede Vacante de Santiago, fué un canto heroico a las virtudes ciudadanas del prócer de la Independencia argentina y a la santidad del apóstol cristiano don Pedro Ignacio de Castro y Barros.

A. D. M.

Hugo Wast, el autor más leído en América

UN ESCRITOR ARGENTINO TRADUCIDO A TODOS LOS IDIOMAS.—882 MILLARES DE SUS OBRAS, EN EDICIONES CASTELLANAS AUTORIZADAS.— MARTINEZ ZUVIRIA, COLABORADOR DE "LA NACION" DE SANTIAGO. — PREMIADO POR LA ACADEMIA ESPAÑOLA.—DIPUTADO NACIONAL. — CATEDRATICO DE ECONOMIA POLITICA

PRESIDENTE DE LA JUVENTUD CATOLICA.— EL PERIODISMO, ESCUELA DE PERSEVERANCIA.— "NO TENGO TIEMPO DE SER BREVE".— CONFESIONES DE UN AUTOR.—SUS PRIMERAS Y ULTIMAS OBRAS.— LA LITERATURA AUTOCTONA DE AMERICA. — UN ESCRITOR CHILENO OLVIDADO. —LO UNICO QUE NO SE ATREVE A CONFESAR...

EL ESCRITOR

A su alojamiento del Hotel Victoria fuimos ayer a visitar a Gustavo Martínez Zuviría, tan conocido en el mundo entero con el pseudónimo de Hugo Wast que va al frente de las obras tituladas: "Flor de Durazno", "Alegre", "Novia de Vacaciones", "Fuente Sellada", "La Casa de los cuervos", "Valle Negro", "Ciudad turbulenta, ciudad alegre", "La corbata celeste", "Los ojos vendados", "El vengador", "La que no perdonó", "Pata de Zorra", "Una estrella en la ventana" y "Desierto de piedra". Ha publicado también, recientemente, una colección de artículos con el hermoso nombre de "Las espigas de Ruth", se está imprimiendo y debe aparecer en estos días "El jinete de fuego", novela de la revolución, y anuncia para dentro de poco "Sangre en el umbral", "Flor de durazno" ha sido también teatralizada.

El doctor Martínez Zuviría forma parte de la embajada que viene a buscar los restos del prócer argentino Castro Barros. Al presentarle el saludo de "La Nación" lo retribuye en forma cordial y afectuosa:

PERIODISTA Y AMIGO DE LOS PERIODISTAS

—Ustedes no saben, nos dice, todo el cariño que siento por el periodismo. Yo he sido director de diario, conozco la vida del periorismo en todo su prestigio. No crean ustedes que me interesa sólo la redacción. Me interesa el diario como un mecanismo vivo al que hay necesidad de querer y conocer pieza por pieza. Yo dirigí "Nueva Epoca" de Santa Fé y si no hubiera sido por mi consagración entera a la literatura yo habría sido periodista toda la vida. Pero yo no olvidaré nunca que le debo al periodismo dos calidades: primero el espíritu de perseverancia de quien está obligado a producir diariamente: nulla dia sine linea y después la concisión: el arte de exprimir las palabras y las ideas. El periodismo es escuela de perseverancia y escuela de concisión. Quien no ha pasado por las mesas de redacción no conoce el valor del espacio ni sabe lo que vale una línea.

DIPUTADO NACIONAL

Yo soy de Córdoba. Pero me eduqué en Santa Fe, y fuí allí profesor de Economía Política en la Universidad Nacional y periodista. Después fuí electo diputado al Congreso Nacional. Formé parte de las comisiones de Presupuesto y Hacienda. Milité en el Partido Demócrata Progresista de que es leader Lisandro de la Torre. Pero el partido empezó a tomar rumbos de un teñido radicalismo anti-católico y me retiré, conservando siempre mi gran amistad y mi admiración por su jefe. Después no he actuado más en política...

UN INCIDENTE EN LA CAMARA

Pero permítanme que les recuerde un incidente de la Cámara que tiene relación con mi interés y mi cariño por las cosas de Chile. Con motivo de la discusión de una ley financiera cité lo que al respecto se había hecho en Chile con disposiciones legales análogas. Justo, el leader socialista, me interrumpió:

—Para qué cita a Chile su señoría; en Chile no existe el pueblo; lo único que en Chile existe es el "roto".

Le repliqué inmediatamente y hubo un gran tumulto en la sala. Durante dos días no se habló de otra cosa en medio de la formidable reacción chilenófila. Justo, ante la presión del ambiente, pronunció entonces un discurso explicatorio.

UN ESCRITOR OLVIDADO

Con tal motivo recibí muchas cartas y mensajes de Chile. Tengo aquí buenos amigos. Conozco los valores literarios de Chile en toda su importancia. No le nombro a ninguno en particular para no hacer omisiones molestas. Pero debo hacer una omisión con el presbítero Julio T. Ramírez porque parece que aquí no se le conoce como en la República Argentina. Es uno de los descriptores más formidables que yo haya leído; es, en realidad, una pluma admirable. Aquí he preguntado por él; pero, en general, no lo conocen. En Buenos Aires obtuvo un premio por un cuento. Pero sus libros, "En el Rancho" y "Cuentos del mar y de la sierra" son de lo más estimado de mi biblioteca personal.

EL PRIMER LIBRO

¿Mi primer libro? Pero ustedes me obligan a ruborizarme. Se llama "Alegre". Lo escribí a los dieciocho años Es una obra muy temprana. Mi obra más antigua, descontando la iniciación, es "Flor de Durazno". Ha llegado a los 108 millares. No lo digo con gran satisfacción. Yo soy el primer sorprendido de estos grandes éxitos de publicidad. Este es uno de mis pecados más vergonzosos e inconfesables.

TRADUCCIONES EN HEBREO Y SIRIO

Todas mis obras han sido traducidas a diversos idiomas, francés, inglés, italiano, portugués, alemán, holandés, húngaro. He visto cuentos míos traducidos al sirio y al hebreo. Les digo "he visto" porque en realidad nada he entendido. Lo único claro para mí era mi retrato, que no estaba traducido... Se experimenta una impresión bien extraña y curiosa al ver lo que uno ha escrito vertido en un idioma que no comprende. Uno está obligado a creer que lo que le muestran es lo mismo que uno ha hecho. .

SEÑOR G. MARTINEZ ZUVIRIA
(Hugo Wast)

LA VIDA AUTOCTONA DE AMERICA

Yo me explico perfectamente la boga de mis libros en tantos idiomas como la demostración palpable y evidente del interés por la vida nuestra, del deseo de conocer un mundo nuevo, del anhelo de penetrar en una literatura que revele una vida que no es la europea sino el ambiente nuestro, original, puro, autóctono. Y esto que hoy ha pasado conmigo pasará con cualquier escritor del continente que interprete en su obra la vida de América. Y esta es una cosa que me complazco en declarar en Chile, donde uno de los escritores chilenos que me han hecho el honor de preocuparse de mi obra, hacía constar las grandes semejanzas que a través de ella advertía entre nuestra vida y la de la tierra chilena, especialmente en la de la campaña. Allí se conserva puro el lenguaje y hay grandes similitudes, según el crítico, entre los paisanos argentinos y los huasos chilenos.

EL ESPAÑOL EN NORTEAMERICA

Esta revelación del alma popular es lo que más gusta, sobre todo en Norte América. Saben ustedes el gran interés de Estados Unidos por conocer la lengua española. Hay actualmente 250,000 estudiantes de español. Diversos profesores de literatura española han publicado estudios sobre mis libros y últimamente la señorita Ruth Sedwigck escribió una tesis sobre mi obra. Obtuvo el primer premio y actualmente es profesora de lengua española en la Universidad de Yale. Puedo decirles con sinceridad que la tesis vale más que los libros estudiados... Allí puede verse el interés enorme de toda esa gente por nosotros. Yo insisto en decirles: mi éxito, que puede ser el de cualquier escritor hispanoamericano, está en haber tocado los asuntos que interesan a todos esos pueblos que anhelan conocernos... Esto lo comprueban ustedes en las ediciones clásicas, como las llaman ellos, que han hecho de "Desierto de Piedra" y "La Casa de los Cuervos", donde son anotados cuidadosamente todos los giros, todas las expresiones, todas las construcciones sintácticas que llaman la atención por su novedad. Estos libros están dedicados a la enseñanza del castellano.

882 MILLARES...

Pero ustedes me están confesando de todos mis pecados... Bueno, si insisten... Son 882 millares los libros vendidos en ediciones castellanas autorizadas por el autor. Aparte de esto existen las traducciones y las ediciones españolas clandestinas: han salido, que yo sepa, en el Salvador, Colombia y el Perú.

EL 25 DE MAYO DE HUGO WAST

Hace tres años tuve mi 25 de Mayo. Me independicé de los editores. Empecé yo a escribir muy temprano y regalé mis ediciones a editores de París, Madrid y Barcelona. Para esto había que firmar contratos por un número limitado de años. Esperé el vencimiento de tales compromisos y, lo dicho, desde hace tres años me declaré independiente y celebré mi 25 de Mayo. Me vinculé entonces a una empresa editorial de Buenos Aires. Desgraciadamente, quebró y mis libros estuvieron enjuiciados. Ahora, dueño ya de mi obra, he entregado su administración a la Agencia General de Librería.

LO UNICO QUE NO CONFIESA:

¿Que les dé un dato numérico traducido en nacionales? Es lo único que me van a perdonar. Por un lado temo que se crea que es espíritu de jactancia. Por otro, temo que se imaginan que trato de ocultar riquezas porque, en realidad, no he ganado todo lo que se dice por las ediciones gratuitas de que ya le hablé. Todo esto pertenece al número de los pecados vergonzosos e inconfesables...

COLABORACIONES ECONOMICAS

¿Mis colaboraciones? Son muy escasas porque no dispongo de tiempo para ello. Un libro al año es un trabajo que absorbe. No tengo tiempo de ser breve. No obstante, publico cuentos, novelas cortas y artículos en "La Nación" de Buenos Aires y en "Caras y Caretas". He publicado también estudios económicos en la "Revista de Economía Argentina", que dirige el ingeniero Alejandro Bunge.

COLABORADOR DE NUESTRO DIARIO

Cuando recién empezó a publicarse el diario de ustedes, tuve el agrado de ofrecer mi colaboración y "La Nación" de Santiago publicó algunas de mis obras como folletín. Yo siempre busqué vincularme con el público chileno y, para hacerlo, escogí el diario que siendo el más nuevo ha sabido darse una orientación y una organización que lo colocaron desde el comienzo entre los primeros.

HUGO WAST HA ESCRITO VERSOS

Sí, versos también he escrito. Es otro pecado inconfesable. No figuran en la lista de mis obras, pero, ya que les he confesado tantas cosas, les confesaré este pecado de juventud: muy muchacho publiqué mis "Rimas de Amor". No los he reeditado y es la primera vez que lo confieso...

SU PROXIMA OBRA

Ya que les he confesado los comienzos de mi obra, les voy a confesar lo último. Esto lo digo también por primera vez: trabajo actualmente en "La novia de mi tutor", novela por el estilo de "Pata de Zorra". Esta última tuvo su público; yo, la considero insignificante. Pero el escritor debe considerar que escribe no para uno, sino para muchos públicos y renovar y alternar su material en cada obra literaria.

AMIGOS DE CHILE

—Pero, amigos periodistas, nos dice con un tono de reproche cariñoso el señor Martínez Zuviría. Ustedes se han monopolizado la dirección de la charla y no me han dejado hablar de lo que más me interesa. Se han limitado a la conversación literaria y a la confesión de un autor y han olvidado la misión que me trae a esta tierra tan querida para nosotros los argentinos.

Es la primera vez que vengo a Chile, pero estoy seguro de que no será la última. En Buenos Aires hay un grupo selecto de gente que ama a este país, sobre todo los que por algún motivo han tenido ocasión de conocerlo. Recuerdo en este momento a Monseñor de Andrea, a los doctores Carlos Gómez, Lorenzo Anadón, Carlos Noel, de quien puede decir que es el segundo Ministro de Chile en la Argentina.

LA UNION POPULAR CATOLICA

—Sí, amigos, traigo la representación de la Unión Popular Católica en compañía del caballero, un colega de ustedes. (Nos presenta el señor Martínez Zuviría, a don José María Samperio, redactor de "Los Principios", de Córdoba, escritor joven y distinguido, autor de una novela que dió lugar a apasionantes polémicas).

—Desarrolla nuestra institución una intensa labor social y económica y aspira a recoger en su seno a todas las instituciones católicas. Es la verdadera federación de las asociaciones católicas. Fué su fundador don Lorenzo Anadón, tan amigo de Chile. Está dividida la Unión Popular en tres grandes ramas: la Liga Económico-Social, la Liga Argentina de Damas Católicas y la Liga de la Juventud Católica. De ésta última fuí presidente hasta que dejé de ser joven.

PREMIADO POR LA REAL ACADEMIA ESPAÑOLA

A pesar de que lo rehuye, damos a Martínez Zuviría una última embestida literaria.

—Y en España, ¿qué éxito ha tenido su literatura?

—Literariamente, mejor que en la Argentina. La Real Academia Española hizo un estudio analítico de mis obras para estudiar la admisión de nuevos argentinismos al Diccionario. Con ocasión de ese estudio y examen, concedieron el premio de Real Academia Española, que se discierne cada cinco años, a mi obra "Valle Negro". Y, finalmente, las ediciones de mis obras que circulan actualmente en España y en todo el continente son todas argentinas...

EL HOMBRE

Después de este largo interrogatorio a que el distinguido escritor se sometió con amable resignación nos despedimos de él agradeciendo su gentileza, lo que él retribuyó renovando sus expresiones de simpatía por "La Nación" y el público chileno.

Hugo Wast es, en su trato, el hombre cristalino y sencillo de su obra literaria que ha merecido el elogio de escritores de tendencias tan diversas como Miguel de Unamuno, Ricardo León, Julio Casares, Arturo Capdevila, Héctor Olivera Lavié, José Gabriel Costa, del Casal y tantos otros que gozan de merecido renombre en España y América.

Tratándolo se aprecia su gran pulcritud espiritual y se comprende la verdad plena con que finaliza su juicio José María Samperio: "Hermoso ejemplo de un novelista honrado, que habiendo llegado a tan inmensa popularidad, puede decir con orgullo que para ganar un lector no ha escrito nunca una sola página que hoy tenga que esconder de sus hijos".

Al despedirse de nosotros, Hugo Wast nos repite sonriendo:

—Nunca me había sometido a una confesión tan larga. Pero mi cariño por el periodismo me impide ocultar mis pecados...

El doctor Pedro Ignacio de Castro Barros

por RICARDO DONOSO

El doctor Pedro Ignacio de Castro Barros, cuyos restos ha venido a repatriar una distinguida delegación argentina, tuvo destacada actuación en la vida pública del país vecino en los primeros años de la revolución de la independencia, y su nombre logró en los años siguientes un pronunciado relieve debido al vehemente ardor con que defendió a la Iglesia.

Nacido en La Rioja el 31 de Julio de 1777, estudió filosofía en Córdova y teología y jurisprudencia en el Colegio de Monserrato. En los albores del siglo XIX se graduó en sagrados cánones, ordenándose el mismo año. Por ese mismo tiempo sirvió, bien que provisoriamente, una cátedra de jurisprudencia en Córdova, y de ahí a poco, siendo cura de La Rioja, dictó un curso de latinidad y otro de filosofía.

El doctor Castro Barros abrazó con vehemencia y ardor, las dos cualidades características de su espíritu, la causa de la revolución. Elegido representante de su provincia para la asamblea general que se instaló en la capital el año 1813, y poco después designado representante al Congreso de Tucumán, se destacó en esta asamblea como un patriota apasionado y un orador vibrante, llegando en dos ocasiones a presidir sus deliberaciones. Hizo allí profesión de fe monárquica en materia política. "El señor Castro, consigna "El redactor del Congreso", pronunció un prolijo razonamiento en favor del sistema monárquico constitucional por haber sido el que dió el señor a su antiguo pueblo, el que Jesucristo instituyó en su Iglesia, el más favorable a la conservación y progreso de la religión católica y el menos sujeto a los males políticos que afectan ordinariamente a los otros; sosteniendo las ventajas del sistema hereditario sobre los otros y las razones de política que había para llamar a los Incas al trono de sus mayores despojados de él por la usurpación de los Reyes de España..."

Sin embargo, en otra ocasión, andando los años, manifestó: "Pregono a la faz del mundo que no he sido, ni soy ni seré jamás monarquista, ni unitario, ni federal; sino sólo patriota constitucional, católico romano, bajo la forma de gobierno que dictare y promulgare la mayoría de los pueblos o por sí mismo o por el órgano de sus representantes".

Desde los días del Congreso Tucumán el Dr. Castro Barros se manifestó como un espíritu [illegible] ca. Defendió en aquella asamblea la censura previa para los impresos que se refieren a materias religiosas, recabó la prohibición de la venta de las obras de Voltaire. Raynal y otros escritores tachados de heréticos, y se pronunció en favor del envío de una Legación a Roma.

A mediados del año 23 lo hallamos en Córdova desempeñando la rectoría de la vetusta casa universitaria, hasta el año 28, a la que llevó su celo apostólico intransigente, no permitiendo que ningún catedrático ni alumno propagase doctrinas contrarias a las que él profesaba.

Haciendo el elogio de Facundo Quiroga dijo "que había tenido la singular gloria de ser el primero que declaró guerra a la infernal secta de la maldita filosofía que había invadido las provincias". Habiendo prestado su adhesión a la causa que variable éxito sostenía el general Paz, cayó en manos de don Juan Manuel Rosas, quién lo mantuvo prisionero durante un trimestre. Refugiado durante más de un lustro en Montevideo, para escapar a las persecuciones del Dictador, en Mayo de 1848 se trasladó a Chile, donde fijó su residencia y lo sorprendió la muerte el 17 de Abril de 1849.

El inquieto Sarmiento nos ha dejado, con su áspera y atrayente sinceridad, una apasionada semblanza del doctor Castro Barros, en la que están tal vez algo recargados los colores.

doctor Castro Barros fueron fatales a su ambición, escribe en los "Recuerdos de provincia". Un año después recibió de Roma el aviso de estar su nombre inscrito en las notas negras de la curia romana, como sacerdote rebelde a la autoridad pontificia, y por tanto inhábil para desempeñar durante su vida función ninguna eclesiástica. En vano Castro Barros envió a sus expensas al clérigo Allende, su amigo, a Roma, a sincerar su conducta; todas las puertas se cerraban a la aproximación de Allende, quien tuvo que regresar a América sin una palabra de consuelo para su amigo, fulminado por los rayos de la Iglesia. Desde entonces el doct. [illegible] más de cinco mil pesos en reimprimir cuanto panfleto cayó en sus manos contra el patronato real, en defensa de los jesuítas, de la extinta Inquisición, y cuanto absurdo puede sugerir el deseo de congraciarse con la autoridad pontificia, a cuyo reconocimiento él había querido poner trabas, cuando aquel reconocimiento no convenía a sus intereses particulares. En 1847, cuando estuve en Roma, me preguntaron por Castro Barros personas que tenían ingerencia en la curia romana, repitiéndome la procripción irrevocable que pesaba y que pesaría sobre él hasta su muerte".

Tal es, a grandes rasgos, la personalidad del eminente argentino cuyos restros irán a reposar al calor del nativo terruño, y que no menos piadosa y cálidamente guardaba hasta ahora la hospitalaria tierra chilena.

R. D.

Aluminium - Kitt

Soldadura de Aluminium, fácilmente aplicable en casa para compostura rápida y duradera de baterías de cocina de aluminium, fierro enlozado, hojalata, etc., radiadores, etc. Tubos con sus instrucciones de uso en los almacenes y mercerías.

Por mayor:

Blanco 977, Teléf. 4942.
Casilla 68.
VALPARAISO

TIÑA EN CASA
con Anilinas alemanas
BRAUN
CORONA
Surtido completo en
Botica República
República esq. Alameda

HABANOS SELECTOS ¢80
HABANOS XXX ¢60
Yo Fumo
Reina Victoria

Hipódromo Chile

LAS CARRERAS DE LA MAÑANA DE HOY, APRECIACIONES Y PRONOSTICOS.

Bastante interesante se presenta la reunión a celebrarse hoy en este hipódromo.

Dará principio al madrugón hípico el premio Quilicura, sobre 1,400 metros, destinado a tres años y más, no ganadores, en que participarán once postulantes para adjudicarse los 1,500 pesos.

Agua Real es por el conjunto de sus performances, la candidata con más títulos para ganar por fin su primera carrera. Del resto de los rivales que tomarán parte se destacan netamente Tunca y Bellísima, a las que dejamos indicadas en este mismo orden para acompañar en el marcador a la pupila de Bagú.

Sobre 1,200 metros se disputará la segunda carrera, premio Ubeda, en que hasta estos momentos no se ha producido ningún retiro.

El lote es bien poco lo que vale y por sus últimas performance son L'Epatant, Zain y Eclicse, los que se presentan con más títulos para adjudicarse la prueba. Zain, tercero en empate con Carraca el Jueves, es nuestro preferido para ocupar el primer puesto, ya que va recibiendo seis kilos de L'Epatant, que se presenta como su principal enemigo. El tercer puesto se lo adjudicamos a Eclicse.

Entre Full, Palisandra, Meyerling, Papirusa e Incidencia debe buscarse el ganador de la tercera carrera, premio Vilos, sobre igual distancia y condiciones que la anterior. Palisandra viene de producir una muy regular performance al llegar segunda de Shackleton el Domingo pasado, por lo que nos decidiremos por ella para ganador. En los placées indicaremos a Full y Meyerling.

Ocupa el cuarto lugar en el programa el premio Palena, también sobre 1,200 metros, prueba que se presenta muy favorable para Anémona que viene de ocupar un buen segundo de Naptha el Jueves, a pesar de haber partido mal. Predilecta viene de producir una buena carrera al finalizar a cabeza de Décima Cuarta en su última presentación, por lo que la consideramos como la enemiga más seria de nuestra favorita y en consecuencia, la señalamos para ocupar el segundo puesto. Para el tercero nos iremos con Divorciada que ha estado actuando muy discretamente y que va recibiendo buenos kilos de sus rivales.

Con el retiro de Hecatombe, solamente nueve animales participarán en los 1,200 metros del premio Rere. Querella, que tan buena se ha visto en sus últimas presentaciones y que a 46 kilos va handicapeada en forma muy favorable, es nuestra carta para ganador.

La elección de los placées es sumamente difícil, inclinándose nuestras preferencias para ocupar dichos puestos por Jacobino y General Prim.

Ocupa el sexto lugar el premio Quillota, handicap, sobre 1,900 metros, en que Kelso y Copa de Oro son las cartas de más prestigio, estando todas las posibilidades por el pupilo de Peralta, cuyo estado es sobresaliente y que bien puede dispensar los kilos que ofrece. Copa de Oro es la indicada para escoltar al hijo de Melbourne y para el otro placé nos decidiremos por Castor, que es el que se ha estado conduciendo mejor de entre los restantes.

Clausura la reunión el premio Tucapel, en que Turista y Dulce no tomarán parte.

El favor del público deben repartírselo El Godo, Tronador y Cipango, que por sus últimas carreras son los candidatos con más chance. Nuestras preferencias están por El Godo, y para que le sirvan de escolta dejaremos a los otros dos.

RESUMEN

1ª carrera: Agua Real, Tunca y Bellísima.

2.a Carrera: Zain, L'Epatant y Eclicse.

3ª carrera: Palisandra, Full y Meyerling.

4ª carrera: Anémona, Predilecta y Divorciada.

5ª carrera: Querella, Jacobino y General Prim.

6ª carrera: Kelso, Copa de Oro y Castor.

7ª carrera: El Godo, Tronador y Cipango.

PASTILLAS OXYMENTHOL PERRAUDIN

Afecciones de las vías respiratorias. Catarros, Ronqueras TOS por rebelde que sea.

INDISPENSABLE A LOS FUMADORES

BASE: Oxígeno naciente. Benzoato Sosa, Mentol puro (M. R.)
Concesionarios:
Víctor Corry y Cía., Monjitas 739.— Santiago.

TRI CALCINE
La Legitimidad
— de la —
TRICALCINE

Se comprueba examinando los frascos que deben llevar la etiqueta de garantía con la firma de los concesionarios

Dicha etiqueta va colocada al respaldo de las cajas, y sin este requisito la falsificación del producto es muy probable.

Exíjase con insistencia la firma de garantía.

Fórmula: Carbonato de Cal, Fosfato de Cal, Magnesia Calcinada. (M. R.)

RÍASE USTED
DE LOS
DOLORES NEURALGICOS DE MUELAS y CABEZA
TOMANDO LAS OBLEAS
SANARAN
Base Oxiquinoleína - Dimetyl -
Prep. Le Docion

OCASION
$ 55,000 CHALET

En Ñuñoa, a una cuadra de tranvías, de 3 pisos, 870 metros, 13 piezas, vestíbulo, bonito jardín, quinta, parrón, árboles frutales, dependencias.

FACILIDADES DE PAGO
HUDSON Y SILVA. LTDA.
1243 — HUERFANOS — 1243

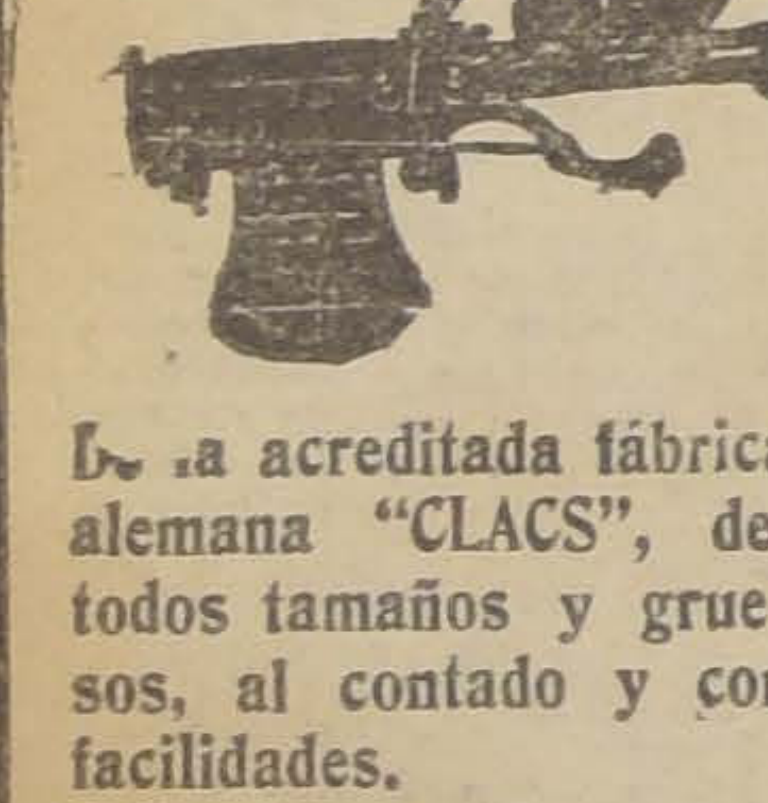
Máquinas de Tejer "BURMEISTER"

De la acreditada fábrica alemana "CLACS", de todos tamaños y gruesos, al contado y con facilidades.

Máquinas Jacquard
Para tejidos multicolores. En exhibición en nuestro almacén,
— ESTADO 48 —
A. Jacob y Cía.

Casa para Residencia

construcción sólida de dos pisos (350 metros cuadrados edificados) en perfecto estado y en buena situación con gran hall, escritorio, salón, comedor, 7 dormitorios, Instalación para calefacción central.

Terreno: 680 metros cuadrados, 22 metros de frente.

La propiedad tasada en 250,000 pesos.

SE VENDE

Sin intervención de agentes.

SANTIAGO. — SANTO DOMINGO 2333

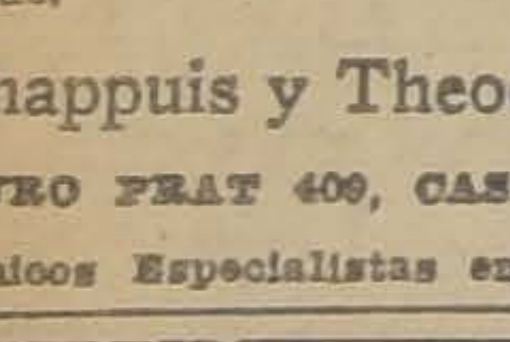
HERNIAS

Bragueros, elásticos, fajas con pelotas neumáticas, piernas, brazos artificiales, aparatos ortopédicos, muletas.

Chappuis y Theoduloz
ARTURO PRAT 409, CASILLA 346
Unicos Especialistas en Chile

IMPUESTO FISCAL
SOBRE BIENES RAICES
SUBDELEGACIONES 17.a, 18.a y 19.a URBANAS

Se avisa a los contribuyentes de la ciudad de Santiago, cuyas propiedades están ubicadas dentro de las subdelegaciones urbanas 17.a, 18.a y 19.a que, desde el Lunes 3 de Mayo próximo deberán pagar, en las oficinas de la III Zona de la Dirección General de Impuestos Internos, calle Agustinas N.o 673, de 9.30 a 11 A. M. y de 2 a 5 P. M., la parte de IMPUESTO FISCAL SOBRE BIENES RAICES correspondiente al primer semestre del presente año y en conformidad a la ley de la renta N.o 755, de 16 de Diciembre de 1925.

Adviértese que es INDISPENSABLE presentar el recibo que acredite haber pagado a la Municipalidad la contribución que a ella le corresponde percibir por el primer semestre del año en curso; o, en su defecto, el recibo por el segundo semestre de 1925.

Se pide a los contribuyentes que, a fin de impedir aglomeraciones y de no incurrir en los fuertes intereses penales y demás sanciones que contempla la citada ley, paguen el impuesto dentro de UN PLAZO QUE EXPIRA EL 31 DE MAYO próximo.

Reitérase, asimismo, a los contribuyentes de las subdelegaciones 14.a, 15.a y 16.a urbanas y 24.a y 25.a rurales, cuyas propiedades están ubicadas al Norte del río Mapocho, la recomendación de que efectúen sus pagos antes del 16 del citado mes de Mayo; si no quieren incurrir en "mora" y evitarse el de intereses penales.

Santiago, 30 de Abril de 1926.

EL ADMINISTRADOR DE LA III ZONA DE IMPUESTOS INTERNOS.

HIPODROMO CHILE -:- Domingo 16 de Mayo de 1926

PRIMERA CARRERA, A LAS 8.45 A. M.— Premio QUILICURA. —Para 3 años y más, no ganadores.— Peso de Reglamento.— Descargo de 1 kilo por carrera perdida en el Hipódromo Chile.— Inscripción: $ 15.—Premio: $ 1,500 al 1.o—Distancia: 1,400 metros.

PREPARADOR	DUEÑO	NOMBRES	PESO	EDAD	SANGRE	PADRES	MADRES	TRAJE DEL JINETE	JINETES PROBABLES
P. Boncerio	Agua Verde	1 Becerro	60	5	1/2	Royal Flight	Chilena	Verde n m. ved. y bl. list. G. bl.	O. Marín
J. S. Navarro	Esc. de Carabi	2 Laon	59	4	F	Calvito	Loufoque	Verde y ros. en r. M y G Verde	E. Canales
A. Rodrigues	E. Madariaga	3 Idolo	57	6	F	Carupa	Lelia	Negra, braz y g rosada	H. Guajardo
S. Rojas	S. Rojas	4 Ronca	52	4	29/32	Constant	Ruca	Blanca y lac. en r.; g. bl.	R. Allen
P. Bagú	L. Lamolliate	5 Agua Real	50	3	F	Eclair	Agua Santa	Blanca cuello y pu. y g. negra.	R. Sepúlveda
D. López	D. López	6 Tunca	50	3	F	Turín	Queen of the B	Lacre, m. bl. braz. lac. y az.	M. Rojas
J. Rojas	S. Hoffman	7 República	50	3	31/32	J. César	Rosquilla	Celeste gorra blanca	P. Olguín
A. Muñoz	A. Muñoz	8 Kepí	48	4	F	Eclair	Minuit	Blanca cost. azul, g. azul.	L. Guzmán
N. Herrera	Meyerling	9 Calabazo	47	3	1/2	Bishop	Chilena	Gris perla y Negro a ucadros.	R. Olguín
J. Ramírez	J. Aguillar	10 Bellísima	46	3	A	Burlesco	Bonitilla	Frutilla alam. y g. azul.	R. Ubilla
A. Zúñiga	A. Zúñiga	11 Pif	44	4	F	Pirapó	Safo	Habano braz. y g. lacre.	J. Pinto

SEGUNDA CARRERA, A LAS 9.15 A. M.— Premio UBEDA.— Handicap.—Para ganadores.—Inscripción: $ 20.—Premio: $ 2,000 al 1.o.— Distancia: 1,200 metros.

PREPARADOR	DUEÑO	NOMBRES	PESO	EDAD	SANGRE	PADRES	MADRES	TRAJE DEL JINETE	JINETES PROBABLES
Art. Muñoz	República	1 L'Epatant	60	3	F	Brasil	Agnes Roberts	Oro cruz neg. m. oro g. lacre.	J. Vergara
J. B. Ramírez	El Manzano	2 Istria	54	3	F	Burgomaster	Bética	Tango anillos ver. g. verde	R. Ubilla
E. Ulloa	Stud Lagarto	3 Zain	52	5	31/32	El Tango	M. White	Rosado y lila listado.	C. Sagredo
A. Guitienne	H. Flereau	4 Peyuco	51	6	F	Lovelace	Cruz Turquesa	Amarillo y lacre en ruedas.	G. Valencia
P. Rojas	A. Huidobro	5 Pumada	50	4	F	Campanazo	Fille de Joie	Nar. y v. en r. m. nar. g verde.	R. Sepúlveda
D. Yáñez	A. del Pedrega	6 Habilosa	50	5	F	Hors Pair	Pompadour	Blanco y guinda por mitad.	R. Rice
C. A. Gómez	G. Toro	7 Tiburoncito	49	4	F	Eclair	Miss Lady	Azul, bl. y am. list, g. azul.	L. Muñoz
E. Cádiz	L. Galdames	8 Jorquera	48	6	F	Crescendo	Fragilite	Verde y salmón en ruedas.	J. Guajardo
Agua Verde	Agua Verde	9 Kid	47	5	F	Etolo	Captivante	Verde nilo m. v. y bl. list. g. bl.	R. Olguín
S. Rojas	S. Rojas	10 Eclicse	43	5	F	Billy Boy	Bengala	Blanco y lacre en ruedas.	M. Rojas
A. Guerra	E. Cristi	11 Anitra	42	4	F	Lechuguino	Bella Nina	Oro, oro braz. g. verde.	J. Pinto
A. Guerra	L. A. Castro	12 Ravachol	42	4	F	Hallinton Lad	Amica	Negra, celeste, lacre.	H. Guajardo

TERCERA CARRERA, A LAS 9.45 A. M.— Premio VILOS.— Handicap.— Para ganadores.— Inscripción: $ 20.— Premio: $ 2,000 al 1.o— Distancia: 1,200 metros.

PREPARADOR	DUEÑO	NOMBRES	PESO	EDAD	SANGRE	PADRES	MADRES	TRAJE DEL JINETE	JINETES PROBABLES
A. Muñoz	L. A. González	1 Dominó	58	4	F	Mustafá	Dimity	Oro y neg. en r., g. negra.	J. Vergara
Fco. Godoy	U. Verdugo	2 Full	57	5	A	Falaris	Bonitilla	Verde estr. ros., g. rosada	L. A. Morgado
J. B. Ramírez	E. Molina	3 Job	53	6	F	Last Reason	Olita	Azulino cruz y g. perla.	A. Garay
F. Peralta	E. Castagnola	4 La Perichole	53	4	F	Altanero II	Minuit	Solferino, m. y g. verde.	L. Soto
G. de la Cerda	Triunfo	5 Palisandra	53	4	F	Pirapó	Doncella	Amarilla braz. y g. turquesa.	S. Villanueva
N. Herrera	"Meyerling"	6 Meyerling	52	4	F	Burgomaster	Mandarina	Gris perla y neg. a cuadros.	R. Olguín
P. Marchissini	Alexmalva	7 Papirusa	52	4	F	Sumbar	Souci	Lila y negro listado.	C. Sagredo
D. Vial	"Los Primos"	8 Incidencia	51	4	F	Prestige	Q. D'Orsay	Rojo faja y braz. oro.	R. Sepúlveda
E. Polanco	Las Garzas	9 Mag	50	5	F	Mago	Na-Mi-Ko	Gris perla y neg. por mit., g. ne.	W. Fuentes
A. Muñoz	"Kangaroo"	10 Kerry	49	4	F	Fernet	Agnes Bobs	Rosado braz. y g. bl.	C. Santander
A. Zúñiga	Siberia	11 La Ratera	47	4	F	Last Reason	Margot	Naranja, negras, verde.	L. Torrealba
I. Espinoza	I. Espinoza	12 Majadera	47	3	F	Last Reason	Best Girl	Verde y braz y g. lacres.	P. Silva

CUARTA CARRERA, A LAS 10.15 A. M.— Premio PALENA.— Handicap.— Para ganadores.— Inscripción $ 20.— Premio: $ 2,000 al 1.o— Distancia: 1,200 metros.

PREPARADOR	DUEÑO	NOMBRES	PESO	EDAD	SANGRE	PADRES	MADRES	TRAJE DEL JINETE	JINETES PROBABLES
Fco. Godoy	U. Verdugo	1 Predilecta	61	7	F	Meltonian	Valdramina	Verde estr. y g. rosada.	J. Vergara
R. Ramírez	Palermo	2 Coquetón	53	4	F	Billy Boy	Panimávida	Amarillo braz. y g. solferino.	P. Olguín
P. P. Cancino	A. Vásquez	3 Anémona	52	5	F	Sandridge	Philadelphia	Blanca f. solf. m. bl. g. blanca	M. Rojas
Pedro Polanco	A. Kurte	4 Jornalero	51	3	F	Fío	Liliana	Amarillo(anillos azules,	N. N.
P. Boncerio	L. A. Pavon	5 Cecilita	50	5	1/2	Simoun	Chilena	Blanco cruzado aromo.	O. Marín
D. Yáñez	D. Yáñez	6 Ka-Na-Ka	50	3	F	Critic	Milia	Azul mar., bl., blanca.	R. Rice
J. Campo	B. Martínez	7 Carraca	49	4	F	Constant	Realidad	Rojo, m. ver. y bl. listado.	R. Hernández
G. de la [illegible]	A. Loof	8 Banderolo	47	5	31/32	Rolando	Banderola	Escocés.	L. Muñoz
A. Luna	"El Milagro"	9 Regalada	44	5	F	Last Reason	Elza	Salmón, lunares negros.	J. Pinto
D. Galaz	L. A. Cortés	10 Divorciada	43	3	7/8	El Tango	Martha	Oro, m. ver. manz. g. negra.	P. Silva

QUINTA CARRERA, A LAS 10.45 A. M.— Premio RERE.— Handicap.— Para ganadores.— Inscripción: $ 20.— Premio: $ 2,000 al 1.o— Distancia: 1,200 metros.

PREPARADOR	DUEÑO	NOMBRES	PESO	EDAD	SANGRE	PADRES	MADRES	TRAJE DEL JINETE	JINETES PROBABLES
V. Arriagada	E. de Caballería	1 Kintrileo	58	5	F	Last Reason	Chulita	Celeste y col. por mitad.	N. Ramírez
R. Ramírez	R. Ramírez	2 Fullero	56	4	F	Altanero II	Franqueza	Azul, c p lacre, G. negra.	R. Ubilla
L. Navarro	"Tangolaya"	3 Zan	54	4	F	Olascoaga	Lady Love	Amarilla, grantes, verde.	C. Sagredo
A. Zúñiga	A. Arenas	4 Pichardín	52	4	F	Gallinelo	Punta Gruesa	Concho de vino, g. amarilla.	M. Zúñiga
Art. Muñoz	R. Barros	5 Hecatombe	51	4	F	Julio César	Brea	Negro y lacre por mit, b. plomo.	No corre
G. de la Cerda	F. Fernández	6 Trilium	51	5	7/16	Chileno	Gold Nut	Amarilla, lunares verdes.	W. Fuentes
J. Rojas	"Olvido"	7 G. Prim	49	4	F	Buñuelo	Cesira	Frutilla, g. morada.	P. Silva
C. Quezada	Botafogo	8 Querella	46	4	F	Brazil	Quenelle	Verde y bla. en rue., g. verde	R. Olguín
F. Peralta	"Porvenir"	9 Galeno	45	3	7/8	Hassard	Dundrenan	Oro, azulinas, azulina.	J. Pinto
Art. Muñoz	"Palermo"	10 Jacobino	44	4	15/16	Burlesco	Anunciadora	Amarilla braz y g. solf.	C. Guerra

SEXTA CARRERA, A LAS 11.15 A. M.— Premio QUILLOTA.— Omnium handicap.— Inscripción: $ 40.— Premio: $ 4,000 al 1.o— Distancia: 1,900 metros.

PREPARADOR	DUEÑO	NOMBRES	PESO	EDAD	SANGRE	PADRES	MADRES	TRAJE DEL JINETE	JINETES PROBABLES
F. Peralta	E. Castagnola	1 Kelso	58	4	F	Melbourne	Swallow	Solferino m. y g. verde.	C. Pombet
G. de la Cerda	Carmencita	2 Descartado	55	3	F	Campanazo	Discreta	Rojo lunares blancos.	S. Villanueva
J. Celpa	A. Urrutia	3 Copa de Oro	44	3	F	Last Reason	Disdain	Gran., azu. ani. gran. g. azulina	L. Torrealba
J. Donati	J. Donati	4 Lacierva	44	6	F	Marcosol	Q. Mary	Rosado y negro en ruedas.	M. Rojas
R. Ramírez	A. León A.	5 M. Vescera	43	4	F	Burgomaster	Terracotta	Solferino, c. y g. negra.	J. Pinto
J. Rojas	F. Villa	6 Castor	42	5	7/8	Hasard	Fateful	Amarilla, m. am. y lacr. listado.	P. Silva
J. Ramírez	"Naides"	7 Naides	42	4	F	Campanazo	Novelesca	Perla, gorra oro.	R. Sepúlveda
E. Polanco	E. Polanco	8 Cartilla	40	4	F	Altanero II	Casquivana	Solferino.	No corre
R. Piérola	"Tricolor"	9 Madeline	40	3	F	A Sturdee	Madelón	Azul, blancas, colorada.	J. Carrasco
P. Romas	F. Romero	10 Vuela Poco	40	5	F	Melbourne	Boheme	Guinda, m. bl. g. verd. enumerada	P. Valderrama
R. Amaro	R. Amaro	11 Zadorija	40	4	F	Osboch	Aldivia	Lila.	O. Sepúlveda

SETIMA CARRERA, A LAS 11.45 A. M.— Premio TUCAPEL.— Handicap.— Para ganadores.— Inscripción: $ 20.— Premio: $ 2,000 al 1.o— Distancia: 1,200 metros.

PREPARADOR	DUEÑO	NOMBRES	PESO	EDAD	SANGRE	PADRES	MADRES	TRAJE DEL JINETE	JINETES PROBABLES
R. Ramírez	Don Roberto	1 Scut	58	4	7/8	Alanés	Sfax	Blanca, celeste, celeste.	J. Vergara
L. Navarro	Tangolaya	2 Turista	59	6	F	El Tango	Estrella IV	Amarilla, granate, verde.	C. Sagredo
J. J. Munita	Almendro	3 Dulce	55	3	F	Alanés	Sweet-Lassie	Negra faja oro, g. oro.	No corre
G. de la Cerda	G. de la Cerda	4 Pácno	55	5	3/4	Faneo	Cuyanita	Rosa seca lun. y g. azul.	S. Villanueva
C. Quezada	Botafogo	5 Artagnan	54	4	F	Mustafá	Allegiance	Verde y bl. list. g. verde.	R. Ubilla
J. B. Ramírez	La Luna	6 Güira	53	5	F	Comisario	Royal Red	Negra botones oro, g. lacre.	R. Hernández
D. Galaz	D. Galaz	7 El Godo	52	4	F	Burlesco	Superiora	Amarilla, braz y g. oro.	L. Fuentes
L. G. Gómez	L. Fredes	8 Tronador	52	5	1/2	Londres	Chilena	Chilena, verde, bl., verd.	C. Guerra
J. A. Navarro	E. Romo	9 Cursova	51	4	1/2	J. César	Chilena	Morada y guinda.	T. no corre
D. Yáñez	D. Yáñez	10 Cipango	49	5	F	Londres	Estepa	Azul mangas y gorra blanca	R. Rice
P. Machessini	"Palermo"	11 PanPan	48	4	F	Pibe	Miss Olga	Amar. braz. solf. g. solferino.	P. Olguín

NOTA.— Están incluídos los recargos y descargos correspondientes a los ganadores y perdedores del Jueves 13.

PRONOSTICOS DE ALGUNOS DIARIOS Y REVISTAS PARA LA REUNION DE LA MAÑANA DE HOY EN EL HIPODROMO CHILE

Diarios y Revistas	1.a carrera	2.a carrera	3.a carrera	4.a carrera	5.a carrera	6.a carrera	7.a carrera
"La Nación"	Agua Real Tunca Bellísima	Zain L'Epatnat Eclicse	Palisandra Full Meyerling	Anémona Predilecta Divorciada	Querella Jacobino Gral. Prim	Kelso Copa de Oro Castor	El Godo Tronador Cipango
"Los Tiempos"	Agua Real Tunca Bellísima	Zain L'Epatant Eclicse	Palisandra Full Meyerling	Anémona Predilecta Divorciada	Jacobino Querella Gral. Prim	Kelso Copa de Oro Castor	Tronador El Godo Cipango
"La Huasca"	Agua Real Tunca Bellísima	Zain Istria L'Epatant	Full Mag Palisandra	Anémona Ka-Na-Ka Divorciada	Jacobino Querella Zan	Kelso Copa de Oro Castor	Tronador El Godo Cipango
"El Brujo"	Agua Real Tunca Bellísima	Zain Ravachol Eclicse	Mag Full Palisandra		Querella Galeno Zan	Copa de Oro Naides Castor	Cipango Tronador Turista
"Deutsche Zeitung"	Agua Real Tunca Bellísima	Eclicse Peyuco Zain	La Ratera Mag Kerry	Ka-Na-Ka Cecilita Anémona	Fullero Zan Kintrileo	Copa de Oro Lacierva Naides	Cipango Güira Tronador

CIGARRILLOS CAIRO
¡INSUPERABLES!
40 cts
Si prefiere calidad no fumará Ud. otros

PRONOSTICOS DE LA PRENSA

En conformidad a lo acertado en la reunión de ayer, los diarios y revistas de la capital que dan pronósticos, para ambos hipódromos, han quedado en la siguiente situación:

CLUB HIPICO

CLUB HIPICO	G.	P.
1.o "Las Ultimas Noticias"	18	75
2.o "El Diario Ilustrado"	17	83
3.o "El Brujo del Turf"	16	68
4.o "La Huasca"	15	80
5.o "La Nación"	15	78
6.o "El Mercurio"	15	76
7.o "Los Tiempos"	12	76
8.o "La Patrie"	10	56

HIPODROMO CHILE	G.	P.
1.o "La Nación"	14	72
2.o "La Huasca"	13	67
3.o "El Brujo del Turf"	13	54
4.o "La Patrie"	12	73
5.o "Los Tiempos"	12	71
6.o "El Mercurio"	10	71
7.o "Las Ultimas Noticias"	9	67
8.o "El Diario Ilustrado"	9	63

Calzado Importado
a $ 36 el par
LIQUIDAREMOS

Directamente al público en nuestras oficinas, por cuenta de la Fábrica W. J. Jones (England) calzado que en cualquera zapatería se vende en 70 pesos.

Grandes modelos para Caballeros y Señoritas.— Aprovechen la única ocasión en Santiago.

BANDERA 34. — OFICINA 10

Las carreras de la tarde de hoy en el Club Hípico

OCHO ANIMALES PARTICIPARAN EN "LA INTERNACIONAL" Y DE ELLOS ANASTASIO ES EL FAVORITO DE "LA NACION".

APRECIACIONES Y PRONOSTNCOS. — PROBABLES MONTAS Y COMPETIDORES. — ALGUNAS OPINIONES DE LA PRENSA.

De ocho pruebas consta el programa del Club Hípico, y ofrecería bien poco interés, a no mediar "La Internacional", carrera que por sí sola basta para asegurar el éxito de una reunión.

La atención de los hípicos ha estado pendiente desde hace algún tiempo de esta carrera, pues en ella debía realizarse el tan esperado encuentro entre Ich Dien y Anastasio, los héroes de Viña, y Brown y Charmer. Estos dos últimos no participarán en la carrera, pero siempre ha subsistido el interés por el solo hecho de correr los animales que tan buenas performances produjeron en Viña y que aquí deben dirimir supremacías para adjudicarse el codiciado título de crack de nuestras pistas.

Vamos a dividir el lote de ocho inscritos en dos grupos, según la opción que les encontramos.

En el primer grupo colocamos a Garete, Humorist y Sin Sabor, a los que bien poca chance les vemos en el papel, ya que el primero no pasa de ser un modesto elemento de handicap, el 2º ha estado corriendo mal y el 3.o es sólo una buena carta en caso de que haya pista pesada, ya que sus presentaciones en el presente año lo colocan muy por debajo de Anastasio.

De los cinco animales del segundo grupo, o sea las grandes cartas de la carrera, eliminaremos a Odisea y Wu Li Chang. La potranca del Burlesco es muy corredora, pero ha tenido la mala suerte de caer en un corral donde siempre se la destina para el sacrificio en beneficio de Cinta Roja. Tenemos la idea que el día en que la hija de St. Emilión corra por su cuenta, producirá carreras muy distintas y capaz la consideramos de pelear esta prueba, a pesar que va con grandes caballos. En cuanto a Wu Li Chang, viene de obtener un holgado triunfo en el Guillermo Errázuriz, pero en distintas condiciones de peso a las que va ahora. Sin embargo el pupilo del señor Ossa se ve muy bien y puede producir una carrera inesperada.

Hemos llegado a reducir la carrera a tres competidores: Anastasio, Ich Dien y Cinta Roja, y entre ellos optamos por el hijo de Campanazo para ganador, pues en sus aprontes se ha visto sobresaliente y conocidas son sus aptitudes para las distancias muertas (Derby, St. Leger y Viña del Mar).

El segundo lugar se lo asignamos a Ich Dien, que en materia de aprontes se ha visto bien, pero lleva en su contra la circunstancia de tener un cuarto en su mano derecha, dolencia que puede influir en su carrera, según nos ha manifestado su entraineur y participamos de su opinión.

El tercer lugar se lo dejamos a Cinta Roja, que desde su carrera en el "Errázuriz Urmeneta" ha mejorado mucho.

—Se abre la reuni'n con el premio Huemul, sobre 1,400 metros, que ha congregado un lote de 16 animales de modestas aptitudes.

Nuestra carta es Palestro, que sólo carga 44 kilos y viene de correr discretamente en el clásico "Francisco Baeza". Al repetir su performance debe dar cuenta de Discutido y Señora, que por sus carreras en el Chile son los más serios enemigos que en el papel lleva.

El segundo lugar en el programa lo ocupa el premio Hualle sobre 1,400 metros, de iguales condiciones a la anterior, pero en que el lote es inmensamente inferior, lo que se comprueba con sólo ver que el top-weight ha correspondido a... Casual.

Es así que no haremos mayores comentarios para decir que nuestros favoritos son Décima Cuarta Mademoiselle de Clermont y Manchego en el orden indicado.

Para jinetes caballeros y sobre una distancia de una milla es la 3.a carrera, premio Haparanda M. Castellamare y Yokoska se disputarán el favoritismo, pues se han visto bien y van bien montadas.

Por su performance detrás de Kadijah somos partidarios de la tordilla, asignándole el placé a la pupila de Bagú.

En el premio Hasard sobre 1,400 metros, destinado para dos años no ganadores, se presentará nuevamente Caimacán, que el día de su debut, falto de postura, cayó batido escasamente por Desaforado.

El pupilo del Limited, que será cotizado favorito en forma usurera, debe imponerse con sólo corresponder a esa performance y es nuestro favorito, dejándole el placé a Batum, que le lleva a Damassin, una debutante muy corredora, la ventaja de haber corrido.

—A continuación del clásico se disputará el premio Huechún, handicap sobre 2,000 metros.

Presente Tibidabo, después de su segundo puesto en el "Francisco Baeza", no hay necesidad de extenderse más para decir que es él nuestro favorito y el ganador indicado de la carrera.

Para escoltarlo señalaremos a Irlandés, que a 54 kilos es el llamado a ocupar el placé.

De muy difícil pronóstico es el premio Hidalga sobre 2,000 metros en que los 10 competidores bien se merecen a los pesos a que han sido handicapeados.

Nuestro favorita es Percala, que ahora carga un peso apropiado a su talla y que ha estado corriendo discretamente a 58 kilos.

La defensa de los placées se la encomendamos a El Diez, que conserva su buen estado, y a Weyler, que llega muy bien al tiro y va liviano.

—Pone término a la reunión el premio Hungría, bonito handicap sobre 1,100 metros en que los siete inscritos son enemigos que llevan chance más o menos equivalente a los pesos que cargan.

Tristán, que al reaparecer en días pasados llegó 3.o a 56 kilos de Mistigris y Almanzor, nos parece una carta digna de recomendación ahora a 52 kilos. Es nuestro favorito junto con Beau Nash.

RESUMEN

1.a carrera, Palestro, Discutido y Señora.

2.a carrera, Décima Cuarta, Mad. de Clermont y Manchego.

3.a carrera, Yokoska y Castellamare.

4.a carrera, Caimacán y Batum.

5.a carrera, Anastasio, Ich Dien y Cinta Roja.

6.a carrera, Tibidabo e Irlandés.

7.a carrera Percala, El Diez y Weyler.

8.a carrera, Tristán y Beau Nash.

CLUB HIPICO —:— Domingo 16 de Mayo de 1926

PRIMERA CARRERA, a la 1.30 P. M.—Premio HUEMUL.—1,400 metros.—Para caballos que no hayan ganado más de $ 12,000, —Handicap.—Inscripción: $ 35.—Premio: $ 3,500 al 1.o

PREPARADOR	DUEÑO	NOMBRE	PESO	EDAD	SANGRE	PADRE	MADRE	TRAJE DEL JINETE	JINETES PROBABLES
J. J. Munita	Almendro	1 Dulce	52	3	F	Alanés	Swett Lassie	Negra, faja mangas y g. oro	M. Vera
J. B. Ramírez	Dufour	2 Discutido	50	4	F	Eclair	La Victoire	Amarillo verde y rojo listado	C. Guerra
F. Peralta	Temuco	3 Flingot	50	3	F	Le Rappel	Silver Lassie	Azul cruzado oro, m. y g. azul	R. Olguín
E. Michaels	Kangaroo	4 Lady Ada	50	3	F	Brazil	Batifoglia	Rosado, braz. y g. blanca.	W. Fuentes
M. Reyes	E. Suárez	5 Señora	49	4	F	Estribor	Sixcrown	Caqui, gorra negra	U. Ibarra
R. Piérola	Tricolor	6 Madeline	48	3	F	Alm. Sturdee	Madelón	Azul, m. blanc. y col. g. colorada	No corre
D. Galaz	Izarra	7 Morokil	48	4	F	Altanero II	Alvy	Blanca estrella verde, g. lacre	J. Guajardo
H. Pérez	Popeta	8 Bandera Roja	47	3	F	Ben	Bonnet Rouge	Moradas, mangas y g. blanca	P. Silva
L. Aravena	J. A. Quintero	9 Bandmaster	47	3	F	Olascoaga	Sinfonía	Verde M. y G. lacre.	C. Santelices
Art. Muñoz	L. A. González	10 Dominó	46	4	F	Mustafá	Dimity	Oro y negro en ruedas g. negra	N. N.
Art. Muñoz	L. A. González	11 Zancajo	46	4	F	Sumbar	Sinfonía	Oro y negra en ruedas	P. Olguín
D. Fuentes	R. Pizarro	12 Melibea	46	3	F	Last Reason	Oroya	Oro y verde listado	L. Muñoz
P. Bagú	Metrenquil	13 Metrenquil	44	3	F	Ben	Miss Chile	Plata lunares y gorra verde	R. Sepúlveda
J. Chamorro	J. Chamorro	14 Palestro	44	3	F	Pasteur	Grisette	Rojo, alam. cuello, puñ. y g. oro	L. Torrealba
I. Espinoza	Maicar	15 Grimace	40	3	F	Eclair	Allegiance	Blanca, verdes, lacre	R. Rice
I. Yáñez	I. Yáñes	16 Foguista	53	3	F	Campanazo	Fille du José	Celeste y Rosado listado.	L. Bravo

SEGUNDA CARRERA, a las 2 P. M.—Premio HUALLE.—1,400 metros.—Para caballos que no hayan ganado más de $ 12,000.—Handicap.—Inscripción: $ 35.—Premio: $ 3,500 al 1.o

PREPARADOR	DUEÑO	NOMBRE	PESO	EDAD	SANGRE	PADRE	MADRE	TRAJE DEL JINETE	JINETES PROBABLES
G. Valenzuela	Dublín	1 Casual	58	3	F	Buñuelo	La Capilla	Amarilla, moradas, amarilla	V. Jara
P. Bagú	A. Gatica	2 Décima IV	58	3	F	Buñuelo	Fleur de Cactu	Blanca brazaletes negr. g. blanca	J. M. Baeza
J. J. Munita	J. J. Munita	3 Harding	58	4	F	Comisario II	Juanchera	Naranja, brazaletes y g. azul	M. Vera
P. Polanco	A. Kurte	4 Jornalero	58	3	F	Fío	Liliana II	Amarilla, anillos az., g. amarilla	P. 2.o Rebolledo
J. Celpa	El Peral	5 M. Clermont	58	3	F	Tracy Le Val	My Lady	Lacre, alamares y gorra ploma	E. Rebolledo
J. Avila	Carmouland	6 Bluette	57	3	F	Campanazo	Broza	Granate, mangas y gorra perla	L. González
D. Díaz	Alcázar	7 Chichita	57	3	F	Marcosol	Bilz	Acero alamares y gorra lacre	L. A. Zamora
F. Peralta	E. Castagnola	8 La Perichole	57	3	F	Altanero	Minuit	Solferina, mangas y gorra verde	C. Pombet
J. Ramírez	Dufour	9 Eat	55	4	F	Gen. Stoessel	Olesa	Amarilla, verde y rojo listado	C. Sagredo
G. de la Cerda	Triunfo	10 Palisandra	55	4	F	Pirapó	Doncella	Amarilla, brazal. y g. turqueza	No corre
	E. Polanco	11 Cartilla	55	4	F	Altanero II	Casquivana	Solferino.	W. Fuentes
F. Rojas	J. L. Prain	12 La Loire	55	3	F	Altanero II	Mad. Curie	Naranja, M. turquesa	H. Ramírez
E. Rodríguez	El Desvío	13 Cocodette	56	3	F	Saint Mead	Chablis	Blanca brazaletes turquesa	G. Martínez
M. Portugués	Río Oro	14 Jineta	53	3	F	Nítrico	Glaciere	Azulino, gorra negra	A. Gutiérrez
Art. Muñoz	República	15 L' Epatant	53	3	F	Brazil	Agnes Robert	Oro vruz negra, oro, g. lacre	No corre
L. Benítez	Binador	16 La Cloche	51	3	F	Brazil	E. Ferry	Terracota, gorra azul	R. Olave
U. Duque	Urbión	17 Manchego	50	3	F	Rozno	Rhodesia	Salmón, mangas y gorra verde	L. Terrealba
I. Espinoza	I. Espinoza	18 Majadera	50	3	F	Last Reason	Best Girl	Verde, m. verdes, braz. y g. lacre	No corre
D. Sandoval	J. Bories	19 Labrador	45	4	F	Last Reason	Kosima	Verde y plata en rue., g. plata	L. Muñoz

TERCERA CARRERA, a las 2.30 P. M.—Premio HAPARANDA II. —1,600 metros.—Jinetes caballeros, socios del C. H. S., V. S. I. y Chile Hunt Club.—Para caballos de 3 años y más.—Handicap limitado entre 58 y 72 kilos.—Inscripción: $ 40.—Premio: $ 4,000 al 1.o

PREPARADOR	DUEÑO	NOMBRE	PESO	EDAD	SANGRE	PADRE	MADRE	TRAJE DEL JINETE	JINETES PROBABLES
D. Sandoval	E. Bouquet	1 Yokoska	71	5	F	Osboch	Lady Love	Azul y blanco en rue., g. lacre	Sr. A. Echeve
I. Yáñez	Ossyris	2 Almanzor	69	4	F	Buñuelo	Ravenne	Solferino, gorra oro	No corre
P. Bagú	E. Subercaseau	3 Castellamare	68	5	F	Burgomaster	Porte Cigarette	Blanco pres., plata, g. colorada	Sr. C. Landa
I. Yáñez	I. Yáñez	4 Foguista	65	3	F	Campanazo	F. du Joie	Celeste y rosado listado	No corre
M. Portugués	Río Oro	5 Lancetazo	61	4	F	Last Reason	Kost	Azulino gorra negra borla oro	Sr. M. Vicuña
R. Cárdenas	R. Cárdenas	6 Altachín	60	5	A	Altanero	Chinchilla	Rosada M. y G. blanca.	Sr. M. Pizarro

CUARTA CARRERA, a las 3 P. M.—Premio HASARD.—1,400 metros.—Para productos de 2 años que no hayan ganado.—Peso: 54 kilos.—Inscripción: $ 45.—Premio: $ 4,500 al 1.o

PREPARADOR	DUEÑO	NOMBRE	PESO	EDAD	SANGRE	PADRE	MADRE	TRAJE DEL JINETE	JINETES PROBABLES
F. Galván	Limited	1 Caimacán	56	2	F	Moloch	Cafeina	Gris perla, gorra negra	A. Gutiérrez
M. Portugués	Río Oro	2 Batum	54	2	F	Eclair	Braavta	Azulino, gorra negra	W. Fuentes
E. Ulloa	Basilea	3 Cayumangue	54	2	F	Olascoaga	Oubliete	Azul, m. negras, gorra lacre	E. Cáceres
E. Michaels	Kangaroo	4 Lucky Girl	54	2	F	D. Jubilee	Lucky Omen	Rosado, brazaletes y g. blanca	No corre
J. Celpa	San Andrés	5 Damassin	52	2	F	Campanazo	Damasca	Blanca, estrella y borla verde	E. Rebolledo
J. Rodrígues	Burlesco	6 Mantua	52	2	F	Burgomaster	Australia	Lacre, alam. oro, g. lacre, c. oro	L. Gonzáles
R. Amaro	Ecuador	7 Rosca	52	2	3/4	Easy	Garance	Blanco y negra listado, g. blanca	L. A. Morgado
D. Yáñez	E. Subercaseau	8 Vienesa	52	2	F	Olascoaga	Austria	Blanca, presillas plata	R. Rice

QUINTA CARRERA, a las 3.30 P. M.—Premio INTERNACIONAL.—(Clásico).—2,600 metros.—Para tres años y más.—Peso de Reglamento.—Inscripción: $ 200.—Ratificación: $ 200 el Lunes antes de la carrera.—Premio: $ 40,000 y un objeto de arte al 1.o

PREPARADOR	DUEÑO	NOMBRE	PESO	EDAD	SANGRE	PADRE	MADRE	TRAJE DEL JINETE	JINETES PROBABLES
J. B. Castro	Calibán	1 Garete	60	4	F	Matador	Fricka	Oro, gris, oro	C. Pombet
M. Maldonado	Diana	2 Humorist	60	4	F	Comisario	Regina	Azul, rosadas, oro	J. Vergara
D. Sandoval	E. Bouquet	3 Ich Dien II	60	4	F	Le Temps	Ivonita	Blanco y azul en r. g. colorada	M. Núñez
J. Rodríguez S	Burlesco	4 Cinta Roja	58	4	F	Pipiolo	Adicta	Lacre alamares oro, g. lacre	J. M. Baeza
J. Rodríguez S	Burlesco	5 Odisea	54	3	F	Saint Emilion	Penélope	Lacre alamares oro, g. lacre	L. González
J. Celpa	San Andrés	6 Anastasio	56	3	F	Campanazo	Avanzana	Blanco, estrella verde	E. Rebolledo
J. Cavieres	Nos	7 Sin Sabor	56	3	F	Campanazo	Salopette	Azulino	H. Ramírez
C. Rodríguez	L. Ossa C.	8 Wu-Li-Chang	56	3	F	Olascoaga	Ladasette	Verde nilo, gorra morada	C. Guerra

SEXTA CARRERA, a las 4 P. M.—Premio HUECHUN.—2,000 metros.—Para todo caballo ganador.—Handicap.—Inscripción: $ 45.—Premio: $ 4,500 al 1.o

PREPARADOR	DUEÑO	NOMBRE	PESO	EDAD	SANGRE	PADRE	MADRE	TRAJE DEL JINETE	JINETES PROBABLES
C. Rodríguez	Angel Mora	1 Tibidabo	58	3	F	Burgomaster	Alucema	Blanca, negras, rosada	J. M. Baeza
F. Galván	Limited	2 Irlandés	54	4	a/a	Old Boy	Dame d'Honeu	Gris perla, gorra negra	A. Gutiérrez
P. Polanco	Arauco	3 Indian Boy	52	4	F	Buñuelo	Inés de Castro	Negra, azulinas, gorra negra	E. Rebolledo
G. de la Cerda	S. Polloni	4 Malharia	49	4	F	Pibe	Delfa	Oro, brazaletes y gorra negra	C. Sagredo
J. Méndez	San Luis	5 Serenísima	48	4	F	Calvito	Sapientia	Naranja list., blanca, g. blanca	U. Ibarra
A. González	M. R. Troncoso	6 Janus	47	3	F	Pillastre	Turpinita	Azul eléct. mang. lacres, g. oro	R. Sepúlveda

SETIMA CARRERA, a las 4.30 P. M.—Premio HIDALGA.—2,000 metros.—Para todo caballo ganador.—Handicap. — Inscripción: $ 45.—Premio: $ 4,500 al 1.o

PREPARADOR	DUEÑO	NOMBRE	PESO	EDAD	SANGRE	PADRE	MADRE	TRAJE DEL JINETE	JINETES PROBABLES
G. de la Cerda	Carmencita	1 Descartado	53	3	F	Campanazo	Discreta	Rojo, lun. blan. g. rojo y blanco	No corre
D. Sandoval	D. Urrutia	2 Percala	52	5	F	Pirapó	Shylass	Azul y blanco listado, g. lacre	P. Silva
C. Rodríguez	L. Ossa C.	3 Vancouver	51	3	F	Marte	Valmont	Verde nilo, gorra morada	C. Guerra
P. Bagú	A. Gatica	4 El Diez	47	3	F	Buñuelo	Saint Massie	Blanca, brazaletes y gorra negra	U. Ibarra
E. Michaels	Blanquillo	5 La Vedette	45	3	F	Brazil	Damson	Blanco, m. neg. y blanc, g. lacre	L. Muñoz
J. Chamorro	J. Chamorro	6 Jalea	44	4	F	Burlesco	Delicada	Roja, alamares y gorra oro	L. Torrealba
E. Emeres	Beyond	7 Obsequio	44	4	F	Estribor	Oblea	Azul, gorra rosada	J. Guajardo
I. Vaccaro	Flemington	8 Weyler	43	5	F	Marcosol	Barcola	Celeste, cruz y an. neg., g. celeste	R. Sepúlveda
F. Bernal	A. Vargas	9 Signorino	41	3	F	Olascoaga	Donna	Azul, costuras y gorra oro	M. Rojas
J. B. Castro	Indígena	10 Quidia	40	4	F	Dominguito	Queen Mai	Morada, gorra oro	R. Rice

OCTAVA CARRERA, a las 5 P. M.—Premio HUNGRIA.—1,100 metros.—Para caballos que hayan ganado más de $ 15,000.—Handicap.—Inscripción: $ 35.—Premio: $ 3,500 al 1.o

PREPARADOR	DUEÑO	NOMBRE	PESO	EDAD	SANGRE	PADRE	MADRE	TRAJE DEL JINETE	JINETES PROBABLES
J. Rodríguez	A. Lyon	1 Beau Nash	56	3	F	Ben	Catherinette	Azul lunares blancos, g. azul	L. Gonzáles
C. A. Gómez	G. Toro	2 Leoncito	54	4	F	Last Reason	Best Girl	Azul, braz. amarillos, g. azul	C. Guerra
E. Rodrígues	El Amig	3 Gin Cocktail	52	5	F	Mustafá	Grivoise	Rosado, cuello, puños y g. azul	V. Jara
I. Yáñez	I. Yáñez	4 Larousse	52	3	F	Burgomaster	Sombrilla	Rosado y celeste listado	L. Bravo
F. Rojas	L. Prain	5 Tristán	52	5	A	Mago	Lamballe	Turquesa, m. nara., g. turquesa	E. Rebolledo
C. Lacalle	La Peña	6 Early Rose	50	3	F	Campanazo	Estoica	Granate, celeste, negra	H. Ramírez
L. A. Figueroa	Pocochay	7 Kolipí	48	5	F	Last Reason	Cachucha	Rosa seca, gorra negra	U. Ibarra

NOTA.— Están incluídos los recargos y descargos correspondientes a los ganadores y perdedores del Jueves 13.

PRONOSTICOS DE ALGUNOS DIARIOS Y REVISTAS PARA LA REUNION DE LA TARDE DE HOY EN EL CLUB HIPICO

DIARIOS Y REVISTAS	1.a carrera	2.a carrera	3.a carrera	4.a carrera	5.a carrera	6.a carrera	7.a carrera	8.a carrera
"La Nación"	Palestro Discutido Señora	Décima 4.a M. de Clermon Manchego	Yokoska Castellamare	Caimacán Batum	Anastasio Ich Dien Cinta Roja	Tibidabo Irlandés	Percala El Diez Weyler	Tristán Beau Nash
"Los Tiempos"	Palestro Discutido Señora	Décima 4.a M. de Clermon Manchego	Yokoska Castellamare	Caimacán Batum	Anastasio Ich Dien Cinta Roja	Tibidabo Irlandés	Percala El Diez Weyler	Tristán Beau Nash
"La Huasca"	Palestro Melibea Señora	Chichita La Perichole Manchego	Castellamare Yokoska	Caimacán Cayumangue	Anastasio Ich Dien Wu Li Chang	Irlandés Tibidabo	Percala El Diez Vancouver	Beau Nash Tristán
"El Brujo"	Dulce Palestro Flingot	L'Epatant Cocodette Bat	Yokoska Altachín	Caimacán Cayumangue	Stud Burlesco Cinta Roja Odisea II Wu Li Chang	Tibidabo Janus	Percala El Diez Obsequio II	Tristán Beau Nash Tristán
"Deutsche Zeitur"	Señora Bandera Roja Palestro	Manchego M. de Clermon L'Epatant	Castellamare Yokoska	Caimacán Cayumangue	Anastasio Ich Dien Cinta Roja	Indian Boy Irlandés	Weyler Jalea La Vedette	Early Rose

GANADORES DE "LA INTERNACIONAL" DESDE SU FUNDACION HASTA EL AÑO PASADO

1900	Sierpe, por El Rey y Warwara II del señor Beynham.
1901	Skylark, por Palmy y Sky del corral Limited.
1902	Skylark, por Palmy y Sky del corral Limited.
1903	Azalea, por Doncaster II y Betulia del corral Jackson.
1904	Silueta, por Amianto y Agnes Hilda del señor J. L. Walker.
1905	Alcázar, por Acherón y Thebis del corral Subercaseaux.
1906	Mesalina, por Ocaso y Báscule del corral Subercaseaux.
1907	Alcázar, por Acherón y Thebis del corral Subercaseaux.
1908	Espectro, por Ercildoune y Ninfa del corral Von Pilsener.
1909	Pirapó, por Orange y Fantasía del corral Arage.
1910	Index II, por Gay Hermit y Lead the Way del corral Index.
1911	Pinche, por Kendal y Maritornes del corral Burlesco.
1912	Brazil II, por Pietermaritzburg y Jurea del señor B. F. Bernstein.
1913	Old Boy, por Orán y Sky Lark del corral Limited.
1914	Old Boy, por Orán y Sky Lark del corral Limited.
1915	Old Boy, por Orán y Sky Lark del corral Limited.
1916	Old Boy, por Orán y Sky Lark del corral Limited.
1917	Rawa Ruska, por Buckminster y Reticence II del señor B. F. Bernstein
1918	Captain, por Fío y Red Rose del corral Kangaroo.
1919	Bishop, por Barsac y Bathilde del señor Pedro Rosselot.
1920	Salpicón, por Val 'dOr y Carbonada del señor Daniel J. Lyon.
1921	Salpicón, por Val d'Or y Carbonada del señor Daniel J. Lyon.
1922	La Grippe, por El Pícaro y Javo del señor J. Rodríguez S.
1923	Welladay, por As de Espadas y Wealthy Water del corral Indígena.
1924	Portos, por Mustafá y Agua Santa del señor Luis Lamoliatte.
1925	Risa Loca, por Brazil II y Javo del corral Tangolaya.

VAMIANINE
Sífilis
Tabes
Ulceras
Psoriasis
Parálisis general
Eczema
Base: Pangorydol, Salsepyl y Grey powder. (M. R.)

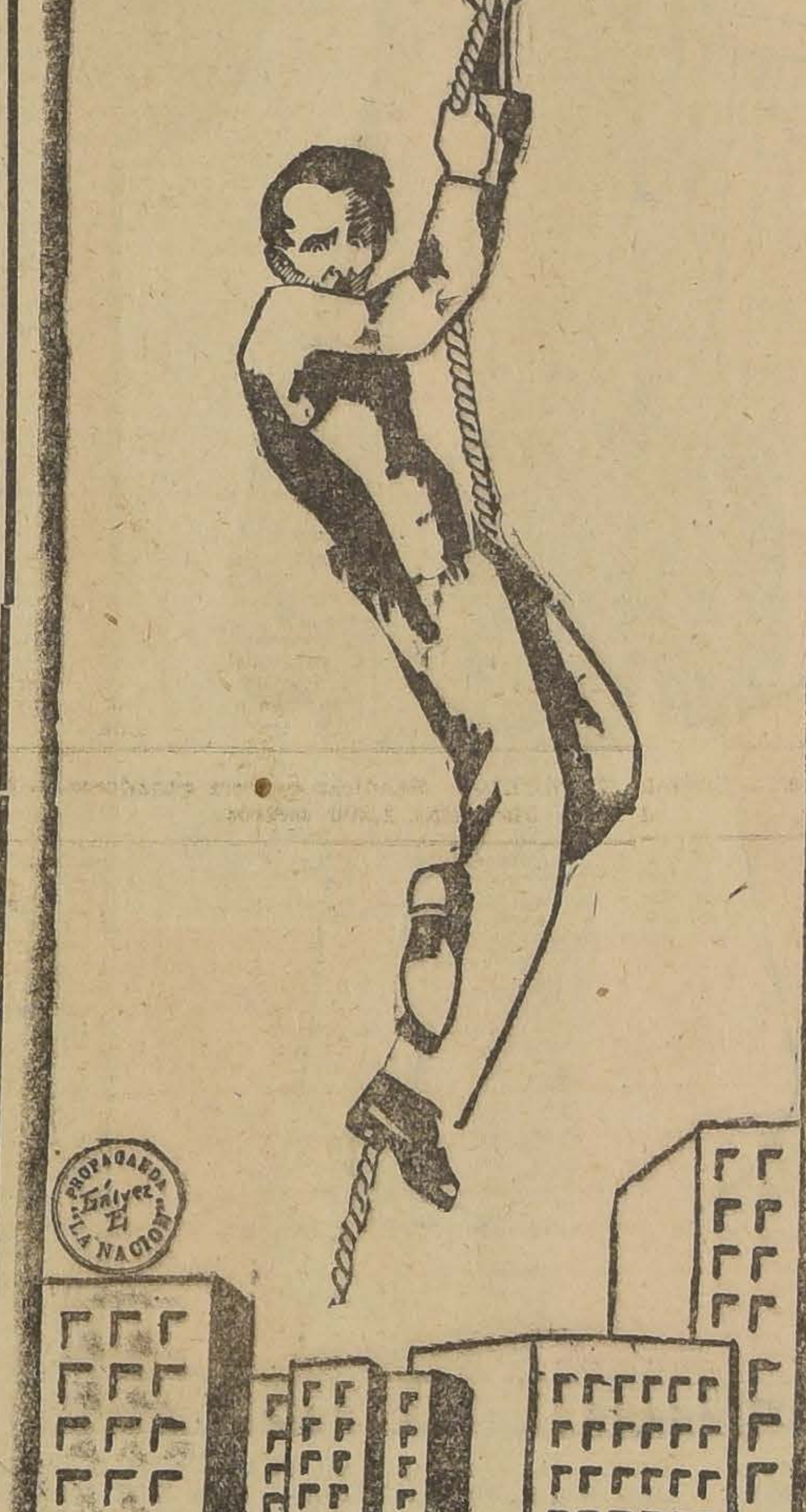
PROPAGANDA Gálvez El LA NACION
Cuando Ud. esté en pe'gro

NO DESESPERE

Todo comerciante debe saber,

que ordenando sus anuncios en "La Nación", su negocio se estabilizará.

La Sección Propaganda ilustrará sus avisos sin alterar su costo.

SECCION PROPAGANDA

¡LO MAS CHIC!
n calzado de lujo y de fantasía lo ncontrará donde "MOREL", SAN NTONIO 85.

La "Bodega Hartard"

Tiene el agrado de avisar a su numerosa clientela, que desde HOY DOMINGO 16, pone a disposición su

GRAN SURCURSAL EN LA VEGA SAN DIEGO N.o 1464

PRODUCTOS CONSIGNADOS DIRECTOS DE PRODUCTORES. PRECIOS FUERA DE TODA COMPETENCIA.

Gyraldose

Para la higiene íntima de la mujer

El antiséptico que toda señora debe tener sobre su tocador.

Preparada en los Laboratorios del [illegible]

Excelente producto no tóxico, decongestionante, antileucorreo y cicatrizante.

Olor muy agradable.

Uso continuo muy económico.

Asegura un real bien estar.

He aquí la caja de GYRALDOSE indispensable á toda mujer cuidadosa de su higiene.

OPINIÓN MEDICA:

« En resúmen, nuestras conclusiones, basadas en numerosas observaciones hechas con Gyraldose, condúcennos á aconsejar siempre su empleo en las numerosas afecciones de la mujer, especialmente en la leucorrea, prúrito vulvar, uretritis, metritis, salpingitis y todas veces que el médico quiere hacer la antisepsia de las partes vaginales y modificarles los flujos, acordándose de la conocida sentencia: « La salud de la mujer depende de su higiene íntima. »

Dr. ENRIQUE RAJAT,
Doctor en Ciencias de la Universidad de Lyon,
Jefe del Laboratorio de los Hospicios Civiles,
Director de la Junta Municipal de Higiene de Vichy.

Establecimientos Chatelain, 2, rue Valenciennes, Paris.

Fórmula. Alumina sulfatada, Trioxymetileno, Acido tímico y Pyosan (M. R.)

Depositarios: Víctor Corry y Cía. Monjitas 739, Santiago.

Máquinas Suizas
PARA TEJER A MANO
Multi-Jacquard
MANEJO • FACIL
PARA VARIAR LOS DIBUJOS
Existencia en máquinas Suizas, rectilíneas, en todos tamaños.
SANTIAGO: MORANDE 57. — CASILLA 1229

$ 20
PIDA UNA COMBINACION DE CINCO BLOCKS HILO DE 100 HOJAS 300 SOBRES INVIOLABLES
JAL vidrieras a la
— TODO IMPRES NIO COMPAÑIA,
A Y LITO-
ERSO
LATHROP Hnos. - Huérfano
50

Juventud

Hubo un tiempo, no muy lejano, en que se acostumbraba limitar cruelmente la juventud de la mujer. Apenas había pasado los treinta, ya se la consideraba como si hubiera entrado en la edad madura.

A los cuarenta años, se la hubiera tachado de extravagante si no hubiese renunciado completamente a la esperanza de gustar y de ser amada.

Hay que estar agradecidas a nuestra época por haber modificado una opinión tan falsa como arbitraria.

Los cuidados racionales que la mujer aplica a su belleza le permiten conservarla mucho tiempo y combatir victoriosamente el ultraje de los años. Las modas actuales ponen en valor la gracia de la lineá femenina.

Ya desaparecieron los cuellos apretados y las capotas con brides que se anudaban en el cuello, así como también todos los accesorios vestimentarios que podríamos llamar "signos exteriores de vejez". La mujer de edad madura, cuya silueta ha permanecido elegante, y cuya cara está exenta de deformaciones, puede, lo mismo que sus hermanas más jóvenes, aprovechar las invenciones de la moda.

La vida activa que nos impone nuestra época de fiebre, no es perjudicial para la conservación de la belleza y de la juventud, antes al contrario. Esta actividad intelectual y física que estamos obligadas a desarrollar casi todas es muy favorable para la prolongación de nuestras facultades mentales y físicas.

Como dice el Evangelio, el talento se oxida cuando se encuentra escondido bajo tierra.

El hogar bien arreglado

La moda de almohadones continúa siendo encantadora. No hay adorno más precioso para nuestro home. Su confección permite a la mujer afirmar su gusto y su maña, variando hasta el infinito las formas y los modelos. Los almohadones se amontonan sobre los divanes, sobre los canapés y las bergeres.

Se encuentran también esparcidos por el suelo, ante la chimenea, en la cual un fuego de madera esparce sus primeros fulgores.

Nos gustan los almohadones porque nos distraen de nuestros pesares, alimentan nuestros sueños y son un gran confidente de nuestra pereza.

El almohadón de linón, bordado finamente y adornado con encaje, está cada día más abandonado. Hoy día se prefiere la suntuosidad de los terciopelos, de las sedas de tonos cálidos, de los esplendores de las mil y una noches..

Para el estudio o para el fumador os aconsejo los almohadones de cuero con bordados exóticos, adornados con piel de tonos vivos, la cual forma dibujos en relieve. Los almohadones mexicanos nos ofrecen efigies de guerreros con la cabeza empenachada.

He aquí algunos modelos nuevos, que podréis confeccionar vosotras mismas, estimadas lectoras.

Almohadón rectangular, hecho con rombos o cuadrados regulares en satín negro y blanco. En cada una de las cuatro puntas habrá un penacho de seda.

Almohadón froncé, en terciopelo color mandarina, y en forma de pouf. El centro termina con un busto de muñeca con tocado a la Veneciana, con un tricornio y un velo de encaje de plata.

Otro modelo muy gracioso, también de forma redonda, está formado con volantes superpuestos en taffetas negro, rosa, violine botón de oro y verde pradera. Cada volante está bordado con un minúsculo liseré de oro o de plata. A guisa de motivo central, este cojín ultra-moderno contiene un busto de Arlequina cuyo corpiño y tocado tendrán que ser de los mismos tonos que el almohadón, a fin de formar un conjunto armonioso.

En fin, para terminar, he aquí señora, un almohadón de satín, en el que se encuentran bordados misteriosos jeroglíficos chinos, que pueden reemplazarse, si así os gusta, por algas de plata de diversos tonos. Este almohadón está rodeado por una cordeliére de plata, y en cada una de las cuatro puntas hay una larga bellota del mismo tejido metálico.

LAS CAPAS Y VESTIDOS DE LA ESTACION

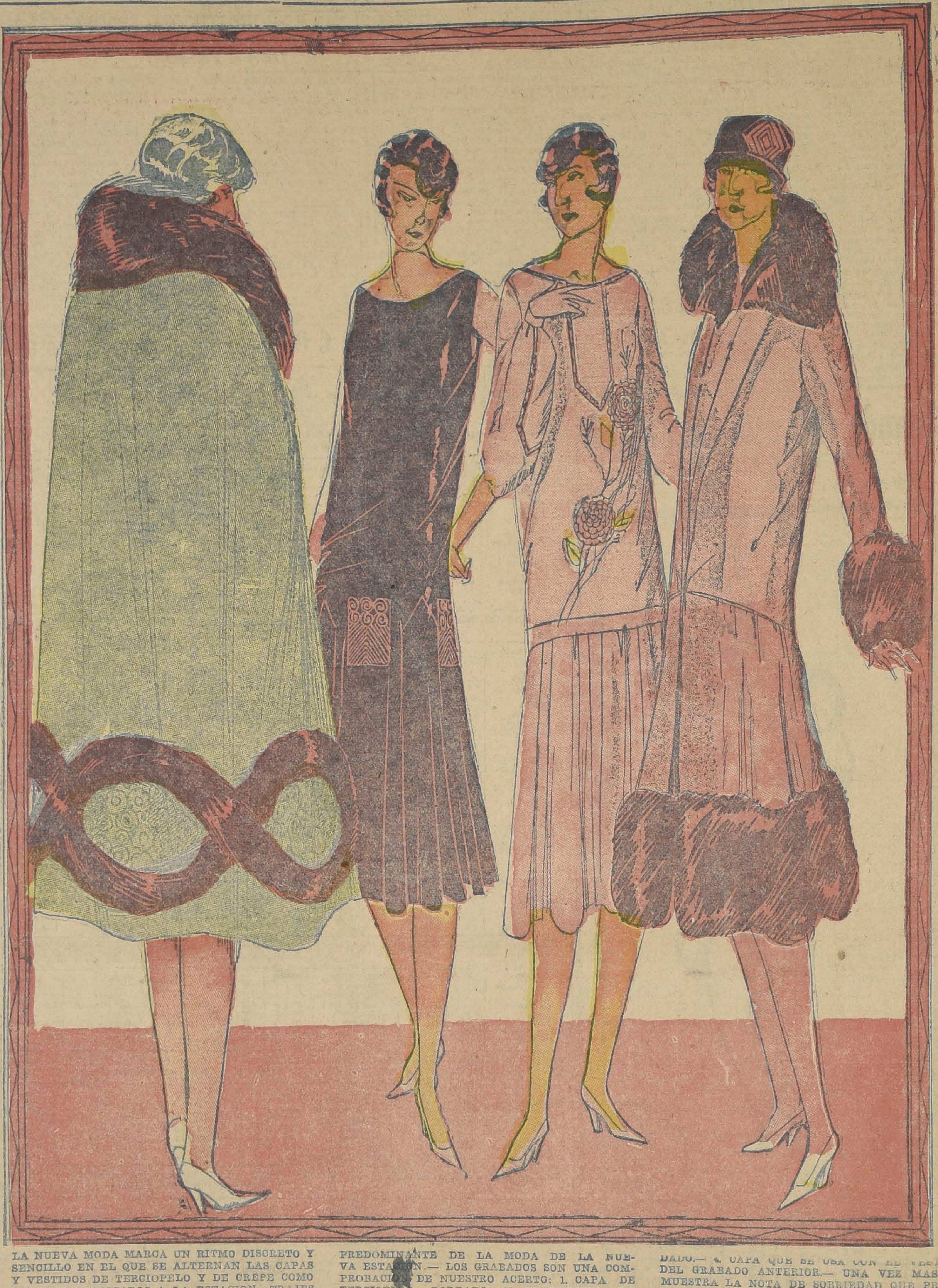

LA NUEVA MODA MARCA UN RITMO DISCRETO Y SENCILLO EN EL QUE SE ALTERNAN LAS CAPAS Y VESTIDOS DE TERCIOPELO Y DE CREPE COMO LOS MAS APROPIADOS A LA ESTACION. TRAJES SIN GRANDES COMPLICACIONES, SIN ODORNOS COMPLICADOS, LINEAS SUAVES, AMABLES, SERENAS: TAL ES, EN SINTESIS, LA NOTA PREDOMINANTE DE LA MODA DE LA NUEVA ESTACION.— LOS GRABADOS SON UNA COMPROBACION DE NUESTRO ACERTO: 1. CAPA DE TERCIOPELO BORDADO Y GUARNECIDO DE SKUNGS.— 2. VESTIDO DE TERCIOPELO "CHAMBERTIN", BORDADO.— 3. VESTIDO DE CREPE BORDADO.— 4. CAPA QUE SE USA CON EL VESTIDO DEL GRABADO ANTERIOR.— UNA VEZ MAS SE MUESTRA LA NOTA DE SOBRIEDAD QUE PRESIDE LA NUEVA MODA: ADORNOS SIMPLES, CUANDO LOS HAY; LINEAS NOBLES; COLORES DISCRETOS, MATICES PUROS.

La moda

por Eva A. T
PARIS, Marzo de 1926.
En las colecciones que los mo
tos franceses exhiben para este
vierno, los tapados con pelerina
los preferidos para las damas
gantes. Ellos se aceptan para
práctica que resulta para viaje
excursiones. En general los t
de estos géneros son más bien
euros, y las formas de las pel
nas bien amplias se consiguen
medio de godets hechos de recor
triangulares.

El material variará según el
que se le dé, terciopelo, kashá,
bardina impermeable, cover
paño cebellina.

El adorno de los anillos se
con pieles de poco valor, como
teñida, conejo rasé.

En cuanto a los vestidos de
de, vienen muchos de encaje,
bre fondos de crépe de China
todos tonos más claros.

El sweater que hasta ahora se
dió un uso tan sportivo ha con
guido triunfar también en los
jes de noche Algunos se hacen
crépe, georgette o chiffon
faldas de satén, o viceversa.

Otros de gasa adornados con
das de piedras del tono elegido,
polleras plegadas o acampana
del mismo género.

Los colores más en boga para
tos trajes son el glicina que com
na con piedras de amatista, el
de chartreuse con topacio, el
leta de Parma con pastillas de
ro y rosa pálido y blanco con
tal.

Como se ve, los bordados
nando se usaron con prefer
cia.

Las delicias de la mesa

Cualquiera que sea su grado
intelectualidad y su situación
la sociedad, la mujer tiene
ser ante todo una perfecta due
del hogar, y para ello no tiene
ignorar ningún secreto del me
y de la cocina.

Para mandar bien es necesa
saber en qué consiste el traba
que ejecutan los criados. Vues
esposo, queridas lectoras, os
tará muy agradecido si le ser
platos preparados con cuida
por vosotras mismas o por lo
nos según vuestras órdenes y
jo vuestra vigilancia.

La línea masculina

Se pronuncia más cada día
línea masculina en los vestidos
calle; lo que les da toda la comod
dad indispensable a las modali
des actuales de la vida.

Es una corriente, invencible
mo toda moda, y muy práctica
sugestiva esta vez. Pero la mu
elegante debe—aunque adoptán
la—estar muy en guardia para
pasarse de raya y escojerá
sus modelos de forma que la
de gracia femenina se marque
bien.

Pronuncia
Monterrey, Monterrey
Vonterrey........
5 veces
Pruebe Ud.
MONTERREY
1 sola vez
¡Despues fumará
Ud. siempre
MONTERREY!
M. R.
El nuevo cigarrillo
HABANO
a $1.60 la cajetilla
Fca Continental de Tabacos

RUGBY
EL AUTOMOVIL IDEAL PARA CHILE
$ 6,650 m|c.
CHASSIS COMPLETO

El chassis Rugby es completo, con cuatro tapa-barros, 2 zocolos, 2 pisaderas, faroles, cuenta-kilómetros, luz, tablero, torpedo y tablero armado, 5 neumáticos ballon, herramientas, bomba infladora, gata, bomba de agua, bomba de aceite, etc

ES EL CHASSIS COMPLETO DE MENOR COSTO QUE SE VENDE

GIBBS & Cía.

RAISO —:— SANTIAGO

Municipa
en curso;

Se pide a
fuertes interesa
tro de UN PLAZ

Reitérase, así
y 25.a rurales, cuy
que efectúen sus pa
y evitarse el de intere

Santiago, 30 de Al

PUERTAS
VENTANAS
GALERIAS Y PERSIANAS SE HACEN EN TODOS ESTILOS
Gran surtido permanente de puertas y ventanas
Maderas en bruto y elaboradas
Tablas para piso, cielo y zócalos
RAULI, LAUREL Y LINGUE
OFRECE LA
Barraca y Fábrica
"La República"
DOMEYKO 2354 - TELEFONO
182 PARQUE
Despacho Rápido a Provincias
M-17

OBESIDAD
PARA ENFLAQUECER
con seguridad y sin riesgos tómense PILDORAS GALTON a base de extractos vegetales. El mejor remedio contra la Obesidad. Las PILDORAS GALTON hacen enflaquecer mejorando la digestión.
Exito constante, absoluta seguridad.
J. RATIÉ, Farmacéutico 45, R. de l'Echiquier Paris
En Santiago: Droguería Francesa, D. Ideal 757 y todas farmacias.
A base de Rhei, Duci Vesic, Pulv. Fuci.

Para viajes a Europa y Nord América
CONSULTE USTED NUESTROS SERVICIOS, NUESTROS PRECIOS Y CONDICIONES PUDIENDO OFRECER:
a) Boletos de "IDA" o "IDA y VUELTA" a Europa, Vía Buenos Aires o Vía Canal de Panamá, indiferentemente para las dos líneas.
b) Pasajes de NEW YORK a EUROPA con la línea de Lujo "GRAN EXPRESS" y vuelta de Europa Chile, Vía Buenos Aires o Canal de Panamá .
c) Pasajes de ITALIA a EGIPTO, Siria, Turquía, Grecia y Mar Negro con las líneas de la SITMAR.
CON INMEJORABLES VENTAJAS Y COMODIDADES
Para informes, dirigirse a los Agentes de la
Navigazione Generale Italiana
VALPARAISO: Blanco 1136
SANTIAGO: Agustinas 1046

LA NACION

Santiago, 16 de Mayo de 1926

LA OPCION CONCENTRADA AL CREDITO EXTERIOR Y LA DESOCUPACION

Sería difícil disimular la posición crítica en que se va colocando poco a poco, pero ostensiblemente, la vida económica del país; en crisis ya crónica está la industria carbonífera, en crisis incipiente la del salitre y el comercio mismo parece notablemente restringido en su ordinaria actividad, en este último tiempo.

La fisonomía general de este conjunto de problemas parciales de nuestra vida económica si no tiene todavía la expresión de un estado grave de crisis, insinúa por lo menos una perspectiva inquietante y sombría sobre el porvenir. Ya hemos estado tratando estos días en estas mismas columnas una de las primeras consecuencias de este malestar económico al ocuparnos de la desocupación, y queremos ahora insistir sobre él, relacionándolo con una política de previsión encaminada a amortiguar los efectos de la crisis. Nos referimos a la conveniencia de concentrar la opción al crédito exterior de los municipios y de las grandes empresas industriales con la garantía del Estado, tema también ya analizado extensamente en este diario.

Está dentro de lo previsible, sin ánimo de recargar las tintas aprensivas, el hecho de que la desocupación carbonífera y salitrera va a crear una situación difícil y hasta peligrosa para el Estado y la sociedad misma; está todavía fresca la impresión de las muchedumbres de desocupados que arrojó sobre la capital la crisis salitrera del año 21 y parece inútil recordar las dificultades de todo orden que el "chomage" creó entonces al Gobierno. Una buena política de previsión podría orientarse desde luego a preparar un vasto plan de obras municipales o regionales retenidas desde hace tiempo por falta de recursos y en el cual encontraría ocupación el sobrante humano que ha de ir enviando progresivamente hacia el Sur el cierre de oficinas salitreras.

Los Municipios del país no han podido hasta ahora realizar sus proyectos de obras debido a las dificultades que encuentran en el extranjero para contratar empréstitos, aún con la garantía del Estado. Es que en realidad no basta a un empréstito el estar garantido por el Estado para encontrar mercado. La consolidación del crédito no se obtiene sólo con la garantía de un servicio puntual y correcto de la deuda, sino que precisa además otras condiciones que afectan la apreciación del crédito y que pueden resumirse en lo que sigue.

a) En no solicitar empréstitos de cantidades pequeñas y dispersos, pues encarecen los gastos y disminuyen los tipos de emisión;

b) En no utilizar los servicios de intermediarios o corredores de bonos que no representen a firmas de primer orden; y

c) En no aceptar proposiciones que no estén en relación con las condiciones de crédito obtenidas para el resto de las operaciones.

Estamos refiriéndonos, por cierto, a los empréstitos municipales o de entidades semi-públicas, que no pueden aspirar a préstamos cuantiosos. En realidad, en todo el país no hay más de cinco Municipios que puedan financieramente solicitar el crédito externo por más de diez millones de dólares. Las necesidades generales están representadas por la cifra media de cinco millones de dólares a lo sumo. Ahora bien, empréstitos de esta cantidad están condenados a caer en manos de intermediarios que recargan excesivamente el valor de la operación. Las grandes firmas de banqueros no se interesan por operaciones de una cuantía tan secundaria y los corredores de segunda mano se ven siempre obligados a liquidar los bonos "bajo presión", con un considerable descuento. Por otra parte, estas pequeñas operaciones afectan notablemente el crédito del país que las solicita.

Una manera de evitar estas dificultades y estos perjuicios estaría sin duda en seguir el ejemplo de las municipalidades o corporaciones semi-públicas alemanas, italianas y de otros países, que se han unido para solicitar un empréstito común. Así lo han hecho las ciudades unidas del Sahar, de Wutemberg y algunas municipalidades italianas y húngaras.

Esta iniciativa se ha extendido al mismo tiempo a empresas privadas o semi-privadas, de interés público, que el Gobierno ha creído provechoso y útil garantir. Italia es el país que ha dado el mejor ejemplo de esta concentración de crédito industrial, con garantía del Estado. Citamos aquí mismo no hace mucho el Real Decreto de 17 de Abril de 1925, que estableció el "Instituto Italiano de Crédito para los Servicios de Utilidad Pública", institución que tiene por objeto representar las empresas industriales italianas, contratándoles empréstitos a nombre del Instituto; esta fundación se hace cargo de todas las obligaciones del crédito y se garantiza a sí misma con hipotecas sobre los bienes de las empresas interesadas.

No hace mucho, este Instituto colocó en Nueva York un empréstito por la suma de 20 millones de dólares que distribuyó en diversas compañías solicitantes, entre otras la Sociedad Hidroeléctrica de Piamonte, la Sociedad de Gas y Electricidad de Roma, la Sociedad Metalúrgica de Lombardía, etc.

Mediante esta concentración del crédito, que se presenta por otra parte perfectamente garantido, las operaciones se hacen relativamente fáciles, sencillas y económicas. Así se ha presentado al mercado una operación de importancia, capaz de interesar a los banqueros, y al mismo tiempo solicitada por una sola entidad de situación responsable en sentido legal, oficial y financiero.

No vemos, en realidad, qué dificultad podría hacerse valer para no seguir el mismo camino en Chile, creando una institución de la misma índole que concentrara en sus manos todas las solicitaciones de crédito justificadas y responsables que hicieran los Municipios y las empresas privadas de interés público. El caso de Italia es sugestivo y tentador. Con este sistema lograríamos atraer una buena masa de capitales que junto con vivificar la economía nacional, permitirían llevar adelante el desarrollo de una gran parte de nuestros servicios públicos y municipales.

Los Municipios, los ferrocarriles, las compañías nacionales de electricidad, de gas, de transportes y construcciones, las cooperativas de producción o de consumo, las asociaciones de regadío, las juntas de beneficencia y una cantidad de otras corporaciones similares, podrían optar independientemente a estos empréstitos manejados por un Instituto de Crédito que sería controlado a su vez por el Ministerio de Hacienda.

La oportunidad para emprender esta iniciativa parece más propicia que nunca; como decimos, la desocupación va a crear bien pronto dificultades y problemas agudos que el Gobierno no sabrá cómo resolver si no ha abierto las posibilidades de una nueva y vigorosa actividad económica en el país.

Parece casi superfluo añadir que el país no podrá dar un paso adelante sin aumentar los capitales de explotación, sin abrirse perspectivas seguras de crédito. Hemos combatido el empréstito, pero lo hemos combatido como recurso financiero cuando se ha querido utilizarlo en reemplazar entradas ordinarias, no reproductivas, que se acumulan como un fardo de Sísifo sobre los hombros del Estado, pero este crédito que no es sino la capitalización de actividades ociosas por falta de dinero, representa un gran beneficio privado y público y en lugar de desorganizar las finanzas del Estado puede contribuir a afianzarlas.

Un Instituto que centralice, consolide y extienda nuestro crédito sería, especialmente ahora, de una utilidad financiera, económica y aún social, de vastas proyecciones.

LA CAMARA DE DIPUTADOS ANTE LA CRISIS SALITRERA

Sesión extraordinaria en 15 de Mayo de 1926

PRESIDENCIA DE LOS SEÑORES GUMUCIO Y VICUÑA SUBERCASEAUX

Se abrió la sesión a las 4.14 P. M. y asistieron 82 señores diputados, y los señores Ministros de Interior y de Hacienda.

CUENTA

Se dió cuenta, entre otros asuntos.

De varios informes de Comisión en que se propone se envíen al archivo diversos proyectos que han perdido su oportunidad. Se dieron por aprobados tácitamente.

CONSEJERO DE VIAS Y COMUNICACIONES

Se da cuenta también de una presentación del señor Tomás Ramírez Frías en que comunica que ha presentado a S. E. el Presidente de la República la renuncia indeclinable de su cargo de consejeros de Vías y Comunicaciones.

El señor ALZAMORA.— Mucho antes debía haberla presentado.

NUEVO PROYECTO DE EMERGENCIA

Además se da cuenta de un mensaje recién llegado a la Mesa en que se propone un nuevo proyecto de emergencia sobre rebaja de los sueldos de los empleados públicos para nivelar el Presupuesto.

TABLA DE FACIL DESPACHO

GASTOS DE SECRETARIA

Sin debate y por asentimiento tácito se aprueba el proyecto de la Comisión de Policía que aprueba la cuenta sobre gastos de secretaría de esta Cámara.

CONDONACION A LA MUNICIPALIDAD DE COPIAPO

En la misma forma se aprueba el proyecto que autoriza al Presidente de la República para condonar a la Municipalidad de Copiapó el préstamo de 50,000 pesos concedido por el Gobierno para establecer almacenes municipales.

INCIDENTES

COMISION DE EDUCACION

Por renuncia del señor Mora queda nombrado el señor Peña Villalón miembro de la Comisión de Educación.

PROYECTOS DE ACUERDO

Se da lectura a un proyecto de acuerdo presentado por el señor González, que declara que la Cámara vería con agrado que los señores Ministros de Industria y del Trabajo concurrieran a la Cámara en una sesión próxima a dar informes sobre la situación de las industrias del carbón y del salitre.

Se da también lectura a otro proyecto de acuerdo del señor Rojas Mery en que se expresa que la Cámara estima que el Ejecutivo, antes de aplicar penas, oiga previamente a los funcionarios inculpados.

—Ambos proyectos de acuerdo quedan para segunda discusión a pedido del señor Edwards Matte.

ADMINISTRADOR DEL HOSPITAL DE COLLIPULLI

El señor ROJAS MERY.—Parecerá que su proyecto de acuerdo es de Pero Grullo; sin embargo, se hace necesario en vista de la actitud observada últimamente por el señor Ministro de Higiene y Previsión Social, quien, si tiene mucho de lúcido, tiene también mucho de cordobés. El señor Ministro no ha querido oír a las personas relacionadas con la beneficencia de Collipulli, al ex-gobernador, al ex-administrador del Hospital, y a varias otras personas distinguidísimas que se han sacrificado durante largo tiempo en la beneficencia. Sólo ha oído a un visitador que mandó a Collipulli, el cual se dedicó exclusivamente a recoger chismes de pueblo chico y presentó un informe falso, haciendo aparecer como ladrones o malos funcionarios a personas honorables y meritorias.

El señor GARCIA HENRIQUEZ.—En ese informe hay cargos gravísimos, que se ha pedido pasen a la justicia ordinaria.

El señor ROJAS MERY.— Ese informe ha falseado los hechos. El que habla pediría que se pasaran esos antecedentes juntamente con el visitador a la justicia ordinaria.

El señor GARCIA HENRIQUEZ.—El administrador era el proveedor de la leche del hospital.

El señor ROJAS MERY.—¡Bendito cargo! El administrador, que es hacendado, proporcionaba la leche al hospital a fin de que ese establecimiento no careciera de un artículo tan necesario, pues, como los presupuestos se despachan con atraso, no hay fondos con qué adquirirla en ciertas circunstancias.

Agrega que el motivo principal de los ataques que se dirigen al ex-administrador del Hospital es el hecho de atribuírsele a él la salida de tres monjitas que se retiraron voluntariamente de ese establecimiento.

TRIBUNALES DE CONCILIACION Y ARBITRAJE

El señor DE LA CUADRA.— Se refiere al decreto-ley que creó los Tribunales de Conciliación y Arbitraje de los Empleados Particulares y dice que en algunas ocasiones se han nombrado para formar parte de estos tribunales a personas que carecen de la idoneidad necesaria para desempeñar funciones tan delicadas como las que les encomienda la ley. Se ha dicho que sus fallos son de primera instancia; pero en realidad resultan de única instancia en el hecho. Por eso es conveniente que se nombre para esos cargos a abogados.

El señor ALZAMORA.—Le parece extraño, pues el Tribunal de Conciliación y Arbitraje de Antofagasta desarrolló una labor fructífera y dió magníficos resultados en un año de funcionamiento, siendo que sólo era abogado el representante de los empleadores.

El señor DE LA CUADRA.— La Comisión de Presupuestos asigna sueldo a los miembros designados por el Gobierno, lo que es muy justo, pero como existe incompatibilidad entre estos cargos remunerados y cualquier otro cargo judicial, resulta que se va a privar a estos tribunales del concurso de personas preparadas. Por este motivo, presenta un proyecto de ley en virtud del cual se suprime esa incompatibilidad, para que puedan formar parte de los Tribunales de Conciliación y Arbitraje los secretarios, los relatores, los promotores fiscales, etc.

LA CRISIS SALITRERA

El señor REYES (don Pedro).— Llama la atención hacia la crisis salitrera que cada día toma mayores proporciones, pues continúan cerrándose nuevas oficinas. Sin embargo, se siguen trasportando trabajadores para el Norte. Por su parte, se pregunta qué se va a hacer con ellos.

Da lectura a algunos telegramas en que se le comunica que la desocupación continúa aumentando y se pide que el Gobierno adopte medidas para evitar que las salitreras se paralicen o para trasportar a los trabajadores al Sur.

Ahora bien, ¿qué objeto se persigue con esta paralización? Según algunos, obtener la rebaja de los derechos de exportación.

Se pronuncia también en contra del monopolio de las ventas y la producción que hoy existe, para que se pueda colocar el salitre en la Rusia del Soviet, previo el reconocimiento de ese Gobierno. Ese mercado influiría inmensamente en la producción y el abaratamiento del artículo, lo cual no aceptan los salitreros sostenedores del monopolio.

Recuerda que hace poco se hizo circular el rumor de que se preparaba un levantamiento revolucionario en las salitreras y se dijo que había sido el inspector de policía señor Marchant Lecaros quien había hecho ese denuncio al Gobierno. Así lo publicó el diario "El Industrial" de Antofagasta.

El señor ALZAMORA.—Esa es una falsa imputación de "El Industrial", sirviente de los salitreros. Por su parte, sabe que el señor Marchant Lecaros, a su paso por Antofagasta, recibió ese informe del prefecto señor Beltrami, quien fué el autor de ese denuncio.

ACCIDENTES EN LA PAMPA

El señor REYES.—Hace ver los continuos accidentes que ocurren a los obreros en la pampa salitrera como consecuencia de las condiciones irregulares en que se desarrollan aquellas faenas. El mismo diario citado trae detalles de esos accidentes y de la suma que las compañías han pagado como indemnización en virtud de lo dispuesto por la ley.

El señor GUZMAN (don Leonardo).—Hay dos factores que intervienen en estos accidentes: uno es la deficiencia de las leyes que no reglamentan debidamente las condiciones en que se debe hacer el trabajo, y otro es de carácter moral, y consiste en la falta de educación de nuestros obreros, que no trepidan en arrostrar una lesión física con tal de obtener una cantidad apreciable de dinero en breve tiempo. Es sabido que muchos obreros toman entre el dedo pulgar y el índice de la mano izquierda una cantidad de dinamita, la que hacen estallar con un fulminante, volándose de este modo los dedos, para recibir una indemnización de tres o cuatro mil pesos. El que habla preguntó a algunos obreros por qué hacían eso, y le respondían: Qué quiere, señor, estamos aburridos aquí y queremos regresar al Sur con algo de dinero.

El señor CRUZ.—Pero Su Señoría no anotó otro factor y es la falta de energía de las autoridades para ponerse frente a los salitreros cuando ponen en práctica medios peligrosos para la seguridad de los obreros. Por ejemplo, se vió que gran cantidad de accidentes se producían debido al empleo del fulminante de aluminio. Pues bien, se pidió que se suprimiera; pero llegó el señor Baburizza, que hace allí todo lo que quiere, y restableció el empleo del fulminante de aluminio.

El señor GUZMAN (don Leonardo).—Y lo peor es que los obreros ni siquiera aprovechan el dinero que consiguen de eso modo; lejos de beneficiarse ellos o sus familias, lo malgastan en tres o cuatro días de jolgorio.

El señor REYES.—Siendo que una buena parte del dinero que consiguen se la llevan los tinterillos, serían demasiado tontos para cometer la torpeza de volarse una mano con ese propósito.

El señor GUZMAN (don Leonardo).—Como médico de una sala del hospital de Antofagasta, puede decir que algunos le pedían que les cortara los dedos ligeramente lesionados para poder cobrar la indemnización.

El señor CRUZ.—Eso es una violación del secreto profesional.

El señor ROJAS RICHARDS.—Como ex-Intendente de Antofagasta, pudo imponerse de que los accidentes se deben muchas veces a la mala calidad de la dinamita, o mejor dicho, a que la dinamita es añeja. En estas condiciones la nitroglicerina se cristaliza y esta es la causa de que, aún sin fulminante, se produzca la explosión al simple contacto de la mano.

HOSTILIDAD CONTRA LA PRENSA COMUNISTA

El señor REYES.—Hace ver a la Cámara que en las salitreras se hostiliza sistemáticamente a la prensa comunista, la cual no se deja circular.

El señor CRUZ.—Pregunta al señor Ministro del Interior si los carabineros o los salitreros tienen facultad para impedir la circulación de la prensa.

El señor IBAÑEZ (Ministro del Interior).—El último decreto-ley sobre imprenta estableció ciertas restricciones a la libertad de circulación: cuando contiene conceptos subversivos, contrarios a la moral, etc. Sería preciso conocer los hechos concretos para juzgar debidamente.

El señor CRUZ.—No conoce ese decreto-ley. Si existiera, cree que ya habría provocado una revolución.

Por lo demás, el vocablo "subversivo" es muy elástico.

El señor ALZAMORA.—¿Qué es subversivo? ¿Atacar a los capitalistas?

COMISION REVISORA DE DECRETOS-LEYES

Quedaron designados para integrar la comisión mixta de senadores y diputados, encargada de la revisión de los decretos-leyes, los señores Lorca, Del Canto, Contreras, Morales, Guzmán, Merino, Figueroa, Ríos, Montecinos, Valencia y Moreno don Rafael.

El señor EDWARDS MATTE. — Hace votos porque la comisión inicie su trabajo con la revisión del decreto-ley sobre restricciones a la libertad de prensa, que estima que es una vergüenza para el país.

ORDEN DEL DIA

ESTATUTO ADMINISTRATIVO

El señor RAMIREZ FRIAS.—Expresa el deseo de que el señor Ministro de Hacienda concurra a los debates de este proyecto para que informe a la Cámara y al país sobre el estado de la Hacienda Pública. Esto es necesario, no sólo para formar el criterio de los diputados sino también para que no quede la duda de que la Cámara ha procedido sin datos suficientes.

El señor IBAÑEZ (Ministro del Interior). — Con el mayor gusto transmitirá al señor Ministro de Hacienda las observaciones del honorable diputado.

—Después de breve debate y a petición de los señores Errázuriz don Elías y Labarca, se acordó postergar la discusión de este asunto por la presente sesión, acordándose sesiones especiales para el Lunes y el Miércoles con el mismo objeto. Se alcanzó a dar lectura al contraproyecto del Ejecutivo.

INCOMPATIBILIDADES PARLAMENTARIAS

El señor RAMIREZ FRIAS.—Rechaza el cargo que se le ha hecho de que al sostener la compatibilidad de su puesto de diputado con el de Consejero de los Ferrocarriles, lo hacía por defender su situación personal.

Ha presentado la renuncia del puesto de Consejero, de manera que puede decir sin inconveniente que sigue creyendo que los dos cargos son compatibles. En su informe, que sentiría no fuera conocido, sostiene y prueba que el fondo de los Ferrocarriles no es fiscal.

Por lo demás, el cargo de Consejero está tan escasamente remunerado y demanda tanto trabajo, que no puede suponerse que haya podido tener interés pecuniario en conservarlo.

El señor ALZAMORA.— Ha visto, al través de la actitud del señor Ramírez, que no defendía una tesis sino su situación personal. Como Presidente de la Comisión, el Sr. Ramírez quiso opinar sólo él. Hasta ordenó cambiar el acta de la sesión respectiva, por no estar de acuerdo con su tesis.

Por lo demás, cree que el artículo 29 de la comisión, debe entenderse en el sentido de que hay incompatibilidad aunque no haya remuneración completa fiscal.

El señor RAMIREZ FRIAS. — Tiene que rectificar al honorable Diputado. Apenas opinió en la comisión; precisamete porque el señor Alzamora y otro miembro manifestaron su deseo de que se terminara pronto este asunto. De todos los fundamentos que tenía, sólo expuso uno. Cuando temió ver mal interpretada su actitud no insistió.

Respecto del acta, expone que sólo pidió una rectificación, por no estar conforme ese documento con lo que había dicho en la sesión, no por no estar conforme con su tesis. Y al obrar de ese modo, hacía uso de un derecho indiscutible, y que tiene todo el mundo.

El señor VALENCIA COURBIS. El hecho de que el señor Ramírez Frías haya renunciado su puesto de consejero, hace innecesario entrar a hacer muy amplias observaciones; pero como el señor Ramírez sostiene que su tesis es verdadera, se considera obligado a decir algo en apoyo de la tesis de la comisión.

El señor Ramírez ha cometido un error al buscar sus argumentos en el derecho privado, sacándola del terreno del derecho público. Así, ha pretendido demostrar que el Consejo de Vías y Comunicaciones, en una persona jurídica, que el fisco no tiene ingerencia en los bienes que maneja el Consejo y que los bienes le son propios.

Ni aún en el terreno del derecho privado tiene razón el honorable Diputado. Según el artículo 545 del Código Civil, inciso 2.o, hay dos especies de personas jurídicas: las corporaciones y las fundaciones. Pues bien, el Consejo no es corporación, porque no es una agrupación de personas que unan sus esfuerzos con un fin común y que se rijan por estatutos formados por los asociados. Tampoco es fundación, porque no es un establecimiento que persiga un fin de beneficencia y se rija por los estatutos que lo haya dado el fundador.

¿No tiene entonces personería jurídica? Sí, pero no por razones de derecho privado: la tiene por razones de derecho público.

El orador entra en largas demostraciones de carácter jurídico, para establecer que el Consejo tiene un fin de utilidad pública. Es cierto, dice, que la organización del Consejo es bastante autónoma, pero esto no quita que sea un servicio público, que sea uno de los rodajes de la administración y que su patrimonio sea un patrimonio del Estado.

Es este un caso de descentralización patrimonial: el Consejo maneja los bienes autónomamente, pero son del Estado.

Así, pues, este Consejo tiene personería jurídica, es un rodaje de la Administración Pública y sus miembros son mandatarios del Gobierno. El Presidente nombra los consejeros, pero es la ley de ferrocarriles la que les ha fijado sus atribuciones. La misma ley establece la responsabilidad de los mandatarios: esto supone que hay un mandatario, ¿Quién es? El Presidente de la República.

De esto fluye que hay completa oposición entre el cargo de miembro del Consejo y el de Diputado. La Cámara tiene funciones legislativas y fiscalizadoras: el consejo forma parte de un servicio público y sus miembros son fiscalizables. Ambos cargos son inconciliables.

El señor ALESSANDRI.—Las observaciones del señor Valencia han demostrado que este no era un asunto insignificante.

Le dejan ampliamente satisfecho las explicacioes que ha oído. Siente sólo que estas razones no se hayan expuesto en el informe de la mayoría de la comisión, que es profundamente deficiente.

—Votado el proyecto de acuerdo de la comisión que declara incompatibles los cargos de consejero y de Diputado, fué aprobado por 59 votos contra 6.

Se levantó la sesión. Eran las 7.5 P. M.

LA CAMARA SE PRONUNCIARA EN LA PROXIMA SEMANA SOBRE LA FORMULA DE TRANSACCION

PUBLICADA EN "LA NACION" DEL VIERNES

AYER SE EFECTUARON ALGUNAS REUNIONES PARA CONSIDERAR LAS REBAJAS DEL PRESUPUESTO DEL EJERCITO

Durante el día de ayer continuó siendo el tema de todas las conversaciones en los círculos políticos el nuevo acuerdo a que llegaron los comitées parlamentarios con el Gobierno en lo que se refiere a las modificaciones introducidas en el proyecto redactado por el señor Ministro del Interior.

LAS ECONOMIAS EN EL PRESUPUESTO DE GUERRA

En la reunión del Viernes último de los comitées parlamentarios el señor Ministro de la Guerra hizo una exposición sobre las rebajas que sufría el presupuesto de su Departamento.

En este proyecto de rebajas se deslizó un error que fué reconocido por el propio señor Ibáñez en una carta que lo envió antenoche al señor Santiago Labarca.

Según este error, el presupuesto del Ejército sufría una rebaja de menos de 6 millones y medio de pesos de la dada a conocer en la reunión de los comitées.

REUNION DE DIPUTADOS RADICALES

Con el propósito de dar a conocer la comunicación del señor Ministro de la Guerra, el señor Santiago Labarca citó a los diputados radicales a una reunión que tuvo lugar a las 2.30 de ayer.

En esta reunión se habría acordado no aceptar el presupuesto de este Departamento mientras no se diera a conocer en forma detallada y completa.

REUNION DE LOS COMITEES PARLAMENTARIOS

Más tarde fueron citados los comitées parlamentarios para conversar sobre este punto.

En esta reunión se acordó no pronunciarse en definitiva sobre el proyecto mientras el señor Ministro de la Guerra no diera a conocer algunas cifras que le fueron solicitadas por intermedio del coronel señor Blsckert.

Se acordó, al efecto, que el señor Santiago Labarca se entrevistara con el señor Ministro de la Guerra el Lunes a las 10 A. M., para conocer estas cifras, que se relacionan con la rebaja que el Ministerio de la Guerra acordó para su proyecto de presupuesto.

REUNION DE LA COMISION DE GUERRA

La Comisión de Guerra y Marina de la Cámara se reunió también ayer para estudiar el presupuesto del Ejército en la parte relativa a las rebajas y constatar si existía una menor rebaja de 6 millones y medio de pesos a la citada por el señor Ministro en la reunión de los comitées.

Efectivamente, se comprobó que había un error y se espera la concurrencia del señor Ministro a las sesiones de la Comisión para tratar este punto.

EL LUNES Y MIERCOLES PROXIMO CELEBRARA LA CAMARA SESIONES ESPECIALES PARA TRATAR SOBRE LA FORMULA DE TRANSACCION

En la sesión de ayer de la Cámara se acordó celebrar sesiones especiales el Lunes y Miércoles próximos para tratar exclusivamente la fórmula de transacción, pidiéndose en una de ellas la clausura del debate, entrándose a votar los proyectos e informes pendientes sobre la materia.

NUEVAS MODIFICACIONES A LAS FORMULAS DE TRANSACCION

En la sesión de ayer de la Cámara se leyó el proyecto de fórmula de transacción, cuyo texto publicamos en nuestra edición del Viernes último.

El proyecto presentado ayer a la Cámara tiene las siguientes modificaciones con relación al que publicamos el Viernes.

Se suprime el artículo 2.

La letra c) del artículo 6.o ha sido dividido en dos, estableciendo además que sólo los extranjeros a contrata estarán excentos de la rebaja.

Se suprimió la excepción para el Presidente y Ministros del Tribunal de Cuentas.

Se establece la excepción en la rebaja para el jefe de la sección Renta de la Dirección de Impuestos Internos.

Al Cónsul General de Chile en Nueva York se le mantiene el sueldo de que disfruta en la actualidad, sin sufrir rebajas como los demás cargos Diplomáticos y Consulares.

De la limitación de las asignaciones hasta el veinte por ciento, se eximen además los empleados de Antofagasta.

Se autoriza la compatibilidad entre los cargos de Directores, Sub-Directores y profesores de la enseñanza pública, con cualquier otro cargo fiscal.

Se establecen algunas garantías para los empleados que queden cesantes con la supresión de cargos.

Los empleados del Telégrafo del Estado que acrediten 25 años de servicios como operador en la trasmisión de telegramas podrán jubilar con sueldos íntegros.

Se agregó el siguiente artículo: Desde la promulgación de la presente ley, el descueto de los sueldos que debe fijar el Consejo Directivo de la Caja de Empleados Públicos con arreglo al artículo 43 del Decreto-Ley 767, de 15 de Diciembre último, no podrá exceder del 6 por ciento".

La concentración de empleados, de hoy, en el O'Higgins

Hoy, a las 9.30 A. M., se llevará a efecto en el Teatro O'Higgins la concentración de empleados particulares, convocada por la Unión Social Republicana de Asalariados de Chile (Usrach), para tratar temas de interés para todos los empleados de la República.

Los oradores que desarrollarán estos temas son los directores señores Guerra, Carlos Pellegrín, José Vera Calderón, Alfredo Montecinos y Eustaquio del Barrio. Además usarán de la palabra conocidos dirigentes obreros.

La entrada a este acto será libre y se invita a él a todos los empleados, obreros, profesores y estudiantes de la capital que se interesen por estos problemas.

PARTIDO DEMOCRATA

CENTRO DEMOCRATA LEALTAD.—Con motivo de acercarse el 31 de Mayo, acordó gestionar diariamente de 8 a 10 P. M.

CLUB SOCIAL DEMOCRATA MANUEL RODRIGUEZ.—Teatinos 845. —Cítase a sesión de Directorio para hoy a las 9 A. M.

CENTRO DEMOCRATA DONATO MILLAN.—En su sesión de junta general, llevada a efecto el 14 del presente mes, entre otros acuerdos se aprobó el siguiente voto: Prestar todo su concurso a la Mesa Directiva de la Agrupación Demócrata de Providencia.

CENTRO DEMOCRATA ARTES GRAFICAS. — Hoy, a las 10 1|2

PARTIDO RADICAL

ASAMBLEA RADICAL DE YUNGAY.—Comuna de Yungay.— Cita para hoy Domingo, a las 10 A. M.

A. M. se reunen sus componentes en Rosas 1049. Se tratarán importantes asuntos.

PARTIDO DEMOCRATA 3.a COMUNA PORTALES.—El Lunes 17 del presente celebrará sesión el Comité Político de esta comuna, en San Pablo 2485 (Centro Moisés González).

EL SUB-COMITE DEMOCRATA EL CARMELO Y MIRADOR.—Cita para hoy a las 9 A. M. en Vergara Montt 617, a todos sus miembros para elegir la Mesa Directiva.

CENTRO DEMOCRATA GERMINAL.— En la Asamblea celebrada últimamente por este organismo se tomaron los siguientes acuerdos:

Convención de la Juventud Demócrata.—Autorizar a sus delegados ante la Confederación, para que exijan de la Mesa Directiva conteste los cargos formulados por el Centro Demócrata de Santiago, y aplaudir la iniciativa de un Congreso de Juventud, en estos tiempos de profunda desorientación política y social.

Auxilio a los niños de la zona del carbón.—Manifestar que el Gobierno es el obligado a proporcionar ayuda a los niños de los obreros de la zona del carbón que llegarán a Santiago hoy, pues una ley de solidaridad social exige a los Gobiernos velar por la conservación de las colectividades, y hacer presente esto a los parlamentarios del Partido, para que soliciten en la Cámara, la creación de un asilo para los niños de los obreros cesantes.

Asamblea de hoy.—Hoy se efectuará una asamblea amplia para tratar sobre el programa de fiestas de la inauguración, y otros asuntos de suma importancia.

Reunión de parlamentarios demócratas

Los parlamentarios demócratas han sido citados a una reunión que tendrá lugar mañana Lunes, a las 11 A. M., en una de las salas de la Cámara de Diputados.

ACEITE
ESTRELLA
PURO DE OLIVA
ES EL MEJOR

ORDENES NUEVAS Y EXCLUSIVAS
EN ALAMEDA, CERCA CLUB
Gran propiedad, 1,600 m2., dos grandes casas
En la situación de mayor porvenir de Alameda
VENDO EN EL BAJISIMO PRECIO DE $ 600,000
EL TERRENO SOLO VALE ESTE PRECIO
Casas Regias, Centralísimas
EN ALAMEDA, FORESTAL, V. MACKENNA
Moneda, Agustinas, Huérfanos, Compañía, Catedral
Manzanas residenciales, República, Dieciocho, Ejército
En las mejores calles. Precios de gran ocasión
ALEJANDRO GREENE CRUZAT
Abogado y Corredor de Comercio
Sección Propiedades Urbanas
OSCAR GREENE VALVERDE
TEATINOS 86 —:— CASILLA 3723

NECESITO TRES CASAS
EN LA PARTE CENTRICA DE LA CIUDAD
Una: con 8 dormitorios, hall, etc. Canon: $ 1,300.
Una: con 20 a 30 habitaciones. Canon: $ 4,000 y varias de $ 1,000.
ALQUILO
AVENIDA BRASIL: Magnífica residencia en bajos: 8 habitaciones, hall, 2 toilettes instaladas, dependencias. Canon: $ 900.
ALMIRANTE BARROSO: Primera cuadra: altos. 7 habitaciones, galería, toilette y dependencias: Canon: $ 700.
CARLOS OSSANDON B.
168 — BANDERA — 168

NECESITAMOS LOCAL
para nuestras oficinas y almacén de ventas, con vidrieras a la vereda, ubicado entre:
MORANDE, ALAMEDA NORTE, SAN ANTONIO, COMPAÑIA, PLAZA, MONJITAS
SOCIEDAD IMPRENTA Y LITOGRAFIA UNIVERSO
AGUSTINAS 1250

Por Nuestros Hijos
Dinero para educarlos
Tener dinero para educar a los hijos es dura tarea. Los malos negocios, la carestía de la vida, los derechos de matrícula escolar y el alza del pupilaje angustian hoy a los padres y a las madres.
LA COOPERATIVA VITALICIA sociedad exclusivamente de ahorros, fundada en Valparaíso, autorizada por decreto N.o 1735 del Supremo Gobierno, de fecha 25 de Julio de 1907, es la benéfica institución que garantiza la educación a los niños
Establece pensiones o rentas vitalicias a las personas, de cualquiera edad que sean.
Está basada en la acumulación de pequeñas erogaciones mensuales y en la capitalización de intereses.
Tiene tres series de suscriciones con pagos y plazos distintos.
1.a SERIE.— Pago mensual: 10 pesos. Desde los 10 años recibe el suscritor una renta por toda la vida de $ 300 anuales como mínimum, cuyo máximum ascenderá hasta $ 1,000 anuales.
2.a SERIE.— Pago mensual: 5 pesos. Desde los 15 años recibe el suscritor una renta por toda la vida de $ 300 anuales como mínimum, cuyo máximum ascenderá hasta $ 800 anuales.
3.a SERIE.— Pago mensual: 2 pesos. Desde los 20 años recibe el suscritor una renta por toda la vida de $ 300 anuales como mínimum, cuyo máximum ascenderá hasta $ 600 anuales.
No se necesita examen médico.
En caso de muerte del suscritor se devuelve el capital pagado, sin intereses, en conformidad con los Estatutos.
Cada suscritor puede tomar el número de cuotas de cada serie que desee y recibirá en los plazos indicados tantas veces $ 300 anuales, como mínimum, como cuotas de cada serie que haya tomado.
En los 18 años transcurridos LA COOPERATIVA VITALICIA ha acumulado fondos por valor de $ 5.203,387.91, invertidos en bienes raíces de 1.a clase en Valparaíso, Viña, Santiago y Talca.
Estos bienes raíces han sido avaluados por la Caja de Crédito Hipotecario en $ 9.747,637.03
Ha pagado hasta la fecha a sus pensionados, por rentas vitalicias, la cantidad de $ 3.199,750.
LA COOPERATIVA VITALICIA es una institución mutualista que realiza una gran obra de beneficio social con las rentas que paga por toda la vida: garantiza a los niños su educación, a los adultos su bienestar y en el futuro ahorrará a los ancianos el dolor de su abandono y miseria.
Padres y madres de todo el país: pedir informaciones por correo a: Dr. Benjamín Manterola, Santiago, Casilla 1703.
Personalmente atenderá todos los días, de 2 a 4 P. M.
Doctor BENJAMIN MANTEROLA
Director de LA COOPERATIVA VITALICIA.
OFICINA EN SANTIAGO, CALLE BANDERA 152

INFORMACIONES DEL INTERIOR (DE NUESTROS CORRESPONSALES)

La renovación de los elementos de la Escuadra

LO QUE OPINA AL RESPECTO EL DIRECTOR GENERAL DE LA ARMADA

El Gobierno dictó el 23 de Diciembre último un decreto-ley por el cual se autoriza la contratación de un empréstito externo con este objeto.

La Marina de Guerra no pide aumento de unidades, sino renovación de las viejas unidades que componen la Escuadra.

La prensa viene sosteniendo una porfiada campaña en pro de la renovación de los elementos navales de la República ya que los existentes, según declaraciones unánimes de todos los marinos, sólo están buenos para servir de buques-escuelas o depósitos de materiales excluídos del servicio, pero, en ningún caso, para garantir la soberanía de Chile en todo su dilatado litoral.

EL EQUILIBRIO ROTO

Por razones infinitamente enumeradas, los países que componen el ABC., han mantenido entre sí un equilibrio de fuerzas navales que ha sido hasta aquí la más segura garantía de paz continental.

Pero nuestro país, gracias a gobernantes imprevisores, ha ido quedándose atrás y en estos momentos no sólo ha quedado roto ese equilibrio con Argentina y Brasil, sino que ha perdido su calidad de potencia naval en el Pacífico, hecho que importa una formidable amenaza para nuestra soberanía y para la paz continental.

LA OPINIÓN DEL DIRECTOR GENERAL DE LA ARMADA

Hasta el momento han opinado sobre el estado deplorable en que se encuentra nuestra escuadra muchos jefes de la Armada, sin que se haya dejado oír la voz del Director General, persona únicamente responsable de la eficiencia del servicio naval y de la defensa de la costa del país.

Ayer pasamos al despacho del Director General de la Armada, vicealmirante don Juan Schroder, a pedirle su opinión en este problema de trascendental importancia para el país.

El almirante Schroder, después de oír nuestra petición, nos manifiesta que es al Gobierno al que corresponde hablar en estos momentos, pues la Superioridad Naval, le ha informado del estado en que se encuentran los elementos navales de la República.

—La Dirección General de la Armada, — dijo, — de acuerdo con el Consejo Naval ha informado al Gobierno, por intermedio del Ministro de Marina, de las urgentes necesidades de la institución a fin de que sean remediadas, poniéndose a disposición de ella los elementos indispensables.

Yo no tengo al respecto, otra cosa que informar a ustedes, sino que la Armada, por conducto regular, ya ha representado al Gobierno sus necesidades que son las del país.

NO SE PIDE AUMENTO DE UNIDADES

Antes de dar por terminada esta breve entrevista hicimos notar al vice-almirante señor Schroder, que en algunos corrillos se ha venido comentando últimamente que los marinos pedirían aumento de unidades para obtener ascensos.

A ésto el Director General nos declara que la Armada no pide aumento de unidades, como maliciosamente se pretende engañar a la opinión pública, sino que ha representado la necesidad de renovar las viejas unidades que actualmente componen la Escuadra Nacional, estando en condiciones sólo de servir como buques escuelas o algo semejante y en cuyo estado no servirían para requisitos de ascensos ni mucho menos.

El Gobierno de facto decretó fondos para la renovación.

El informe de la Dirección General de la Armada, de acuerdo con el Consejo Naval, sobre la necesidad de renovar los elementos navales del país, provocó del Gobierno de facto el patriótico acuerdo de acudir a llenar esas necesidades urgentes de la Escuadra concediendo fondos para tal objeto.

Al efecto, el 23 de Diciembre S. E. el vice-Presidente de la República, don Luis Barros Borgoño, y los Ministros de Estado, firmaron un decreto-ley por el cual se autoriza al Jefe de la Nación para la contratación de un empréstito externo.

PARTES DISPOSITIVAS DEL DECRETO-LEY

El decreto-ley fué dictado el 23 de Diciembre de 1925, y lleva el N.o 810, disponiendo en su artículo 1.o:

"Se autoriza al Presidente de la República para que, dentro de seis meses desde la fecha de este decreto-ley, contrate un empréstito externo que, junto con atender las necesidades más imprescindibles de la defensa nacional, la amortización de los bonos internos ya vencidos y la continuación de las obras públicas ya iniciadas, permite el rescate de una parte de la deuda actual, suficiente para reducir el servicio anual de los compromisos fiscales.

Art. 2.o — El Presidente de la República podrá contratar la operación anterior conviniendo en que ella se haga de una vez o por emisiones sucesivas de bonos, en los períodos que estime convenientes para la operación de consolidación o para el éxito mismo del empréstito, según las condiciones del mercado.

"Estará autorizado para fijar la tasa de intereses y amortización de los bonos, el tipo de su colocación y todas las demás condiciones propias de la operación, así como el destino que, en cada una de las partidas mencionadas en el artículo 1.o, deba darse a los fondos que produzca el empréstito".

Finalmente se dispone que el decreto-ley empezará a regir desde su publicación en el "Diario Oficial", órgano en que se encuentra publicado el 31 de Diciembre de 1925, encontrándose, por lo tanto, en pleno vigor.

CONSEJO NAVAL EN QUE SE ACORDO LA RENOVACION

Creemos oportuno, ya que han pasado ocho meses y 15 días, sin que el Gobierno haya escuchado la voz de la Marina de Guerra, recordar el Consejo Naval en que se acordó la renovación de la Escuadra.

En efecto y en conformidad a una citación hecha el Viernes 29 de Agosto de 1925, a las once de la mañana del día siguiente se reunió en sesión extraordinaria el Consejo Naval.

Esta reunión fué larga, prolongándose hasta cerca de la 1 P. M., y en ella se acordó la renovación de la Escuadra.

Presidió este memorable Consejo Naval el Ministro de Marina de ese entonces, contralmirante don Braulio Bahamondes, asistiendo el Director General de la Armada, vicealmirante don Juan Schroder; el comandante en jefe de la Escuadra activa, contralmirante don Arturo Swett; el Director del Personal, contralmirante don Alfredo Searle; el Director del Material, contralmirante don Bracey Wilson; el jefe del Estado Mayor de Marina, capitán de navío don Emiliano Costa Pellé; el Director del Territorio Marítimo, capitán de navío don Hipólito Marchant; el Director de Artillería y Fortificaciones (Armamentos y Defensa de Costas), capitán de navío don José Montalva; el Director de Comisarías, don Jorge Pinto, y el Secretario General de la Armada, capitán de fragata don Alejo Marfán.

Han pasado ocho meses y quince días desde que el Consejo Naval acordó nuevamente la renovación de los elementos navales del país, sin que hasta el momento el Gobierno adopte una actitud decidida al respecto a pesar de la urgencia que hay en dotar a la Marina de los buques con que se ha de defender el país de la guerra que está preparando sistemáticamente el Perú, para cuyo efecto no sólo ha aumentado su poder naval con militar, sino que ya ha impuesto contribuciones de guerra para costear sus gastos.

EL PROBLEMA DE LA DESCARGA DIRECTA

En su última sesión la Cámara Central de Comercio, entidad que cuenta en su seno con la representación de gran parte del comercio del país estudió detenidamente el proyecto elaborado por la Junta Local del Puerto para que se restablezca en definitiva la descarga de los vapores directamente a tierra.

Después de un interesante debate en que se estudió el proyecto, tomándose en cuenta los intereses del comercio en general, se llegó a los siguientes interesantes acuerdos:

Punto primero: Que se establezca el servicio de descarga directa de los vapores en el puerto de Valparaíso hasta donde sea posible con los elementos actuales.

Punto segundo: Que la recepción de la carga de los vapores se deje por entero en manos de la Administración del Puerto, controlada por la Junta Local, con la autoridad suficiente para expedir recibos de carácter legal, para trabajar en horas extraordinarias y en general con amplias facultades para solucionar en forma rápida cualquiera dificultad que pueda presentarse.

Punto tercero: Que se dote al puerto de remolcadores, cabrestantes, defensas y todos los elementos que requieren esta clase de servicios tendientes a proporcionar las seguridades y comodidades que requieren los buques en atraque y que se deje clara la entrada del puerto cambiando la ubicación actual del dique flotante.

Este punto fué aprobado, salvo en lo que se refiere a la adquisición de remolcadores.

Punto quinto: Que la Administración del puerto dirija y señale los atracadores usando sus elementos, tomando por su cuenta los servicios de prácticos dentro del puerto artificial, recaudando estos gastos y en general, que sea la única entidad que represente los servicios del puerto ante los armadores, sin perjuicio de las tribuciones que confieren a las autoridades las leyes marítimas, de policía de seguridad, etc.

Este punto fué aprobado con la salvedad de que las empresas navieras debieran usar sus elementos para su movilización dentro del puerto artificial.

Punto sexto: Que la Administración del Puerto dé todas las facilidades para que la Aduana pueda ejercer su fiscalización legal y que mediante una orden de entrega de dicha repartición sea la única autoridad fiscal ante los consignatarios. Que esta Cámara no tiene por qué oponerse a esta conclusión ya que el inciso 5.o del artículo 8.o del decreto N.o 279, de 17 de Febrero de 1922, se lo concede.

Se acordó aclarar que "la orden de entrega de dicha repartición" se refería a su entrega por la Aduana a la Administración del puerto.

LINARES

La celebración del Combate de Iquique en Linares

(De nuestro corresponsal, por telégrafo)

LINARES, 15.—Hoy se reunieron en la Intendencia los jefes de los Liceos de esta ciudad, el visitador de escuelas y los jefes militares, con el objeto de cambiar ideas para la celebración del 21 de Mayo.

Se acordó dar la mayor solemnidad a este acto, participando en él la tropa y los alumnos de los establecimientos de instrucción.

En la Plaza de Armas prestarán el juramento a la bandera, cantarán himnos patrios y organizarán un desfile frente a la Intendencia.

Por su parte el Liceo de Hombres iniciará ese día un programa de extensión secundaria, dando la primera conferencia el profesor don Rafael Escobar, sobre el problema de Tacna y Arica.—**Reyes**, Corresponsal.

CHILOE

El 21 de Mayo en Ancud

(De nuestro corresponsal, por telégrafo)

ANCUD, 15.—Los elementos dirigentes de la enseñanza local se preparan para celebrar dignamente el aniversario del combate naval de Iquique. Después del desfile y jura de la bandera de todos los escolares, el profesor del Liceo señor Nicanor Bahamonde Vidal, dirigirá a aquéllos una arenga patriótica desde los balcones de la Intendencia.

Por otra parte la Liga Deportiva prepara un gran campeonato atlético para inaugurar el 21 de Mayo el hermoso estadio que recientemente ha adquirido.—**(Ochoa, corresponsal)**.

DE OCASION
vendo una góndola Brackway en perfecto estado de trabajo.
CARMEN 135

SANTIAGO

LA JUNTA DE VECINOS DE SAN JOSE DE MAIPO TRATO AYER SOBRE EL DESFALCO A LA TESORERIA

(De nuestro Corresponsal, por Telégrafo)

SAN JOSE DE MAIPO, 15.—Durante la sesión que celebró hoy la Junta de Vecinos prestó el juramento de estilo don Gonzalo Subercaseaux y don Carlos Pinto.

Se trató en seguida extensamente sobre el desfalco habido en la tesorería municipal, suscitándose acalorados debates.

El miembro de la Junta don Ramón Gaete, hizo una exposición sobre la actuación de la Junta en este caso, poniendo a salvo su responsabilidad.

Por su parte, don Manuel Moreno formuló serios cargos contra el presidente, señor Vega Macher, presentando un voto de censura en su contra.

El presidente señor Vega Macher dió lectura a un extenso informe pedido por el Ministerio del Interior, en el cual se imputan algunos cargos contra el señor Moreno.

Después de una larga discusión y conocido el informe del Inspector del Tribunal de Cuentas, quedó establecido que el desfalco asciende a $ 44,020.99.

Numeroso público acudió a esta reunión, comentando vivamente la actuación de los miembros de la Junta.—**Barahona**, Corresponsal.

MANIFESTACION AL MINISTRO DE HIGIENE

SAN JOSE DE MAIPO, 15.—En la mañana de hoy fueron invitados a almorzar a "El Volcán", por don Camilo Edwards gerente de la Compañía Industrial, el Ministro de Higiene, Dr. Lucio Córdova, el Dr. Córdova, el Dr. Sierra y distinguidas personalidades pertenecientes al Directorio de la Compañía Industrial.—**(Barahona)**.

C. S. A. V.

SERVICIO MENSUAL A NUEVA YORK EN 18 DIAS

"ACONCAGUA" LUNES 31 DE MAYO A LAS 4 P. M.
con escalas en ANTOFAGASTA, IQUIQUE, ARICA, CALLAO y CRISTOBAL.

SERVICIO QUINCENAL A GUAYAQUIL (Ecuador)

"PALENA" VIERNES 28 DE MAYO A LAS 6 P. M.
con escalas en Coquimbo, Antofagasta, Gatico, Tocopilla, Iquique, Arica, y puertos peruanos.

SERVICIO QUINCENAL A PIMENTEL (Perú)

"MAPOCHO" VIERNES 21 DE MAYO A LAS 4 P. M.
con escalas en Coquimbo, Huasco, Caldera, Chañaral, Taltal, Antofagasta, Iquique, Pisagua, Arica y puertos peruanos.

VALPARAISO A PENCO, LOTA, TOME Y TALCAHUANO
SALIDAS DE VALPARAISO TODOS LOS MIERCOLES

CIA. SUD AMERICANA DE VAPORES

WESSEL DUVAL y Cía.
Huérfanos esquina Morandé
Agentes

Cía. TRANSPORTES UNIDOS
Estado esquina Delicias
Sub-Agentes

Vapor Correo de la N. G. I. al Norte

"NAPOLI"

saldrá de Valparaíso el 21 DE MAYO para:

Antofagasta, Iquique, Arica, Callao, Guayaquil, Colon, Curacao, La Guayra, Barcelona, Marsella, Génova.

Para informes dirigirse:
Valparaíso: Blanco 1236
Santniago: Agustinas 1042

M—20

SOCIEDAD ANONIMA COMERCIAL
BRAUN y BLANCHARD

Servicio de pasajeros y carga para el Norte y Sur del País.
Salidas cada 21 días a Punta Arenas y semanales a Arica.

Vapor "Tarapacá" 25 DE MAYO — con escala en San Antonio, Tomé, Talcahuano, Coronel, Corral, Puerto Montt, Castro, Quellón y Punta Arenas el 4 de MAYO.

"Chiloé" 18 DE MAYO — con escala en Coquimbo, Huasco, Caldera, Chañaral, Taltal, Antofagasta, Mejillones, Gatico, Tocopilla, Iquique y Arica el 6 de Mayo.

AGENCIA EN SANTIAGO:
Blanchard y Puelma Ltda. Huérfanos 1059. Teléfono Inglés 4952, Casilla 1123

N|O.

CURICO

Bodas de plata de una educacionista

La señora Amanda Bourgeois de Ruiz, actual Directora del Liceo de Niñas de Curicó, acaba de cumplir 25 años de labor activa en la enseñanza pública.

Iniciada en sus tareas profesionales en el año 1901 como profesora del Liceo de Niñas de Talca, ha servido con eficiencia en diversos establecimientos educacionales de la República, en los que ha dejado la huella de su acción edificante.

Desde 1909 sirve con acierto y celo el cargo de Directora del Liceo de Niñas de esta ciudad, establecimiento al cual le ha dedicado todos sus desvelos y todas sus energías.

SEÑORA AMANDA BOURGEOIS RUIZ, DIRECTORA DEL LICEO DE NIÑAS DE CURICO

De su acción fructífera como Directora dan testimonio el desarrollo y evidente estado de progreso por que atraviesa el Liceo de su cargo. Bajo su atinada dirección este establecimiento ha logrado captarse la confianza de todos, llegando a constituir hoy día el primer plantel de educación femenina en la provincia, pues, proporciona magnífica enseñanza a cerca de cuatrocientas alumnas, quienes pueden hacer en él el curso completo de humanidades.

La reconocida labor del Liceo ha incrementado la matrícula y aún los cursos paralelos actuales no bastan a sus exigencias. Junto con esto, adviértese la necesidad de proporcionar a este establecimiento un local amplio y cómodo que guarde armonía con el número de sus alumnas.

Con motivo de sus bodas de plata de educacionista, la señora Amanta Bourgeois de Ruiz ha sido objeto de espontáneas demostraciones de simpatía y de gratitud tanto de parte de sus alumnas como de sus compañeras de labor.—**C. Baeza Q.**

COQUIMBO

EL NOMBRAMIENTO DEL NUEVO RECTOR DEL LICEO

ES RECIBIDO CON SATISFACCION EN LA SERENA

(De nuestro Corresponsal, por Telégrafo)

LA SERENA, 15.—El nombramiento de don Roberto Ochoa Ríos para rector del Liceo de esta ciudad se ha recibido con general satisfacción.

Todos los diarios aplauden este nombramiento y elogian la personalidad educacional del señor Ochoa.—**(Rodríguez)**.

Que la escuadra participe en las Fiestas del 21 de Mayo

PIDE EL INTENDENTE DE COQUIMBO

LA SERENA, 15.—El Intendente de la Provincia, don Ricardo Costa Pellé, interpretando el sentir de los pueblos de La Serena y Coquimbo, ha pedido al Ministro de Marina, disponga, que la Escuadra de evoluciones que se encuentra en Tongoy, venga a Coquimbo el 21 de Mayo a dar mayor solemnidad a las fiestas patrióticas en celebración de la epopeya de Iquique.

—En un tren especial vendrán mañana los deportistas de Ovalle a jugar un intercity con los de La Serena.

—Hoy se ha iniciado en esta ciudad el pago a los empleados públicos.

CONCEPCION

EL SORTEO DE LA UNIVERSIDAD DE CONCEPCION

CONCEPCION, 16.—El resultado del sorteo de la Universidad fué el siguiente: Con 180,000 pesos, el número 8464; con treinta mil pesos, el número 12,657; con quince mil pesos, el número 7998; con nueve mil pesos, los números 7078, 6171 y 5873; con tres mil pesos, los números 1882, 4806, 6456, 6706, 6821, 7844, 11153, 13739, 14087 y 14018.

Presenció el acto del sorteo una numerosa concurrencia.—**(Zilleruelo)**

Manifestación entre militares y representantes de las instituciones civiles

(De nuestro corresponsal, por telégrafo)

CONCEPCION, 16.—Hoy los jefes y oficiales de esta guarnición, deseosos de estrechar los lazos de compañerismo que unen a las instituciones armadas e instituciones civiles, invitaron a varios grupo[illegible] representantes a una manifesta[illegible] consistente en una comida, [illegible] tuada en el Regimiento Chacab[illegible]

Asistieron a esta demostración [illegible] jefes y oficiales de esta guarni[illegible] militar, el jefe del Apostadero [illegible] val, el jefe del Regimiento de C[illegible] rabineros y el sub-prefecto de [illegible] policía.

Al iniciarse la manifestación [illegible] jefe de la División, coronel se[illegible] Montero, usó de la palabra p[illegible] expresar el significado de este a[illegible]

Hablaron después el capitán [illegible] navío, señor De la Piedra, el co[illegible] nel de Carabineros, señor Nov[illegible] buena, y el sub-prefecto de la Pol[illegible] señor Soissa.

VALDIVIA

Noticias sociales de Val[illegible] divia

(De nuestro corresponsal, por te[illegible] grafo)

VALDIVIA, 15.—Mañana se [illegible] ge a Europa en viaje de salud, [illegible] Arturo Weller, acompañado de [illegible] familia.

—Se encuentran enfermos los [illegible] ñores Waldemar Rautemberg y A[illegible] gusto Ziegele.

—El Regimiento Caupolicán [illegible] preparado un lucido programa [illegible] conmemorar el noveno aniversa[illegible] de su fundación.—**Barra**, Corresp[illegible] sal.

Nuevos Subtenientes d[illegible] reserva

VALDIVIA, 15.—En el Re[illegible] miento Caupolicán han obtenido [illegible] título de subtenientes de reserv[illegible] los señores Omar Henríquez, Fe[illegible] nando Stillfried, Fernando Gu[illegible] y Faustino Uribe.—**Barra**, Corre[illegible] ponsal.

VALPARAISO

N. G. I.

Línea mensual—VALPARAISO—Puertos del Norte—Europa

"NAPOLI"	21 de Mayo
"VENEZUELA"	2 de Julio
"BOLOGNA"	2 de Agosto
"NAPOLI"	2 de Setmbre.

Línea Gran Express. BUENOS AIRES—BRASIL—EUROPA

"GIULIO CESARE"	22 de Mayo
"TAORMINA"	3 de Junio
"Re. VITTORIO"	15 de Junio
"DUCA ABRUZZI"	22 de Junio
"Pssa. MAFALDA"	26 de Junio

Para detalles e informes, dirigirse a la oficinas de
VALPARAISO
Pasajes y Gerencias
Blanco 1136
Sección Fletes
Blanco 913
SANTIAGO
Agustinas 1042
Casilla 2753

Para viajes a Europa y Nord América

CONSULTE USTED NUESTROS SERVICIOS, NUESTROS PRECIOS Y CONDICIONES PUDIENDO OFRECER:

a) Boletos de "IDA" o "IDA y VUELTA" a Europa, Vía Buenos Aires o Vía Canal de Panamá, indiferentemente para las dos líneas.

b) Pasajes de NEW YORK a EUROPA con la línea de Lujo "GRAN EXPRESS" y vuelta de Europa Chile, Vía Buenos Aires o Canal de Panamá.

c) Pasajes de ITALIA a EGIPTO, Siria, Turquía, Grecia y Mar Negro con las líneas de la SITMAR.

CON INMEJORABLES VENTAJAS Y COMODIDADES

Para informes, dirigirse a los Agentes de la

Navigazione Generale Italiana

VALPARAISO:
Blanco 1136

SANTIAGO:
Agustinas 1046

Grace Line

VALPARAISO — NUEVA YORK

DISTINCION, PERFECCION Y PERSONALIDAD

Una de las características de los viajes en nuestros vapores, es la "DISTINCION" que se nota en el ambiente. DISTINCION típica americana, caballerosa, franca, liberal.

"PERFECCION" encontrará usted en nuestro servicio, en nuestro confort y comidas.

Hay también "PERSONALIDAD", pues existe ese "algo" indefinible alrededor de las personas y cosas, que se expresan diferentemente en sus propios estilos y apariencias, demostrándose como personas de refinada cultura.

Viaje usted en nuestros vapores y gozará de "DISTINCION, PERFECCION y PERSONALIDAD".

Llevamos únicamente pasajeros de primera clase.

Grace — LA LINEA DE VAPORES CON ITINERARIO FIJO — GRACE — Line

El rival más cercano al vapor "SANTA ELISA", que saldrá el 26 de Mayo, es el vapor "SANTA LUISA", que saldrá el 9 de Junio, a la 1 P. M.

Nosa Line

New Orleans and South American Steamship Co. Servicio mensual de vapores de carga desde New Orleans, Estados Unidos, a puertos chilenos, y vice-versa. Unica línea directa, vía Canal de Panamá, sin trasbordos, evitando, así, los riesgos de robo, averías, demora, etc.

Por fletes y demás informaciones, ocúrrase a sus agentes en Santiago:

Munson Line

Salidas de Buenos Aires a Nueva York:
"PAN AMERICA", Mayo 20

Agentes generales de la Cunard Line

Grace y Cía. (Chile) S. A.

HUERFANOS 1189 — SANTIAGO

SOCIEDAD MARITIMA Y COMERCIAL
R. W. JAMES & Co.

El vapor nacional de pasajeros

"FLORA"

saldrá el JUEVES 20 de MAYO a las 6 P. M. para COQUIMBO, HUASCO, CALDERA, CHAÑARAL, TALTAL, ANTOFAGASTA, MEJILLONES, TOCOPILLA e IQUIQUE.
Recibe carga por el sitio N.o 24, frente calle Molina, desde el Miércoles 19 de Mayo.
Por pasajes y más pormenores en la Oficina de la

Sociedad Marítima & Comercial
R. W. JAMES & Cía.
Av. Errázuriz 1014, Teléf. 2652.
VALPARAISO

LUIS A. GONZALEZ C.
Bandera 152. — Teléf. Inglés 17[illegible]
SANTIAGO

P. S. N. C.

VAPORES PARA EUROPA
Vía Canal Panamá

OROPESA	22 de Mayo	1 P. M. Para Antofagasta, Mejillones, Iquique, Arica, Mollendo, Callao, Balboa, Cristóbal, La Habana, Coruña, Santander, La Pallice y Liverpool.
OROYA	5 de Junio	
ORIANA	19 de Junio	

Por estos vapores se expenden boletos de segunda clase para Europa y puertos de la Costa, a precios convenientes.

VAPORES PARA NUEVA YORK

EBRO	19 de Mayo	1 P. M. Para Antofagasta, Iquique, Arica, Mollendo, Callao, Salaverry, Payta, Balboa, Cristóbal, La Habana y Nueva York.
ESSEQUIBO	16 de Junio	
EBRO	14 de Julio	

R. M. S. P.

SERVICIO RAPIDO DE LUJO DESDE Buenos Aires a Europa

PROXIMAS SALIDAS DE LOS AFAMADOS VAPORES "A" VIAJES RAPIDOS A LISBOA EN 18 DIAS; CHERBURGO Y SOUTHAMPTON EN 19 DIAS

ASTURIAS	22 de MAYO
ARLANZA	2 de JUNIO
AVON	12 de JUNIO
ALMANZORA	23 de JUNIO
ANDES	3 de JULIO

PROXIMAS SALIDAS DE LA LINEA "D"

DESEADO	21 de MAYO	DEMERARA	2 de JULIO
DESNA	4 de JUNIO	DARRO	16 de JULIO

VIAJES DE LLAMADA DESDE VARIOS PUNTO DE EUROPA, SIRIA Y TURQUIA

SANTIAGO Agustinas 1017 — Casilla 528 THE PACIFIC STEAM NAVIGATION Co. VALPARAISO Calle Blanco — Casilla [illegible]

SUB-AGENTES EN SANTIAGO: TRASPORTES UNIDOS, ESTADO ESQUINA ALAMEDA; VILLALONGA, AGUSTINAS N.o 817.

INFORMACIONES CABLEGRAFICAS DEL EXTERIOR

DE NUESTROS CORRESPONSALES ESPECIALES, VIA EASTERN Y ALL AMERICA CABLES INC. DE "THE UNITED PRESS". — LOS ORIGINALES DE TODOS LOS CABLEGRAMAS QUE SE INSERTAN EN ESTA SECCION, ESTAN A DISPOSICION DEL PUBLICO EN ESTA IMPRENTA

La revolución encabezáda por Pilsudski ha triunfado en Polonia

El Presidente Wojciechowski y el Premier Witos, después de renunciar, recomiendan al pueblo que reconozca al Gobierno de Pilsudski.—El Presidente del Parlamento, señor Rataj, asumió temporalmente la Presidencia de la República.— El profesor Bartel organizó el Ministerio en el que Pilsudski desempeñará la Cartera de Guerra.— El General Haller, que se ha retirado con sus tropas a Posen, cerca de la frontera alemana, anuncia que desaprueba la actitud del ex-Presidente y del ex-Premier y que se apresta para combatir a Pilsudski, pero tiene muy pocas probabilidades de éxito.— El Mariscal combate a la derecha reaccionaria, pero rechaza el apoyo de los comunistas.— La huelga general, que había sido proclamada para apoyar la revolución, fué suspendida a mediodía, en vista del triunfo del movimiento

Pilsudski no acepta la cooperación de los comunistas

VARSOVIA, 15. — El partido comunista, cuya constitución es ilegal en Polonia, se declaró en favor del mariscal Pilsudski, a raíz de lo cual este jefe ordenó la detención de los principales dirigentes comunistas. — (U. P.).

¿Organizará Skirzynski el nuevo Gabinete?

VIENA, 15.—A raíz de la renuncia de Witos, el señor Rataj autorizó al ex-Ministro de Relaciones, señor Shrzynski, para que formara Gabinete.

La policía de Lemberg efectuó un raid a los cuarteles generales de los nacionalistas ukranianos, deteniendo a muchos de éstos y apoderándose de documentos. Los ukranianos habían hecho un llamado a sus partidarios, para que se prepararan para libertar a la Galicia austriaca de antes de la guerra, de Polonia, y establecer su independencia en caso de que la guerra civil se extendiera lo suficiente para hacer factible este plan.—(U. P.)

El ex-presidente Wojciechowski y Witos recomiendan el reconocimiento del Gobierno de Pilsudski

VARSOVIA 15. — La agencia oficial de noticias publica una proclama dirigida al pueblo polaco, firmado por los señores Wojciechowski, ex-Presidente, y Whitos ex-Premier, en la cual dan cuenta de sus renuncias y solicitan el reconocimiento del Gobierno del Mariscal Pilsudski, declarando que en sesión del Gabinete celebrada en la noche del Viernes, se acordó poner término a la resistencia, porque su continuación significaba la guerra civil, la huelga general, y el completo rompimiento dentro de las filas del ejército, el que se necesitaba para defender a la nación contra los ataques del exterior. (U. P).

Los funerales de los muertos en la calle Attles

VARSOVIA 15. — Ochenta mil personas asistieron a los funerales de los soldados muertos en la calle Attles. (U. P).

Sikorski se retiró hacia la frontera alemana

BRESLAU, 15. — Como consecuencia del estallido revolucionario, las tropas del general Sikorski han llegado a la frontera alemana, en donde se establecieron, protegiéndose con alambrados de púas y ametralladoras, en la frontera de la Alta Silesia.

Los comunistas polacos declararon la huelga general en Bombrowa. Se teme que se produzcan nuevos estallidos revolucionarios, en vista de que los propietarios de minas y fábricas de la Alta Silesia no pueden pagar los salarios de sus trabajadores.

Entretanto, el zloty bajó hasta cotizarse a razón de 33 por dólar. —(U. P.).

En Posen se concentraron las fuerzas adversas a Pilsudski

POSEN, 15. — El general Haller está reclutando una guardia de ciudadanos, con el propósito de resistir al mariscal Pilsudski. Se cree que Posen llegará a ser el punto de concentración contra las fuerzas del mariscal. — (U. P.).

Tropas lituanas cruzaron la frontera

VARSOVIA, 15. — Las tropas de Lituania cruzaron durante la noche la frontera de Polonia y ocuparon a lo larzo de la misma una faja de terreno de 8 millas de profundidad. (U. P.)

Renuncian el Presidentey el Premier

VARSOVIA, 15. — El periódico del mariscal Pilsudski "Poranny", refiriéndose a las negociaciones de paz, manifestó que el Premier señor Witos y el Presidente de la República señor Wojciechowski han presentado las renuncias de sus respectivos cargos. — (U. P.)

VARSOVIA. 15. — Los señores Wojciechowski y Witos presentaron las renuncias de sus cargos al señor Rataj, Presidente del Parlamento, quien las aceptó. — (U. P.)

Terminó la huelga general

VARSOVIA, 15.— A mediodía de hoy fué suspendida la huelga general en vista del triunfo del movimiento revolucionario encabezado por el mariscal Pilsudski.— (U. P.)

El presidente del Parlamento asume temporalmente la Presidencia de la República

VARSOVIA, 15.— El señor Rataj, Presidente del Parlamento, que ha asumido provisoriamente la Presidencia de la República, se ha dedicado inmediatamente a buscar a la persona que ocupará el cargo de Premier y a quien comisionará para organizar el nuevo Gabinete.—(U. P.)

Se anuncia oficialmente la renuncia del Presidente y del Gabinete Witos

VARSOVIA, 15. — Oficialmente ha sido anunciada la renuncia del Presidente, señor Wojcichowski, y del Gabinete presidido por el señor Witos. — (U. P.).

En breve será convocada la Asamblea Nacional

CRACOVIA 15. — El señor Rataj convocará a la Asamblea Nacional tan pronto como sea posible, para decidir lo relativo a la elección presidencial. (U. P)

El Mariscal visita al Parlamento

VARSOVIA, 15. — A las 2 P. M., el Mariscal Pilsudski visitó el Parlamento, habiendo conferenciado en la mañana con el Presidente de dicha corporación, señor Rataj. Dos horas después, éste último asumió temporalmente las funciones de Presidente de la República, y comisionó al ex-Ministro de Ferrocarriles, Profesor Edmund Bartel, para que organizara el Gabinete, a lo que el señor Bartel accedió. En seguida, el señor Rataj celebró conferencias con los dirigentes de los Partidos Democrático Cristiano, Nacional Democrático, Cristiano y Agrario.

Se calcula que las fuerzas de Pilsudski alcanzan - 35,000 hombres, en tanto que las fuerzas combinadas de sus oponentes, generales Sikorski y Haller, alcanzan solamente a 18,000 soldados. — (U. P.).

El profesor Bartel organizó el Ministerio

VARSOVIA 15. — El profesor señor Edmund Bartel, formó el nuevo Gabinete. (U. P).

El nuevo Gabinete

VARSOVIA 15. — El nuevo Gabinete está formado por las siguientes personas:

Premier y Ministro de Ferrocarriles, señor Bartel.

Ministro de Guerra, Mariscal Pilsudski.

Ministro de Relaciones Exteriores, Aleveske.

Ministro del Interior, Moltzeandovski.

Ministro de Finanzas, Czechowicz.

Ministro de Justicia, Mauovski.

Ministro de Comercio, Livits.

Ministro de Obras Públicas, Bronievski.

Ministro de Trabajo, Jurkivitz.

Ministro de Agricultura, Raczylski; y

Ministro de Educación, Mikulovski-Romovski. (U. P).

El avance lituano

VILNA, 15.—Los lituanos han ocupado el territorio llamado Zona Neutral, situado en Vilna y Lituania.

El Mariscal Pilsudski ha ordenado al Comandante de Vilna, Rydz-Smigli, que adopte las medidas necesarias para mantener el statu-quo. En los círculos militares no se considera de importancia el avance lituano, señalando que las tropas polacas concentradas en Vilna son superiores en número al Ejérciot lituano.—(U. P.)

Las bajas en la toma del Belvedere

BERLIN, 15. — Las informaciones que se reciben de Varsovia confirman que en el combate que tuvo como resultado la toma de Belvedere por los revolucionarios, resultaron 800 muertos y 2,000 heridos. — (U. P.).

Haller no acepta la renuncia de Wojciechowsky y de Witos

POSEN, 15.—El general Haller, [illegible] lanzado una proclama manifestando que está en desacuerdo con la renuncia del Gabinete del señor Witos y del Presidente Wojciechowski, y con sus últimos actos. Se ha anunciado que se prepara para emprender una nueva acción contra el Mariscal Pilsudski. Los propagandistas de Haller recorren Posen y Pomerania; pero se considera que Haller no tiene esperanzas de éxito, en vista de que los Gobernadores de todos los distritos de Polonia, han jurado adhesión a Pilsudski.—(U. P.)

ALEMANIA

Herr Marx, posible organizador del Gabinete

BERLIN, 15. — El Presidente Hindenburg pidió al señor Marx se hiciera cargo de la misión de organizar el nuevo Gabinete. El señor Marx prometió contestar mañana a mediodía. — (U. P.).

Una carta de Hindenburg a Marx

BERLIN, 15.— El Presidente Hindenburg dirigió una carta al señor Marx en la cual declara que las tentativas para organizar el nuevo Gabinete, han demostrado al Gobierno que no puede estar basado en otros partidos distintos de los anteriores. Le solicita que se haga cargo de la Cancillería en el Gabinete que actualmente se halla en funciones, debido a que "es imposible para el país, soportar la crisis en la actual situación".—(U. P.)

SURESLAVIA

RENUNCIA EL PREMIER

BELGRADO, 15. — El Premier señor Uzonovitch presentó su renuncia, la cual fué aceptada por el Rey. — (U. P.).

La causa de la renuncia del Premier

BELGRADO, 15. — La renuncia del Premier fué presentada a raíz de haber rechazado la oposición la propuesta del Gobierno de postergar indefinidamente la investigación sobre pretendidas incorrecciones en la contratación de algunos empréstitos. Estos hechos afectan a Radomir Patchitch, hijo del ex-Premier del mismo apellido. —(U. P.).

Las actividades de la Liga de las Naciones

Hacia la supresión gradual de la visación de los pasaportes

GINEBRA, 15. — La mayoría de las delegaciones a la Conferencia de Pasaportes se opone a la supresión inmediata de la visación, medida que, debería ser adoptada gradualmente mediante acuerdos mutuos entre los diferentes países. —(U. P.).

Se aumentará a 9 el número de miembros no permanentes del Consejo

GINEBRA, 15. — La Comisión reorganizadora del Consejo de la Liga acordó aumentar a 9 el número de miembros no permanentes del Consejo, después de lo cual Lord Cecil propuso el aplazamiento de la discusión de la cuestión del aumento del número de miembros permanentes hasta más tarde.

Se tiene entendido que entretanto los diplomáticos tratarán de inducir al Brasil y a España a retirar sus demandas, en la misma forma que lo ha hecho China y Polonia. — (U. P.).

España necesita un asiento permanente en el Consejo

GINEBRA, 15. — Durante la discusión desarrollada hoy en la Comisión reorganizadora del Consejo de la Liga, Von Hoesch declaró que el Gobierno y el pueblo alemanes eran partidarios de la creación de un asiento no permanente para un país latino americano.

El señor Palacios, delegado de España, hizo notar que España debía tener un asiento permanente en el Consejo; en caso contrario, no podría prestar su cooperación efectiva a la Liga. — (U. P.).

Tres asientos para la América latina

GINEBRA, 15. — Con la decisión de conceder al bloque de la América Latina un asiento no permanente, se cree que este bloque se arreglará para hacer rotativo 1 asiento sobre la base de concederlo por turno a la Argentina, Chile y el Brasil.

Otro de los nuevos asientos no permanentes sería concedido a los países del norte, entre los cuales figuran las Indias Occidentales y Centro América.

El tercer asiento será para los países sudamericanos más pequeños.

Se cree que durante la asamblea de Setiembre, Chile será elegido por el primer grupo; Cuba o el Salvador po rel segundo, y Colom-Salvador por el segundo, y Colombia por el tercero. (U. P.)

Parece solucionada la crisis

EN CUANTO SE REFIERE AL INGRESO DE ALEMANIA A LA LIGA

GINEBRA, 15. — La crisis producida en el seno de la Liga de las Naciones parece virtualmente solucionada, por lo menos en lo que se refiere al ingreso de Alemania a la Liga en Setiembre, pues el representante alemán en la Comisión encargada de reorganizar el Consejo, von Hoesch, anunció que Alemania aceptaba el proyecto de Lord Cecil de aumentar el número de asientos no permanentes en tres, de los cuales uno sería concedido a un país latino americano.

Aunque España y el Brasil no han aceptado todavía el proyecto en cuestión, en los círculos de la Liga se abriga la esperanza de que la creación de un nuevo asiento no permanente para un país latino americano satisfará al Brasil, al mismo tiempo que concesión del derecho a la reelección satisfará a España. (U. P.)

Una declaración del señor Le Breton

GINEBRA, 15. — En la Comisión encargada de la reorganización del Consejo de la Liga de las Naciones, el delegado argentino, señor Le Bretón, declaró:

"Argentina se mantiene fiel al programa de 1920 para la democratización del Consejo, haciendo que todos sus miembros sean designados por elección, que todos los Estados sean iguales y que se emplee el sistema rotativo con derecho a reelección; por tanto, estamos preparados para aprobar el proyecto de Lord Cecil, de aumentar el Consejo a catorce miembros con el sistema rotativo y el derecho a reelección, como un paso hacia nuestros ideales. Mientras tanto, nos oponemos a cualquier sistema de zonas de influencia dentro de la Liga. Argentina no puede ceder su derecho de defender cualquier asunto que se le haya confiado, como asimismo, no puede permitir que cualquiera otra nación la represente en el seno de la Liga". — (U. P.).

El delegado argentino refuta una petición brasileña

GINEBRA, 15. — En la discusión suscitada en la sesión de hoy de la Comisión reorganizadora del Consejo de la Liga, el delegado argentino, señor Le Bretón, a nombre de toda la América Latina, refutó la pretensión brasileña a un asiento permanente en el Consejo.

"La Argentina —dijo— no podría asumir la representación o aceptar defender a alguien sin autorización explícita; del mismo modo no puede permitir que alguien asuma la responsabilidad o la represente directa o indirectamente sin autorización especial. A pesar de que Argentina no pretende una posición de importancia especial en América, sin embargo no puede ceder a otro el puesto que ocupa en la fila".

M. Fromageot, de Francia, y el señor Matsuda, del Japón, apoyaron la creación de nuevos asientos para la América Latina. El señor Scialoja, de Italia, aceptó que el número de los asientos no permanentes fuera aumentado en tres, de los cuales uno sería cedido a la América Latina. — (U. P.).

ITALIA

Violento temblor en Zagreb

TRIESTE, 15. — Un violento temblor de 30 segundos de duración sacudió la ciudad de Zagreb. Numerosas casas recibieron perjuicios. Los habitantes abandonaron sus casas y huyeron al aire libre a fin de ponerse en salvo. — (U. P.).

Un ferry-boat choca con un vapor

MESSINA, 15. — El ferry-boat "Scilla", que transportaba coches de ferrocarril a través de los estrechos, chocó con un vapor que resultó con graves averías. Entre los pasajeros del ferry-boats se produjo enorme pánico. — (U. P.).

ROMA, 15. — **El Papa recibió en audiencia a Monseñor Van Roey**, al coronel don Antonio José Leite y familia y a un grupo de peregrinos paraguayos. — (U. P.).

Monseñor Cerretti recibirá la púrpura cardenalicia el mes próximo

ROMA, 15. — El Papa ha declarado que en el Consistorio que se celebrará en el mes de Junio, hará una alocución e investirá a Monseñor Cerreti con la púrpura cardenalicia. No se crearían nuevos Cardenales hasta Noviembre.

En seguida, el Papa hará varios cambios diplomáticos. El Vaticano espera todavía que el Gobierno brasileño designe a Monseñor Beda Cardinale como Nuncio en Río Janeiro. El Gobierno informó al Santo Padre que mientras hacía algunas reservas a dicho nombramiento, esperaba acceder a los deseos del Vaticano, para aceptar a Monseñor Beda Cardinale como persona grata. — (U. P.).

MARRUECOS

Varios jefes rifeños se someten a España

MADRID, 15. — Se ha recibido el siguiente parte oficial de Marruecos:

"Se han sometido al Majzen los jefes de Xensaid, quienes han ofrecido colaborar a la obra de España. — (U. P.).

MADRID, 15.— A la 1.50 de la tarde de hoy las tropas españolas ocuparon en el territorio de beniurriaguel la posición de Sidi Kensef, ubicada en la cota 320.— (U. P.)

Comunicado oficial españo

MADRID, 15.—Se ha recibido el siguiente comunicado oficial de Marruecos:

"El general Sanjurjo comunica desde Calaquemado, que a las 9 de la mañana de hoy se ocuparon los objetivos perseguidos en la cabila de Beniurriaguel, consistente en la rectificación del frente entre Loma Morabos y Elguiaz. En la ocupación de Sidi-Insef, que contaba con trescientos veinte hombres, el enemigo opuso poca resistencia. Las bajas españolas fueron escasas.

"Las fuerzas de la vanguardia tantean el frente enemigo, por si, con la rapidez que se ha efectuado el avance, fuese posible alcanzar otros objetivos, señalados en la otra etapa del plan de operaciones.

"En el momento en que el general Sanjurjo telegrafiaba las informaciones precedentes, no tenía noticias todavía, sobre las columnas del comandante Carrasco, que partieron del Zoco Telata y que están operando sobre Beni-Tuzin. Tampoco se tenían noticias de las fuerzas francesas, que avanzan desde importantes posiciones ocupadas últimamente, a fin de estrechar el cerco de Beniurriaguel. —(U. P.)

VERMOUTH CINZANO
VENDEDOR MAYORISTTA
ALFREDO BLANCHARD
Calle La Bolsa 33, Teléfono 1890
BITTER CINZANO

LINCOLN

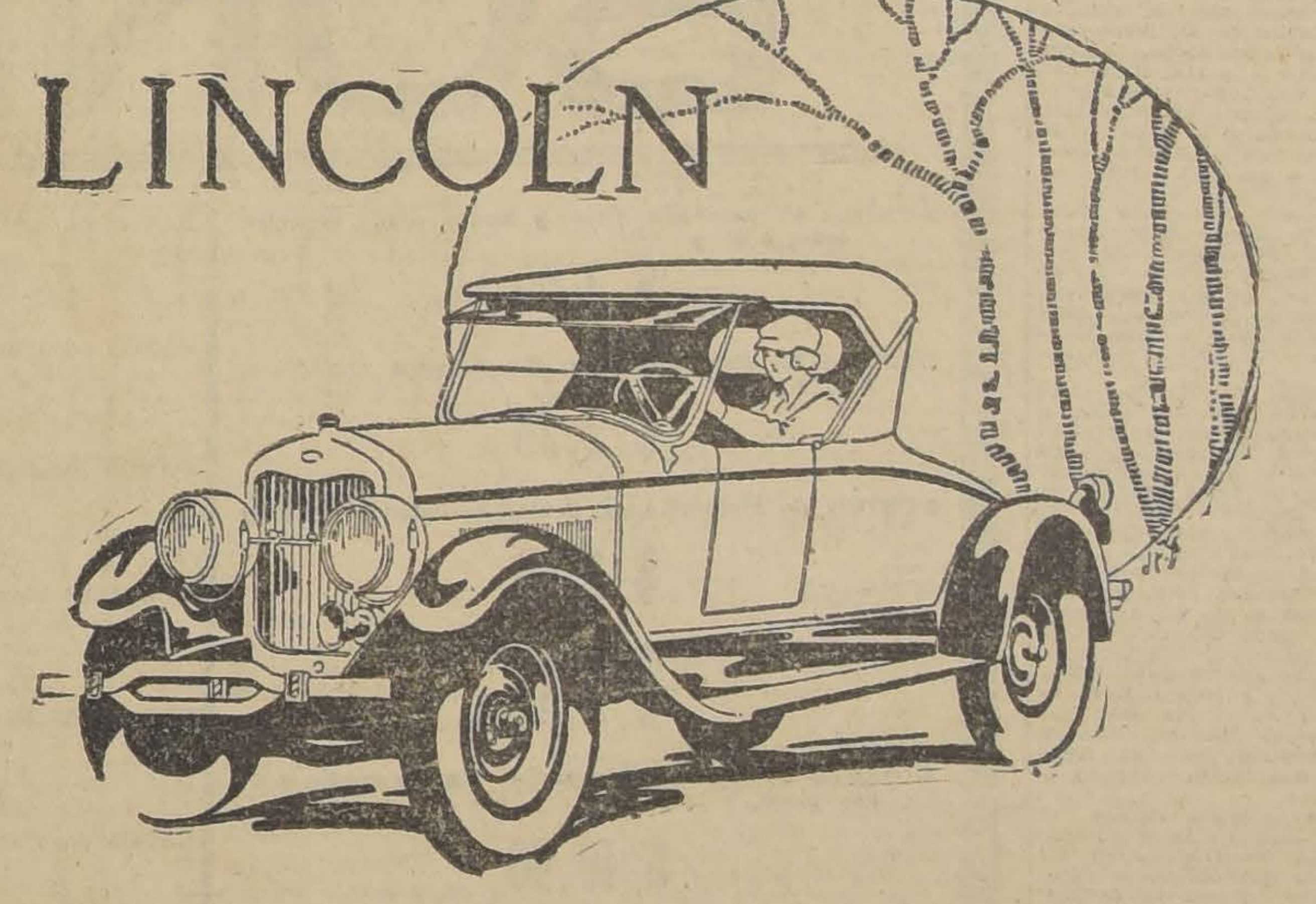

Cuando se habla de calidad, de refinamiento, del máximum que se puede pedir, la idea del automóvil Lincoln es el resultado lógico del interés que la Ford Motor Company ha puesto para producir una máquina que honra a la industria automovilística.

DIVERSOS MODELOS DE LINCOLN SE PUEDEN VER
EN NUESTRA EXPOSICION EN

Ahumada esq. Moneda

Lincoln Motor Company
División de Ford Motor Company

TERRAZA ARMENONVILLE
Los concesionarios invitan a Ud.
SIN COSTO ALGUNO
a visitar la más cómoda y elegante sala de baile y el rendez-vous de la élite social santiaguina
DANCING DE 6.30 A 9 P. M. — SERVICIO DE TE DE 4.30 A 6 P. M.

Señor Hacendado

Para su establecimiento de Lechería tenemos maquinarias para la fabricación de quesos y mantequilla, el legítimo y acreditado cuajo líquido

"HANSEN"

También ofrecemos colorantes líquidos para quesos y mantequilla, estanques de cobre estañado de doble fondo con serpentín recalentador, Descremadoras "Diabolo" Batidoras y Enfriadoras.

Por cualquier aparato para la fabricación de quesos o mantequilla, solicite folletos y detalles en el Departamento Maquinarias de

Morrison & Co. — Santiago

PARA
Comprar
Gramófonos
PORTATIL O DE SALON
Dirigirse a la
"CASA JANKELEVICH"
y lo obtendrán
CON GRANDES FACILIDADES DE PAGO
BANDERA 620
3.er piso, oficinas 8 y 10

Anoche se efectuó en Buenos Aires la última rueda del Campeonato Panamericano de Box Amateurs

El argentino Ubeda, de peso mosca, derrota al norteamericano Lyons.— Héctor Méndez, argentino, vence por puntos al norteamericano Charles Halloran.— El norteamericano Arthur Flyn, derrota por puntos al uruguayo Meliante, en el peso medio.— El chileno Veloso es vencido por puntos por el norteamericano Simmons.

Anoche se efectuó en la capital argentina en el Teatro Coliseo la segunda y última rueda del campeonato Pan Americano de Box entre un equipo formado por los boxeadores suramericanos y los campeones norteamericanos. El resultado favorable a los suramericanos deja claramente establecida la superioridad de nuestros campeones.

Resultado y desarrollo de los combates

Categoría peso Mosca: José Ubeda, argentino v. Lawrence Lyons, norteamericano, 3 rounds. Venció Ubeda por puntos

BUENOS AIRES, 15.—(United).—En la primera pelea de esta noche, por el Campeonato Panamericano de Box, el argentino José Ubeda derrotó por puntos al norteamericano Lawrence Lyons.

BUENOS AIRES, 15.—La primera pelea de esta noche, entre los pesos mosca, José Ubeda, argentino, y Lawrence Lyons, norteamericano, se desarrolló como sigue:

Primer round. — Ubeda ataca con la izquierda; Lyons responde bien, y fintean. Ubeda consigue colocar una fuerte derecha al mentón del norteamericano, quien se dobla. Ubeda esquiva hábilmente los ataques del norteamericano; el argentino lleva a las cuerdas a su rival, obligándole a cubrirse con rápidas derechas. El americano esquiva una derecha a la cara, y entra una izquierda al cuerpo, seguida de una derecha a la cara. Ubeda entra varios golpes de izquierda, y una fuerte derecha a la mandíbula, terminando el round con ventajas para el argentino.

Segundo round.—Lyons trata de sorprender a Ubeda, quien se mantiene a la distancia, y entra con su derecha a la cara, Lyons se muestra sumamente hábil; pero Ubeda esquiva con maestría. Lyons lleva la ofensiva momentáneamente, pero Ubeda reacciona y lleva a su adversario hasta las cuerdas, colocándole un-dos en la cara. En el centro del ring. Ubeda aplica una recia derecha a la mandíbula que conmueve a Lyons. Se producen frecuentes clinches, equilibrados. Este round pertenece al norteamericano.

Tercer round.—Ubeda ha reservado para esta vuelta sus energías, e inicia el ound violentamente entrando derechas e izquierdas netas a la cara. Lyons entra su derecha; pero el argentino le devuelve el golpe aplicándolo en la mandíbula, siempre a la distancia. La lucha se torna violenta hacia el final, llevando Ubeda la dirección de la pelea hasta la terminación del round.—(U. P.)

CATEGORIA PESO MEDIO LIVIANO

Héctor Méndez, argentino, v. Charles Halloran, norteamericano; 3 rounds; venció el argentino Héctor Méndez, por puntos

BUENOS AIRES, 15.—En la categoría peso medio liviano, el argentino Héctor Méndez derrotó al norteamericano Charles Halloran. El triunfo fué adjudicado por puntos.—(U. P.)

BUENOS AIRES, 15.—Desarrollo de la pelea entre los pesos medio-livianos Héctor J. Méndez, argentino, y Charles Halloran, norteamericano:

Primer round: La pelea se inicia con un clinch, en el que Méndez entra su derecha al cuerpo de Halloran, seguida de un izquierdo y nuevos golpes hábilmente dirigidos, no preocupándose, al parecer de los golpes de su adversario. Méndez persigue al norteamericano, quien logra entrar un golpe de izquierda, que toca el cuerpo de su adversario. En este momento, el referée llama la atención de Halloran por agarrarse de su adversario. Méndez golpea el cuerpo de Halloran, con ambas manos, quien parece sentir el efecto de los golpes. El argentino entra un izquierdo a la cara de su rival, el que contesta con un derecho también a la cara. Halloran continúa agarrándose, mientras el argentino lo lleva hasta las cuerdas. El referée llama nuevamente la atención al norteamericano. Al terminar el round, Méndez coloca dos golpes de izquierda y dos de derecha a la cara de Halloran. Termina el round con ventaja para Méndez, de quien puede decirse que actuó indeciso.

Segundo round: Al empezar este round, el referée para la pelea y obliga a los seconds del norteamericano a decir a Halloran que no continúe tomándose de su contendor. Vuelta a iniciar la pelea, Méndez se muestra más decidido. Golpea al cuerpo de su adversario. Halloran continúa agarrándose cuando siente los golpes. La pelea se hace violenta, cuando Méndez, molesto por la forma de boxear de su adversario, activa el tren. El norteamericano, a pesar de las amonestaciones del referée, sigue agarrándose. Méndez coloca fuertes golpes y lleva la iniciativa de la pelea. Halloran demuestra sentir el castigo. Méndez continúa atacándolo, pero su rival lo traba continuamente. Round a favor de Méndez.

Tercer round: Méndez inicia el ataque con un directo a la cara. Halloran continúa incurriendo en su misma falta, lo que obliga al referée a advertirle que a la tercera amonestación será descalificado. El argentino entra dos derechos y lleva a Halloran, que está groggy, hasta las cuerdas. Méndez entra toda clase de golpes, que hacen retroceder al norteamericano hasta su rincón. El argentino ataca, ahora, decididamente y lleva a su adversario a las cuerdas, nuevamente. Méndez domina netamente. Ambos contendores se encuentran cansados, pero Méndez, más decidido, ataca fuertemente usando ambas manos. Halloran rehusa la pelea, corriendo al rededor del ring y es perseguido por el argentino, quien, a pesar que el americano continúa agarrándolo, lo castiga fuertemente.

CATEGORIA PESO MEDIO.—HUGO MELIANTE, URUGUAYO V. ARTHUR FLYNN, NORTEAMERICANO.—3 ROUNDS.—VENCIO POR PUNTOS EL NORTEAMERICANO

BUENOS AIRES 15.—En el match entre los pesos medio, Hugo Meliante, uruguayo, y Arthur Flynn, norteamericano, venció este último por puntos.

BUENOS AIRES 15.—(United).—La pelea realizada entre los pesos medio, Hugo Meliante, uruguayo, y Arthur Flynn, norteamericano, se desarrolló en la forma siguiente:

Primer round.—El americano inicia el ataque y coloca un golpe de izquierda, cuyo efecto se deja sentir en el uruguayo. Flynn continúa atacando. Meliante coloca una buena izquierda y derecha al mentón, seguidas de otra derecha, también al mentón, repitiendo en seguida el mismo golpe. Meliante retrocede alrededor del ring, dando contra-golpes. Luego, el uruguayo entra un fortísimo derecho a la cara de su adversario, que hace retroceder al americano. Ambos contendores fintean largamente. Durante un cambio de golpes, Meliante entra un un dos, manteniendo la iniciativa de la pelea. El norteamericano da la impresión de ser el más fuerte, mientras que Meliante, es más veloz. Después de un cambio de golpes, Flynn ataca. Meliante entra un derecho a la cara, produciéndose un clinch nulo. El uruguayo erra en un golpe de derecha. Se produce un clinch, en el que logra alguna ventaja el americano. Termina el round con ventaja de Meliante.

Segundo round: Nuevamente, el norteamericano inicia la pelea, cuyos golpes son bloqueados por el uruguayo, que entra un izquierdo. Se produce un clinch, en que no hay golpes. Flynn tira un izquierdo que no da en el blanco. Sigue un clinch sin resultados. Meliante bloquea dos golpes de Flynn y coloca su izquierda y derecha, bastante netas, seguidas de otro izquierdo. El americano erra un izquierdo, siendo recibido por un uppercut de Meliante. Después de un largo finteo, Meliante entra dos derechas, a las que sucedieron varios clinchs. Ya separados, el uruguayo coloca una derecha e izquierda. Flynn entra un buen golpe de derecha, al que el uruguayo contesta con dos izquierdas y un derecho que no alcanza a tocar a su rival. Flynn logra colocar un fuerte derecho al mentón de Meliante, quien, a su vez, contesta con el mismo golpe. El uruguayo ataca, produciéndose un cambio de golpes que es favorable a él, colocando, en seguida varios golpes al mentón de su contendor. Meliante actúa inteligentemente. Después de un clinch nulo, termina el round, que es favorable al uruguayo.

Tercer round: Antes de iniciar la pelea, ambos contendores se dan la mano. Meliante ataca y entra un buen uppercut, seguido de un derecho, errando este golpe, que intenta nuevamente, pero logra localizar dos izquierdos. Después de fintear largo rato, se produce un clinch. Ambos pierden sus golpes de derecha. Flynn castiga a su adversario con un fuerte derecho al mentón, después del cual se produce un cuerpo a cuerpo, en el que logra ventaja el uruguayo. Este entra golpes con ambas manos, después de los cuales se traban en clinch. El uruguayo inicia el ataque con un derecho que no alcanza al americano, quien localiza este mismo golpe, en la cara de su contrario. Después de un clinch nulo, Meliante coloca un derecho al mentón de Flynn, llevándolo hasta las cuerdas. El norteamericano reacciona, y con un fuerte golpe de derecha, tiende en la lona al uruguayo, quien se levanta inmediatamente. El americano ataca,, localizando un izquierdo en el mentón de su adversario. Separados de un clinch, sin resultados, Meliante coloca dos izquierdos. Termina el round.

CATEGORIA PESO PESADO. —IGNACIO VELOSO, CHILENO, v. STANLEY SIMMONS, NORTE-AMERICANO. — 3 ROUNDS, VENCIO POR PUNTOS SIMMONS

BUENOS AIRES 15. — En la categoría peso pesado, el norte-americano Stanley Simmons derrotó por puntos al chileno Veloso.

BUENOS AIRES 15 (United). — Desarrollo de la pelea entre los pesos pesados, Stanley Simmons, norte-americano, e Ignacio Veloso, chileno:

Primer round. — Empieza el round con un fuerte izquierdo del americano, que hace caer a Veloso, para levantarse después de cinco segundos. Después de un clinch sin resultados, Veloso ataca, produciéndose nuevamente otro clinch, seguido de un tercero a raíz de un ataque del chileno. Ambos contendores se toman. En un cuarto clinch, el chileno golpea varias veces al cuerpo de su contrario. Después de separados, Veloso alcanza al norte-americano con un izquierdo al cuerpo, entrando nuevamente al clinch, en el que el réferee lucha por separarlos. Veloso entra un buen golpe de izquierda al mentón de Simmons, produciéndose un clinch, seguido de otro, en el que ambos luchan sin poder colocar golpes netos. Vueltos a la pelea, domina el americano, quien entra algunos golpes que hacen efecto al chileno. En seguida éste, entra un fuerte izquierdo al mentón, al que sucede un clinch en que ambos se golpean. Termina el round favorable a Simmons.

2.o Rounds. — En este round, Veloso inicia el ataque con un fuerte derecho, que aplica al mentón del americano, quien pega varios martillo al mentón del chileno, lo cual, el público hace demostra nes de protesta. Trabados en Veloso empuja al americano las cuerdas. Veloso alcanza a val con un derecho y lo lleva mente hasta las cuerdas, donde sigue la lucha. Aquí, Simmons dos izquierdos y un derecho al tón, que Veloso contesta con u recho, también al mentón, hacie tambolear a Simmons, intentando seguida colocar otro derecho sin sultado.

Después de un clinch nulo, Ve coloca un buen derecho en el cu del norte-americano, quien cont con dos izquierdos a la cara. Am se castigan en un rincón del ring vando Simmons hacia las cuerdas chileno.

Viene un clinch nulo. Veloso dos golpes al mentón de Simmo mostrándose sumamente cansado seguida, con un fuerte derecho arrodillarse a Simmons. Termina round.

3.er Round. — Ataca Veloso, err do un derecho, pero alcanza el cu po de su adversario con un izquie do. El americano responde al a que, con dos izquierdos. El chileno coloca un derecho al corazón, segui do de otro al cuerpo, que Simmons contesta con una buena derecha al mentón. El chileno, que lleva la ini ciativa del combate, entra dos iz quierdas al cuerpo y dos al mentón del americano. Simmons ataca con la izquierda, mientras Veloso le entra dos derechos al cuerpo: Veloso sigue castigando al cuerpo. Simmons retrocede alrededor del ring, seguido por su rival, que lo castiga al cuerpo con ambas manos. La pelea se hace violentísima. Veloso sigue castigando. Ambos están cansados, pero Veloso ataca con más insistencia y entra un izquierdo al cuerpo, que Simmons contesta con otra derecha. El norte americano pierde varios golpes mientras Veloso lo toca nuevamente con una derecha al mentón y al cuerpo.

El round ha sido sumamente lento, mostrándose ambos de corazón. El americano, impresionado por la valentía de su rival, retroc

LA SOLUCION DE LA CRISIS OBRERA EN GRAN BRETAÑA

LONDRES, 15 — Los delegados de los mineros sesionaron durante media hora, después de el cual suspendieron sus reuniones hasta el Jueves. Entretanto los obreros de los diferentes distritos mineros estudiarán las proposiciones formuladas por Mr. Baldwin para solucionar la crisis.— (U. P.)

LONDRES, 15.— A causa de la huelga hoy no hubo cotizaciones sobre acciones de compañías de salitre chileno.—(U. P.)

El Gobierno busca recursos

LONDRES, 15. — El Gobierno hace cálculos sobre los mejores medios para resarcir los gastos extraordinarios que demandó la huelga general y para obtener los tres millones extraordinarios de subsidios para las minas de carbón.

En el discurso referente al presupuesto, el Canciller del Tesoro, Mr. Winston Churchill declaró que serían necesarios nuevos impuestos a fin de mantener la paz industrial.

Ciertos grupos del Parlamento recomiendan ahora que se aumenten los derechos de aduana sobre la cerveza, el té y la cocoa, a fin de evitar el aumento de los impuestos directos.

Se estima extraoficialmente que el costo de la huelga es igual al aumento de 6 peniques por libra, ganado en el impuesto a la renta. —(U. P.).

Los obreros de los malecones volverán mañana al trabajo

LONDRES, 15. — Se llegó a un acuerdo, que fué firmado en la noche de hoy Sábado, en la disputa que estaba pendiente con los trabajadores de los malecones, los que regresarán a sus labores el Lunes.

COMENTARIOS SOBRE EL RESULTADO DEL CAMPEONATO PANAMERICANO DE BOX AMATEURS

EL PRESIDENTE DE LA DELEGACION CHILENA, SEÑOR ALVARO DE LA CRUZ, DIC QUE SURAMERICA NADA TIENE QUE APRENDER DEL BOX AFICIONADO NORTEAMERICANO.—UN PASTOR PROTESTANTE BENDECIA AGUAS NORTEAMERICANAS ANTES DE INICIARSE LAS PELEAS.—NO SE TRIUNFA CON PLEGARIAS, SINO CON LOS PUÑOS.—EL PROXIMO CAMPEONATO SE REALIZARA EN NUEVA YORK EN 1930. — OTRAS NOTICIAS.

BUENOS AIRES, 15.—Después de realizado el Campeonato Panamericano de Box hemos entrevistado al señor Alvaro de la Cruz, presidente de la delegación chilena al campeonato de selección suramericano de box, y ha declarado especialmente para "La Nación" de Santiago, que después de realizadas las competencias panamericanas entre dos equipos de ambas Américas, se demuestra que estábamos equivocados los suramericanos respecto al conocimiento y la escuela de los norteamericanos. El equipo de Sur América puede vanagloriarse de haber dado una lección de boxeo a los norteamericanos y también lección de comportamiento en el ring. Mientras los yanyees cometían toda clase de incorrecciones durante el desarrollo de los encuentros, los suramericanos desarrollaban un boxeo científico y caballeresco.

—Me tocó, dice el señor de la Cruz, actuar de árbitro de varios encuentros en la primera rueda de este torneo, y a no mediar la importancia de él, hubiese descalificado a dos competidores norteamericanos que usaban toda clase de golpes prohibidos y uno de ellos llegó al extremo de amenazarme durante el transcurso del match al llamarle la atención.

Analizando de la Cruz las peleas, dice que Purcaro y Silva se clasificaron como dos hombres de escuela, especialmente el último, que ofreció un encuentro lleno de interés, dominando a un rival de grandes méritos, como el norteamericano Montti.

Bonfiglio hizo un papel deslucido y nuestro representante Cornejo, injustamente eliminado de la selección, hubiese triunfado por K. O. sobre el norteamericano. El peso mosca argentino, Ubeda, una revelación en la selección suramericana, se comportó brillantemente frente al representante norteamericano que hace seis meses hizo match draw con Fidel La Barba, campeón mundial de peso mosca.

Méndez, con clásica escuela anotóse amplio triunfo por puntos. Meliantes, el uruguayo, perd estrechamente por puntos

El match entre los pesos pesados era es perado con ansiedad. En el primer mome tuvo alternativas inesperadas, permaneciend arrodillado al primer golpe, Veloso, 7 segundo El primer round fué del norteamericano; pe en los dos siguientes el chileno, especialmente el último, Veloso, dominó ampliamente a su r val. El fallo le fué adverso y el público sil unánimemente el veredicto y no pudo escuchar el Himno norteamericano.

Resumiendo, Sur América nada tiene q aprender de Norte América en el box de aficion dos, y al contrario los norteamericanos han re bido una lección de box científico y caballeres

Un pastor protestante que bendecía la aguas de los norteamericanos antes de subir a ring, era la nota pintoresca del espectáculo. Co plegarias no se ganan las peleas, sino que co los puños.

El Coliseo se vió concurridísimo de un nu meroso público, durante las dos noches que dur el campeonato. El próximo torneo se acord realizarlo en Nueva York en 1930.

La Delegación chilena regresará el Juev próximo.

Esta noche, la Confederación Suramerica ofrecerá un banquete a los participantes d Campeonato Panamericano de Box El Congres Suramericano de Box se reunirá el Lunes próx mo en sesión extraordinaria, para conocer l renuncia del Director y Sub-Director de la Of cina Permanente.

El Lunes próximo se ofrecerá por la Con federación Suramericana de Box un banquete a Presidente de la Delegación chilena, señor Alvar de la Cruz. Numeroso grupo de prestigiosos pe riodistas asistirá al banquete al señor de la Cruz. — **ALVAREZ.**

ESTADOS UNIDO

Charley Paddock bate un vo record mundial en las 100 yardas

LOS ANGELES, 15.—El sp ter Charles Paddock estableció nuevo record mundial en la ca ra de 100 yardas, cubriéndolas 9.5 segundos, lo que mejora 1|10 de segundo el record ant

ARGENTINA

El 12.o Salón de Acuarel

BUENOS AIRES, 15.—Con a tencia del Presidente Alvear, inauguró esta tarde el 12.º Sa de los Acuarelistas. En dicha remonia, se realizó un homena la memoria del pintor Jorge múdez. Los comentarios sobre trabajos expuestos, fueron fa bles. — (U. P.).

LA SOLUCION DEL CONFLI TO FERROVIARIO

BUENOS AIRES, 15. — Esta ñana se reanudaron las conver ciones iniciadas anoche con el nistro de Obras Públicas, tend tes a llegar a una solución conflicto del Ferrocarril del P fico.

La buena disposición que, bas partes, se observaba anoche vo hoy el feliz resultado que peraba, quedando zanjadas las dificultades suscitadas.

La resolución del Ministro d ne, en lo que se refiere a los mentos de sueldo que la emp deberá acordar, accediendo petición de la Unión Ferrovia que dichas mejores deberán carse en la siguiente forma:

1.o En las categorías del p sonal administrativo, cuyas ras también ha solicitado la U Ferroviaria, ante Ministerio da acordado que la Empresa cederá de acuerdo con su p ofrecimiento de estudiar la ción, a fin de poder acceder chas mejoras. (U. P.)

LA PLATA, 15. — Debido densa neblina que cubría la ci en la madrugada de hoy, se p dujo un choque entre dos tr a consecuencia del cual res ron 30 personas heridas. Ambos rros quedaron completamente trozados. (U. P.)

El conflicto del Ferrocarril Pacífico ha sido solucion

BUENOS AIRES, 15 — El nistro de Obras Públicas ha cionado el conflicto que existía tre el Ferrocarril del Pacífico empleados, habiéndose llega un compromiso sobre la base eliminar la amenaza de huelg rroviaria. — (U. P.).

CASA BURGALAT
HUERFANOS Y AHUMADA
Esta semana tendremos venta especial en los departamentos de
BLANCO Y BONETERIA

FUNDAS de almohada, plaza y media, lienzo especial, $ 4.50, 3.90 y
$ 2.90
FUNDAS de almohada, rico lienzo, para una plaza, $ 2.70 y
$ 2.25
FUNDAS de almohadones, dobladillo calado, $ 4.90 y
$ 2.90
SABANAS crea algodón, una plaza, $ 10 80 y
$ 9.80
SABANAS de tocuyo doble ancho, plaza y media y de una plaza, $ 12.50 y
$ 10.90
SABANAS cretona algodón, $ 14.90 y
$ 11.50
SABANAS de rica cretona, plaza y media, $ 23.80 y
$ 19.80
TOALLAS felpudas, calidad extra, tamaño y clase insuperables, $ 5.90, 3.90 y
$ 2.95
TOALLAS Nido de Abeja, muy buena clase,
$ 1.95
SERVILLETAS de mesa, $ 3.50 y
$ 2.20
SERVILLETAS de mesa, puro hilo, la docena
$ 34.50
OPAL para ropa interior, doble ancho, variedad de colores, el metro
$ 4.90
PAÑOS de cocina, $ 2.40, 1.80 y
$ 1.25

PAÑOS de hilo para cristales, $ 4.90
$ 4.50
PAÑOS para muebles, $ 3.90 y
$ 2.90
PAÑOS paha pisos, $ 1.40 y
$ 1.20
COLCHAS blancas, clase especial, desde
$ 17.50
DELANTALES para mozos,
$ 3.90
SACOS para ropa, de coti extra,
$ 6.50
LIENZOS lavados, especiales de la casa, $ 2.50, 2.10, 2.00 y
$ 1.65
TOCUYO lavado, ancho 91 centímetros,
$ 1.70
COTI americano, clase extra
$ 3.90
SOBRECAMAS rica cretona, para catrecitos
$ 13.50
SOBRECAMAS rica cretona, acolchado especial,
$ 24.50
SOBRECAMAS plaza y media, clase extra, acolchado especial
$ 45.00
VISILLOS de malla con dibujos modernos, desde
$ 7.90
FILLET, malla y tul para cortinas y visillos, ancho 180 centímetros, blancos, crudos y de colores, el metro desde
$ 6.90

CAMISETAS de algodón para señoras, desde $ 5.90, 4.90 y
$ 3.50
CAMISAS jersey algodón, desde
$ 4.50
CALZONES jersey algodón, desde $ 5.90 y
$ 5.50
COMBINACIONES para señoras, pura lana, media lana y de algodón, $ 27, 23, 15.90 y
$ 12.90
CAMISETAS de pura lana, desde $ 14.90 y
$ 10.80
CALZONES de lana y de media lana, $ 17.90, 14.90 y
$ 12.90
CAMISETAS para niños, de pura lana y de algodón, desde $ 1.50 y
$ 2.70
COMBINACIONES de lana para niños, desde
$ 9.90
CALZONES para niñitas, de pura lana y media lana, desde $ 12.90 y
$ 7.90
MEDIAS imitación hilo, muy buena clase, todos colores, $ 4.50 y
$ 2.90
MEDIAS de seda fabricadas especialmente para la casa, colores de moda, $ 5.90 y
$ 3.90
FRANELA finette blanca, rica clase, ancho 84 centímetros
$ 4.90

INFORMACIONES CABLEGRAFICAS DEL EXTERIOR

DE NUESTROS CORRESPONSALES ESPECIALES, VIA EASTERN Y ALL AMERICA CABLES INC. DE "THE UNITED PRESS". — LOS ORIGINALES DE TODOS LOS CABLEGRAMAS QUE SE INSERTAN EN ESTA SECCION, ESTAN A DISPOSICION DEL PUBLICO EN ESTA IMPRENTA

El dirigible «Noruega» llegó a Alaska

Después de pasar sobre Nome, aterrizó en Teller, a 70 millas al Sur de dicha ciudad.— La noticia del arribo de los exploradores ha causado hondo júbilo en todas partes, pues se comenzaba a temer por su suerte.— Felicitaciones a Amundsen y al Comandante Nóbile.

Un mensaje de Nome al Norge

SEATTLE, 15. — Las autoridades navales de este puerto han recibido un despacho de Córdoba, Alaska, referente al "Norge", que dice se ha interceptado allí el siguiente mensaje, dirigido desde la estación de Nome, al dirigible:

"Hemos recibido todo. Sigan adelante cuando estén listos".

No hay mayores detalles al respecto. — (U. P.).

El dirigible ubicado en Alaska

WASHINGTON, 15. — El Departamento de Guerra ha recibido despachos inalámbricos en que se dice que el "Norge" fué ubicado en Teller, Alaska.

Agregan los despachos que la radio estación de Fairbanks se ha estado comunicando con el dirigible desde las 11 de la noche del Viernes, hora de Alaska. — (U. P.).

Mussolini felicita a la esposa del comandante Nobile

ROMA, 15. — El Rey, por intermedio de un ayudante de campo, y el señor Mussolini, personalmente, felicitaron a Mrs. Nobile, esposa del comandante del dirigible "Norge", por la feliz terminación de la hazaña realizada en el dirigible. — (U. P.).

El "Norge" en comunicación con Nome

NOME, 15. — El "Norge" estuvo en constante comunicación con Nome desde siete horas antes de ser avistado. Los tripulantes enviaron el siguiente mensaje:

"Estamos en salvo y en buenas condiciones. La expedición ha constituído un gran éxito".

El "Norge" se aproximó volando con facilidad. Reina un tiempo moderado. Se cree que el dirigible realizará un buen aterrizaje. —(U. P.).

El entusiasmo en Nome

NOME, 15. — Al tener conocimiento de que el "Norge" se avistaba desde la ciudad, la población se lanzó a las calles, prorrumpiendo en estruendosas aclamaciones, a los gritos de ¡Norge! ¡Norge! — (U. P.).

¿Dónde está el "Norge"?

SEATTLE, 15.—Los operadores de radio opinan que el Norge se encuentra en algún punto cercano a Teller, Alaska, a 50 millas de Nome.— (U. P.)

Un mensaje de Nobile

ROMA, 15.— El comandante Nobile, jefe de la tripulación del dirigible "Norge" ha enviado a su esposa, desde Teller, el siguiente mensaje, vía Seattle:

"Hemos llegado Teller. Este viaje parece un sueño. Miles de besos para tí y nuestra hija María".— (U. P).

El "Norge" avistado en Nome

NOME, 15.— El dirigible "Norge" es avistado desde esta ciudad.— (U. P.)

EL "NORGE" ATERRIZO EN TELLER

NOME, 15.—El dirigible "Norge" aterrizó en Teller.—(U. P.)

Sesenta horas sin noticias

BREMERTON, (Estado de Washington), 15.— Han pasado cerca de 60 horas desde que el "Norge" hizo oír sus últimas señales.

Las radio-estaciones informan que en las últimas 24 horas han mejorado las condiciones de transmisión.— (U. P.)

¿Estará el "Norge" en una región muerta?

NUEVA YORK, 15.— El jefe de radiotelefonía de la Radio Corporation, ingeniero Alfred N. Goldsmith, opina que no es probable que el "Norge" se encuentre en una "región muerta", desde la cual esté aislado inalámbricamente. Agrega que es posible que el dirigible haya descendido sobre tierra en vez de hacerlo sobre hielo, le cual haría ineficaz su instalación de radio o bien los numerosos llamados han debilitado las señales del dirigible. — (U. P.)

Preguntas a Siberia

OSLO, 15.— El aero Club Noruego ha preguntado a las radio-estaciones Kolmysk y Anadyr si el "Norge" ha sido llevado hasta la Siberia.— (U. P.)

Regocijo en Roma

ROMA, 15.—La Reina ha enviado un ramo de rosas rojas a la esposa del señor Nobile, Comandante del dirigible Norge.

Un contigente de la fuerza aérea, encabezado por una banda de músicos, y seguido de inmensa multitud, efectuó un desfile de regocijo por el éxito del vuelo.—(U. P.)

El "Norge" no aterrizó en Nome

NOME, 15.—El dirigible Norge descendió en la localidad de Teller, campamento de los cazadores de renos, situado a 75 millas del sur de Nome, después de haber pasado por Nome, y haber encontrado que este puerto tenía condiciones desfavorables para el aterrizaje, debido a los fuertes vientos.

No hay detalles acerca del silencio guardado por espacio de muchas horas, durante el vuelo que duró más de cien horas.—(U. P.)

El "Norge" será desarmado

FAIRBANKS 15. — Según informaciones llegadas de Teller, la calidad en la cual ancló el dirigible Norge, la aeronave será desarmada para ser conducida a los Estados Unidos. Se dice que ya se comenzó el desarme.

Agencias cinematográficas han hecho ofertas hasta de 3.000 dólares, con el objeto de que se les permita usar el único aeroplano Fairbanks, con el objeto de dirigirse a Teller y tomar películas del Norge. (U. P).

Un mensaje de Ellsworth al Presidente Coooidge

WASHINGTON 15. — El explorador Lincoln Ellsworth dirigió un mensaje al Presidente Coolidge, en el cual le participa que la expedición ha obtenido éxito. El Presidente le contestó con las más efusivas felicitaciones. (U. P).

Felicitaciones a Amundsen

OSLO, 15.—El Parlamento noruego envió sus felicitaciones a Amundsen.—(U. P.)

INFORMACIONES COMERCIALES, POR CABLE

CAMBIOS

NUEVA YORK, 15. — Hoy se fijaron los siguientes cambios:

Inglaterra 4,86 3|8 dólares por libra esterlina.
Francia 3.02 centavos por franco.
Italia. 3.54 centavos oro por lira.
Bélgica, 3.01 centavos oro por franco.
Suiza, 19.33 1|2 centavos oro por franco.
Alemania 23.81 centavos oro por reichmark.
España, 14.44 centavos oro por peseta.
Yugoeslavia, 1.76 centavos oro por dinar.
Argentina, 40.25 centavos oro por peso.
Chile, 12.05 centavos oro por peso.
Japón 48.94 centavos oro por yen. (U. P.)

MERCADO DE ACCIONES

NUEVA YORK, 15. — Hoy se cotizaron los títulos que se indican a los siguientes precios:

Kennecott Copper, 52 7|8.
Chile Copper, 32 1|8.
Missouri Pacific, 30 1|8.
American Telephone y Telegraph 143 7|8.
American Smelting y Refining, 114 5|8.
International Cement, sin variación.
U. S. Steel Corporation, 119 7|8
Allis Chalmers, sin variación.
Cerro de Pasco, 63.
Anaconda, 45.
Central Leather, 8.
American Metal, sin variación.
Continental Oil, 21.
National City Bank, 594.
Great Wester Sugar, sin variación.
General Motors, 125 3|8.
Dupont de Nemours, 206 5|8.
American Smelting Co. 115 5|8.
Atchinson Santa Fé Railway Co. 130 1|8.
American Woollen Co. 23 1|8.
South Pacific Railway, 99 3|4.
Standard Ooil, 43 3|4.
Studebaker Motors 48 3|8.
Unión Pacific Railway. 147.
Unión Steel Corporation, 118 5|8. (U. P.)

LA LIBRA ESTERLINA

LONDRES 15. — El valor de la libra esterlina en monedas extranjeras se cotizó hoy como sigue:

Estados Unidos, 4.86 5|8 dólares.
Francia, 160 11|16 francos.
Bélgica, 161 3|8 francos.
Alemania, 20.42 1|2 marcos oro.
Finlandia, 193 1|8 marcos.
Austria, 34.44 1|2 chelines austriacos.
Holanda, 12.09 florines.
Italia, 140 liras.
Suiza, 25.16 francos.
Suecia, 18.17 coronas.
Noruega, 22.48 coronas.
Dinamarca, 18.53 coronas.
España 33.73 pesetas.

El yen se cotizó a 23 7|32 peniques; el peso oro argentino a 45 1|8 peniques; la libra sobre Praga a 164 1|4 y el escudo portugués a 2 17|32. (U. P.)

LONDRES, 15. — La libra esterlina se ha cotizado hoy a 4.86 3|4 dólares que es el valor más alto que ha alcanzado después de la guerra. (U. P.)

ESTAMOS EN LA INMINENCIA DE QUE SE ADOPTE DE UN MOMENTO A OTRO ALGUNA DE LAS FORMULAS EN ESTUDIO

LA COMISION PLEBISCITARIA SE REUNIRA MAÑANA PARA TRATAR—ENTRE OTRAS COSAS— DE LA ORGANIZACION DE LA JUNTA DE APELACIONES Y DEL PRESUPUESTO DE GASTOS.—EN LA ZONA PLEBISCITARIA SE DA POR ACEPTADA LA REALIZACION DEL PLEBISCITO, PREVIO COMPROMISO DE ARREGLOS POSTERIORES ENTRE BOLIVIA Y EL PAIS TRIUNFADOR.—EN LA CANCILLERIA SE CALIFICAN DE MERAS CONJETURAS LAS NOTICIAS SOBRE ADOPCION DE ALGUNA FORMULA DETERMINADA. — COMPLETOS DETALLES SOBRE LOS INCIDENTES CALLEJEROS OCURRIDOS EN ARICA

En medio de la incoherencia de los rumores que han circulado en los últimos días, alrededor de las negociaciones pendientes del Departamento de Estado norteamericano, podemos avanzar algunas noticias más o menos concretas que son el resultado de las conversaciones con diversas personalidades que actúan o están interiorizadas en la gestión de nuestros intereses en el litigio del Norte.

Desde luego, la característica de las noticias que llegan de la zona plebiscitaria y las que se han propalado en Santiago, en el sentido de que se ha solidificado alguna de las proporciones de arreglo atribuidas a Mr. Kellogg, es de que están basadas en meras suposiciones.

A este respecto nos declaró un destacado funcionario de la Cancillería:

"En realidad, han sido propuestas diversas fórmulas; pero las noticias que se dan sobre la adopción de alguna fórmula determinada, son sólo agudas conjeturas, y no más que simples conjeturas".

Se refería especialmente al rumor de que se habría aceptado la realización del acto prebiscitario, previa condición de que el país que resultare favorecido por el veredicto público, entrara en negociaciones posteriores con Bolivia.

Han sido rechazadas numerosas fórmulas de arreglo

Nuestro autorizado informante nos dijo, además, que efectivamente de la Secretaría de Estado de Washington han salido muchas fórmulas de arreglo, de las cuales la mayoría han sido ya rechazadas por irrealizables, a juicio de alguna de las partes.

Nuestra propia Cancillería ha debido no aceptar insinuaciones de Mr. Kellogg, que no se avenían con la situación de nuestros derechos e intereses o que entrañaban expectativas de complicaciones en el futuro de las negociaciones.

Nos acercamos a una situación definida

Otra información que se puede proporcionar con más o menos precisión, continuó diciéndonos, es la de que se ha estado haciendo una selección de las proposiciones.

Refiriéndose a esto, se nos hizo la siguiente declaración:

—"Estamos en la inminencia de que se adopte alguna de las fórmulas de arreglo. Apoya esta probabilidad el hecho de que las que quedan en pie, son las que tienen mayores particularidades de consistencia".

¿Se producirán novedades después de la reunión de mañana?

Concentrada en Washington la importancia de las negociaciones, es creencia general en los círculos extra oficiales que hemos también consultado, que no será de Arica de donde saldrán los nuevos acontecimientos de trascendencia.

Por lo demás, aún cuando no se ha anunciado la tabla a que se atendrá la Comisión en su reunión de mañana, se ha llegado a puntualizar que los debates girarán alrededor de asuntos de carácter administrativo de la Comisión y de procedimiento en el proceso plebiscitario.

Sobre el viaje de personalidades chilenas a Washington

Interrogamos también a un funcionario de la Cancillería sobre si el viaje de los señores Alessandri y Claro, produciría un cambio en la situación de calma e incertidumbre porque se atraviesa.

Se nos respondió que al viaje de los mencionados personajes no se le atribuye otra importancia que las informaciones que puedan aportar para ilustrar el concepto norte-americano con la versación que ellos tienen sobre el asunto de Tacna y Arica.

Y quien sabe, se nos agregó, si cuando lleguen a Washington, ya habrán tomado un jiro definido las negociaciones.

En el Ministerio de Relaciones no hay noticias

En la tarde de ayer se nos informó en el Ministerio de Relaciones Exteriores que no se habían recibido durante el día, al igual que en el anterior, comunicaciones del Secretario de Estado Mr. Kellogg ni del Embajador de Chile en Washington.

NUEVOS ASESORES JURIDICOS NORTEAMERICANOS, LLEGARON A ARICA

ARICA, 15. — Llegaron a esta procedente de Washington para agregarse al personal jurídico americano los abogados americanos Mrs. Flourney, Richter y Stellwagen.

Mr. Flourney es Procurador ayudante del Departamento de Estado y perito en cuestiones de ciudadanía. (U. P.)

UN MARINERO FILIPINO IRASCIBLE

ARICA, 15. — El marinero filipino perteneciente a la tripulación del "Denver" Sosino Apavia, encontrándose ebrio, entró al establecimiento de menestras de Antonio López y le exigió licor.

Ante la negativa que opusieron a su petición, golpeó una vidriera ocasionando perjuicios por valor de doce mil pesos.

Al ser requerido por la policía la agredió. Se envió entonces desde el cuartel a un oficial, quien recibió un fuerte puntapié del filipino a quien cuatro guardianes consiguieron finalmente dominar y conducir al cuartel. Allí volvió a agitarse, pero fué llevado a un calabozo, tratándosele en todo momento con una paciencia admirable.

Avisado el oficial americano, capitán de corbeta Lerfeld, presentó sus excusas a la policía, pagó los perjuicios y se recibió del marinero, quien permaneció cuarenta minutos en el cuartel. — (Especial.)

MAÑANA SE REUNIRA LA COMISION PLEBISCITARIA

ARICA, 15. — La Comisión Plebiscitaria se reune el Lunes, a las 10.30 A. M., sin que se sepa cual es la tabla de materias a tratarse en dicha reunión. De todos modos, se asegura que la Comisión no abordará los problemas de mayor importancia, hallándose entre las materias pendientes, lo relativo al Presupuesto de gastos de Arica y la organización de la Junta de Apelaciones, cosas que los funcionarios creen se tratarán en la reunión anunciada.

Un despacho inalámbrico, procedente de Santiago, llegado esta noche, dice que circulan anuncios extraoficiales, por los cuales se dice que se está tratando de llegar a un acuerdo mediante el cual se realizaría el Plebiscito, y ambas partes se comprometerían, de antemano, en que el país victorioso entablaría negociaciones de arreglo con Bolivia.

Aún no se han hecho anuncios oficales. — (U. P.).

OXFORD
(MAGNUMS)
TABACO VIRGINIA
UN PESO

SE ADOPTAN MEDIDAS PARA CASTIGAR A LOS RESPONSABLES DEL INCIDENTE DE ANTENOCHE

ARICA, 15. — Se han adoptado enérgicas medidas represivas por el lamentable incidente de anoche asegurándose que el prefecto de policía será castigado por no haber dado cuenta oportuna del estado de excitación en que se encontraba la población.

Los altos círculos chilenos se manifiestan disgustadísimos y, esta mañana se llegó a pensar en la posibilidad de entregar las fuerzas al señor Gómez Carreño para que hiciera un escarmiento ejemplar, pero más tarde, serenados los ánimos, se dió su verdadera importancia al incidente motivado por exaltaciones hasta cierto punto justificadas después de nueve meses de tensión y en los momentos en que se anuncia con seguridad una nueva postergación del plebiscito. (Especial.)

VENDESE RESIDENCIA CONFORTABLE

EN CALLE SANTO DOMINGO

Construcción moderna, apropiada Legación, médico, abogado, dentista; a 4 y media cuadras Plaza de Armas; hermoso hall, salón, comedor, dormitorios decorados, parquet roble americano. Facilidades de pago. Se recibe en pago del precio parte en dinero y parte en propiedades de renta. Verla y tratar en

SANTO DOMINGO N.o 1373

EL JUEVES TERMINA EL PLAZO DE LAS INSCRIPCIONES

NUEVA YORK 15. — La situación del asunto de Tacna y Arica, durante la semana pasada no ha demostrado prácticamente, en la [illegible] de ningún acontecimiento; aún cuando se sabe que las negociaciones diplomáticas continúan entre las tres Cancillerías, y que las promesas se han hecho más activas en la actualidad.

Se tiene entendido que Mr. Dennis, Consejero Legal del general Pershing, llegará a principios de la semana entrante, esperándose que traiga informes verbales directos, del general Lassiter, para el Departamento de Estado, acerca de las condiciones que afronta la Comisión Plebiscitaria, para el cumplimiento del fallo.

El Jueves marcará también el último día de la actual extensión del plazo de las inscripciones de los votantes de la provincia, antes de lo cual se espera que se produzca una actitud definida de la Comisión, aclarando la situación plebiscitaria.

El interés mayor en los círculos latino-americanos, se encuentra concentrado alrededor de qué ocurrirá el 20 de Mayo. La creencia que prevalece es que, a menos que se llegue a un acuerdo sobre la base de un arreglo diplomático, antes del 20 — lo que muy pocas personas suficientemente optimistas esperan — el período de inscripciones se extenderá ya sea en 30 o 60 días, o se declarará definitivamente imposible un estado plebiscitario.

Algunas personas bien informadas, creen que el Departamento de Estado no está aún en condiciones para dar tal paso, si es que queda alguna esperanza de llegar a un acuerdo mediante negociaciones diplomáticas.

Sin embargo, algunos funcionarios que se encuentran muy penetrados de la situación, contestan evasivamente: "Vigile el 20". Se espera que la actual calma continúe hasta la llegada de Mr. Dennis. — L. J. Heath.

La primera piedra de la población de Impuestos Internos

DIO ORIGEN AYER A LA REALIZACION DE UN SIGNIFICATIVO ACTO.— ASISTE S. E. EL PRESIDENTE DE LA REPUBLICA Y DISTINGUIDAS PERSONALIDADES

A las 3 P. M., de ayer se llevó a efecto la colocación de la primera piedra para la construcción de la Población de los Empleados de Impuestos Internos.

A este acto concurrieron S. E. el Presidente de la República el Ministro de Previsión Social, el Obispo Monseñor Castro, y altos funcionarios de Gobierno y del servicio de Impuestos Internos.

El Obispo Monseñor Castro puso la bendición de estilo y acto seguido pronunció un elocuente discurso el Director General de Impuestos, señor Rioseco. Hablaron también los señores Carlos Hiehm, ingeniero constructor de la futura población y el señor Alberto González Fierro, a nombre del personal de empleados, quien hizo entregado de una tarjeta de oro al señor Rioseco, como recuerdo de este acto significativo.

S. E. el Presidente de la República felicitó al Director de este importante servicio público, por el paso que se da con esta obra en favor del bienestar de ese numeroso personal.

Más o menos a las 5 P. M., se dió por terminado este acto, que revistió magníficos carácteres.

Se habría pedido la renuncia a un alto empleado municipal

EL SEÑOR PHILLIPS HARA POSIBLEMENTE UNA EXPOSICION DE LA LABOR QUE HA DESARROLLADO FRENTE A LA ADMINISTRACION COMUNAL

Desde las primeras horas de la mañana de ayer, con insistencia ha circulado el rumor acerca de la desavenencia que existiría entre el señor Phillips y uno de los Jefes de los Servicios Municipales, desavenencia que tendría como causal el hecho de haberse proporcionado informaciones a algunas personas que han estado recopilando datos para seguir una labor de estricta fiscalización respecto de los actos que ejecuta la Intendencia Municipal de Santiago.

EN LOS CIRCULOS MUNICIPALES

Desde que se inició en la Prensa la campaña del señor don Humberto Mardones, ex-Regidor Municipal, contra la actitud de la Junta de Vecinos, tanto los Jefes como los empleados comunales han estado pendientes del jiro que iba a tomar la serie de acusaciones hechas por el referido ex-regidor. Es así como día a día se han hecho los más variados comentarios, llegándose a afirmar que la estabilidad de la Junta era dudosa. Por otra parte, se ha dicho que los cargos que se formulan contra la Junta de Vecinos no son del todo basados en hechos concretos.

—¿Qué hay de verdad?

Esta es la pregunta que se hacen todas aquellas personas que han seguido de cerca las últimas incidencias habidas respecto de la labor de la Junta de Vecinos. Se cree también que lo que haya de verdad se establecerá muy pronto pues el Intendente Municipal, según informaciones que se nos han proporcionado, estaría decidido a hacer una exposición pública de la labor que le ha cabido desempeñar desde que fué designado Intendente Municipal.

ACERCA DE LA RENUNCIA DE UN JEFE MUNICIPAL

Durante todo el día de ayer ha circulado con insistencia el rumor respecto de un incidente que se habría producido entre el Intendente Municipal, señor Phillips y uno de los jefes del servicio comunal.

Como consecuencia de esos incidentes, se habría ocasionado la resolución del Intendente en el sentido de pedirle la renuncia a un alto empleado de la Municipalidad. Este, se habría negado a acceder a la orden del señor Phillips, ateniéndose a diversas razones.

¿PUEDE SER EXONERADO UN JEFE MUNICIPAL?

Según las disposiciones vigentes en materia municipales, un Jefe de sus servicios no puede ser exonerado del puesto, ni aun ser obligado a presentar la renuncia. Tal comentario se hacía en la tarde de ayer respecto de las incidencias que se habrían producido entre el Intendente, señor Phillips y las personas afectadas por los cargos que se han hecho.

LOS CARGOS QUE EXISTIRIAN CONTRA LA JUNTA DE VECINOS

Fueron muchas las personas con quienes conversamos en la tarde de ayer respecto de la situación en que se encuentra la Administración Comunal.

La mayoría de las personas con quienes conversamos nos dejaron la impresión de que los cargos que se hacen a la Junta de Vecinos y los que se piensan hacer, se refieren a la inversión de los fondos municipales.

Instituto DENTAL

Establecimiento científico para la curación de Piorrea con clínica quirúrgica, laboratorio de fisioterapia, de autovacuna y radiografía

EDIFICIO ARIZTIA—PISO 7

CIRCULAN RUMORES EN ARICA SOBRE ARREGLO DEL PROBLEMA DEL PACIFICO

ARICA, 15. — Durante el día de hoy, han circulado, en ésta insistentes rumores acerca de cierto determinado arreglo sobre el problema de Tacna y Arica, que se estaría gestionando en Washington, y cuya aceptación es inminente. No se sabe si la referida solución, será a base de una fórmula plebiscitaria o no plebiscitaria.

Estos rumores, aparentemente han sido originados por comunicaciones privadas recibidas de Santiago, pero que no han podido ser confirmadas por ninguno de los círculos oficiales de ésta.

La Delegación norte-americana continúa cambiando extensas comunicaciones con la Secretaría del Departamento de Estado de Washington. (U. P.)

FALLECE EN ARICA LA HIJITA DEL MINISTRO DEL PERU EN BOLIVIA

ARICA, 15 .— El Ministro del Perú en Bolivia llegó esta mañana en tren especial, con su hijita gravemente enferma.

El representante de Chile en La Paz, señor Barros Castañón, había avisado a las autoridades de esta, quienes pepararon lo necesario para recibir al diplomático y atender a la enferma pero, por imposición de los peruanos residentes en Arica, el Ministro declinó el ofrecimiento de automóviles que le hicieran los chilenos y llegó al hospital en coches peruanos.

La enfermita, a pesar de haber sido atendida con todo esmero por el doctor Aravena y otros facultativos, falleció a las 11 de la mañana, en medio del delirio que le hacía recordar el asalto de la legación peruana en La Paz.

Impuesto de la desgracia que afectaba al diplomático peruano, el señor Agustín Edwards le hizo, en el acto, una visita de condolencia. (Especial.)

INCIDENTE CALLEJERO EN ARICA

EL DOCTOR PERUANO ALEJANDRO RODRIGUEZ GRAVEMENTE HERIDO A PEDRADAS

ARICA, 15. — El doctor Alejandro Rodríguez, de nacionalidad peruana, resultó gravemente herido al ser atacado a pedradas en una de las calles de la ciudad, en circunstancias que regresaba en las últimas horas de la noche de ayer a su casa desde una sala de cine.

Hubo necesidad de prestar atención médica a la víctima del asalto que resultó herido; además tiene una grave contusión en un brazo y posiblemente tenga una quijada quebrada.

Otro peruano que acompañaba al doctor Rodríguez resultó con una herida en una pierna, aunque de carácter leve.

Los miembros de la Comisión Jurídica peruana, residentes en Arica, al tener conocimiento del ataque acudieron a defender a Rodríguez; pero la intervención de la policía impidió la producción de un choque que amenazaba llegar a ser grave. Un numeroso grupo de chilenos se reunió frente a la residencia de los peruanos en donde algunos de los manifestantes permanecieron hasta la 1 de la madrugada.

Según la explicación de fuente chilena que se da al incidente, un grupo de chilenos que pasaba hizo algunas observaciones a la comitiva de paruanos en circunstancias que estos salían de un teatro. Los peruanos contestaron en forma que los chilenos consideraron insultante, se siguió un altercado durante el cual empezaron a lanzar piedras.

Los peruanos declaran que su actitud no era provocativa. Agregan que terminada la función del cine un grupo de peruanos entró a un almacén japonés para tomar algunos refrescos y al salir fueron atacados. (U. P.)

LAS EXHIBICIONES DE ANOCHE EN EL HIPPODROME CIRCO

Ante contadas personas se llevó a efecto anoche en el Hippodrome Circo, la exhibición de los profesionales argentinos, Mallona Peralta, Delfino y Porzio.

Se inició el programa con una buena exhibición de Luis Gómez, con Manuel Pérez y Alfredo Molina, los que fueron muy aplaudidos.

A continuación hicieron una pelea a cinco rounds Manuel Rojas y Manuel Salinas, en la que venció Salinas después de una pelea sin interés.

Poco después subieron al ring los profesionales argentinos, Julián Mallona y Eustaquio Peralta, los que hicieron cuatro rounds rápidos y de buen box.

Especialmente Mallona, lució una escuela elegante de boxeo, usando de preferencia la izquierda rápida y segura.

Estos pugilistas produjeron buena impresión en el público.

Los cuatro rounds que trabajaron los pesos pesados Roberto Delfino y Alfredo Porzio, fueron también movidos y del agrado del público, aún cuando los pugilistas, por su mayor peso, eran menos rápidos en su juego, que los anteriores.

El match de fondo logró momentos de interés, y el público siguiólo entusiasmado. Después de los diez rounds de pelea, venció por puntos Mario Valdés.

Hemoglobina Antifímica Ferran (Gotas)

Un solo frasco (duración un mes) de este super-tónico antituberculoso, cura: postración, anemias, cansancio físico-intelectual, raquitismo, etc. Es antituberculoso. Engorda y robustece. ¡Pruébelo: Será su vida!

VACUNA ANTI-ALFA FERRAN

Para profilaxis de la tuberculosis e infecciones pretuberculosas. Diez inyecciones inmunizan de tisis. Combinada con Suero Anti-Alfa. Da fuerza asombrosa al tuberculoso y es su único tratamiento. Cura bronquios, coqueluche, laringitis, menstruos anormales, clorosis, reumatismo tuberculoso y enfermedades originadas por bacilos Alfas (tisis incipiente). Mejoría a la 1.a inyección.

Petrizio, Bentjerodt y Dep. U. Americana 55.—(Base: cultivos, Alfas).

LA AUDICION SINFONICA DE AYER

EL POEMA "ALSINO", DE ALFONSO LENG

Con teatro desbordante se llevó a efecto ayer la tercera audición sinfónica de la Orquesta Municipal, que tenía el especial atractivo de estrenarse dos cuadros de "La Mer", de Debussy, y de ejecutarse además el poema "Alsino", la obra de mayor vuelo de aquel gran artista que es Alfonso Leng.

Se ha abusado tanto entre nosotros del halago y de la loa periodística, sostén irreemplazable de tanta mediocridad; se ha prodigado tanto el adulo, sin tasa ni medida, que en verdad resulta difícil encontrar la terminología apropiada para ensalzar la obra legítima y el arte de buena ley.

Y esta dificultad es más insalvable que nunca tratándose de un poema como el "Alsino", que subyuga y aprisiona en forma tal que se puede sostener, sin ambajes, que no existen los adjetivos capaces de darnos una idea aproximada siquiera de su contenido emotivo.

Porque el "Alsino" es todo emoción, es obra humana por excelencia. El arte moderno está lleno de obras fabricadas, de obras hábilmente confeccionadas, en que se adivina fácilmente la trama, el proceso de fabricación, y también, desgraciadamente, el deseo mórbido de componer aun cuando no se tenga nada que decir.

El "Alsino" constituye la condenación más elocuente de ese pseudo-arte de laboratorio. En él no hay nada de efectos de tecnicismo o de sonoridad, nada exterior en una palabra. Todo se desenvuelve con una despreocupación total del efecto, en un ambiente de exquisita intimidad que logra hacer vibrar las más ocultas fibras emotivas.

La tragedia musical de Leng no desmerece en emoción del poema literario de Pedro Prado. Por el contrario lo supera por la mayor riqueza del elemento expresivo de que dispone todo músico. Despojada de toda idea concreta, de todo concepto cerebral, la música brota incontenible y envuelve al oyente en un mar de laminantes sonoridades.

Terminada la ejecución y sorprendido el autor por el público en un sillón de platea, fué objeto de una formidable ovación, que se hizo extensiva también al Director de orquesta, que supo desempeñarse como sólo sabe hacerlo Armando Carvajal.

Vinieron en seguida dos cuadros de "La Mer", que afianza notablemente la tendencia naturalista que dormitaba en Debussy y que había de llegar después a su apogeo con "Iberia". Mientras que en otras obras nos da Debussy una imagen idealizada del mar, en "La Mer" nos ofrece toda su vida, múltiple y compleja, toda la belleza pura y ática de sus ondas liberadas por fin, de las tempestades románticas obligadas. Fué magníficamente dirigida por Armando Carvajal.

"El Capricho Español" de Rimski Korsakoff, con que se puso término a la velada, lleno de variedad rítmica y de colorido orquestal, sirvió para fortificar un poco los nervios del auditorio, que parecían un poco deprimidos por un programa en que se exageró tal vez, un tanto, el tono mórbido y enfermizo.

JUAN CRISTOBAL.

Concierto Van-Scheele-Vidor

El sólo anuncio de la audición de estos virtuosos, ha despertado grande entusiasmo, pues, la fama de que venían precedidos, ha quedado plenamente confirmada después del éxito obtenido.

La señora Carmen Von-Scheele, ha causado admiración por su potente y bien timbrada voz, la que maneja con la técnica propia de una gran cantante. Su esposo el señor Vidor, como ejecutante en el piano, ha demostrado dotes que lo elevan a la categoría de uno de los más destacados pianistas que nos han visitado hasta ahora.

Como se ha anunciado el próximo concierto a base de un selecto programa se realizará el Lunes 17 a las 6 y media P. M., en los salones del Club Alemán.

Las localidades se encuentran en venta en la Casa Grimm y Kern.

CONVERSANDO CON ARMANDO PALACIOS

La música en la América Latina.— México, país músico por excelencia.— El maestro Carrillo y el sonido 13.—Su próximo concierto del Miércoles 19

Se encuentra en esta ciudad Armando Palacios, nuestro distinguido compatriota tan aplaudido por todo el país en los conciertos que diera hace algunos años.

Armando Palacios ha recorrido durante este tiempo casi todos los países de América y se prepara para iniciar en breve sus conciertos en la capital. Era, pues, interesante conocer sus opiniones de artista joven que tiene tantos admiradores entre nuestros entendidos, y, al efecto, nos trasladamos al Hotel Oddó para que nos diera a conocer sus impresioens de viaje y sus proyectos para el futuro.

—Han de saber, nos dice Palacios, que mi primera actuación al alejarme del país fué un concierto a dos pianos con Claudio Arrau en Bolivia. Después seguí sólo por el Ecuador, Colombia, Venezuela, Panamá, Puerto Rico, Cuba, México y Estados Unidos de Norte América.

El pueblo músico por excelencia es México. Se desarrolla una obra enorme de difusión cultural que penetra en el pueblo por el ambiente, Conozcan este sólo dato: existe orquesta sinfónica subvencionada por el Gobierno desde hace veinticinco años. La cultura encuentra así un estímulo y un amparo que le permite prosperar. En Colombia, hay también una orquesta sinfónica que depende del conservatorio. En Cuba, lo mismo. Sólo nosotros, que tenemos una excelente materia prima, nos hemos quedado atrás en este sentido.

Por suerte, esta situación tiende a variar y comienza ya a realizarse la obra más grande que podría hacerse por el progreso musical de Chile, la orquesta sinfónica municipal. Era una vergüenza que ésto no existiera y los santiaguinos deben sentirse orgullosos de esta noble iniciativa que los coloca a la altura de las ciudades de mayor avance cultural. En Chile existe el amor por la música y Chile era el único país que no contaba con su orquesta sinfónica. Creo que este es un paso definitivo hacia la verdadera ópera nacional. Como ya le he dicho, creo firmemente que en Chile existen los elementos...

—¿...?

—En México conocí al estupendo maestro Carrillo. Fué violín concertista en la orquesta sinfónica de Leipzig. Es un buen compositor. Como director lo creo uno de los mejores del mundo. Dirige de memoria los más grandes conciertos sinfónicos. El ha anunciado la novísima teoría del sonido 13. Sobre esto ha sostenido en Nueva York una polémica con Stravinsky. En México me cupo tocar dos conciertos bajo su batuta. En La Habana dimos también juntos un concierto sinfónico.

Creo sinceramente que Carrillo es lo más grande que he conocido como cabeza musical bien organizada. Es un sabio y un artista. ¿Otros compositores de México? Ponce, Del Moral, Gomezanda, Campa.

En Cuba hay que anotar a Ernesto Lecuona, a Sánchez Fuentes, Ernesto Lecuano es el compositor de las más interesantes danzas cubanas para piano. Son verdaderas obras de concierto. En la primera oportunidad daré a conocer su admirable Danza Española. Eduardo Sánchez Fuentes es uno de los más grandes compositores latino-americanos: sus obras sinfónicas afirman este juicio.

En Colombia, hay que señalar a Guillermo Uribe Holguín, director de la orquesta sinfónica. Es un fino compositor, discípulo de Vincent D'Indy. Con él me tocó dar diez conciertos.

Gonzalo Roig, el director de la orquesta sinfónica, de La Habana, es autor de hermosas canciones, algunas de ellas tan popularizadas hoy día como "Quiéreme".

Pero debo insistirles, la primera figura latino-americana y uno de los primeros músicos del mundo es el maestro Carrillo.

Y antes de terminar, recalquen ustedes la tendencia general de la nueva música latino-americana: toda ella tiende a inspirarse en los motivos populares, a recoger la tradición criolla y presentar los aspectos típicos de cada pueblo. En México este movimiento ha tomado no sólo a la música, sino a todas las actividades del espíritu. Es el país con más fervor nacionalista. Hay la ópera nacional, el teatro nacional, las grandes trágicas nacionales como Virginia Fábrega, María Teresa Montoya. Ese es un gran país: está en la avanzada de la raza y en la avanzada de la cultura. . .

—¿Y sus proyectos en Chile?

—Dar algunos conciertos. En el próximo, el Miércoles 19, daré música de Bach-Bussoni, Schuman, Leng, Lecuona, Scriabin, Debussy y Chopin. Después. . . el público dirá. Yo pongo todo mi espíritu en la iniciativa. Espero ahora que el público responda.

Y lo dejamos, estudiando y ensayando.

LA GRAN VELADA DE GALA D 21 DE MAYO EN EL MUNICIPAL

En esta función, que tendrá las características de una velada de gala oficial, ya que será presidida por S. E. el Presidente de la República, y sus secretarios de Estado, asistirán, además los miembros del Cuerpo diplomático y representantes de la Armada, del Ejército y de la Aviación.

El programa que se desarrollará será en extremo interesante y servirá, además, para presentar a la compañía lírica chilena, Orquesta Sinfónica y Coros del Municipal.

El programa que se desarrollará será el siguiente:

1.a Parte

Sinfonía de Guillermo Tell, por la Orquesta Sinfónica.

2.a Parte

Segundo y tercer acto de "Rigoletto", por la compañía lírica chilena, haciendo los roles de protagonistas la soprano Clarisa Borgoño, el barítono Oscar Moebis y el tenor Ilabaca.

3.a Parte

Segundo acto de "Madame B fly", por Mercedes Godoy, teno los Viera y barítono Carlos P

4.a Parte

Himno Nacional de Chile, po Coros del Municipal y otras c nes patrióticas por el mismo c

En estas representaciones toda la compañía lírica chilena tan brillante actuación tuvo ha co en nuestros principales tea

Dado el entusiasmo y dis que hay en los ensayos ba supervigilancia de la señora lina Padovani de Farren, ma Dante Betteo, Armando Carva Luis Sandoval, no dudamos q gran velada del 21 de Mayo a las proporciones de un gran ac cimiento artístico, y social.

Las entradas para esta fu estarán a la venta en la bo del Municipal desde mañana diez de la mañana.

Pierrot le iluminará

Plaqué inglés
alexander clar
GARANTIDOS
por 25 años
Ajentes exclusivos
para Chile
Casa Jazz
Compañia 1926

Cualquiera
puede tener
EL BAÑO EN SU CASA CON MUY POCO DINERO
DIRIGIRSE A LA
Casa JANKELEVICH
Y LO OBTENDRAN CON GRANDES FACILIDADES
DE PAGO
Calentadores a gas y leña, califonts, baños lluvias, lavatorios, etc.
Con las mejores facilidades
Alfombras y pisos en las mismas condiciones
BANDERA 620
(TERCER PISO). OFICINAS 8 Y 10.—
CASILLA 2288.— TELEFONO 4094.
JANKELEVICH & CIA. LTD.

T E A T R O S — C I N E S

Teatro La Comedia

Matinée "El bueno de Guzmán" y "El terrible Firpo"; vermouth "El bueno de Guzmán" y "El muerto... murió"; noche, "Cosas de mi tierra" y "El muerto... murio".—El novedoso programa ofrecido en la serata d'onore de Lupe Rivas Cacho —y que se repitió en las funciones de ayer—ha continuado interesando a los habitúes de la Comedia, que han visto en él motivos especiales para el lucimiento de la simpática primera figura y de sus celebrados compañeros. Así, la revista "El muerto... murió" ha logrado una aceptación verdaderamente extraordinaria, pues en la obra de Naujero y Manzano Rueda hay originalidad, pasajes de mucha gracia y buena música. Consta de nueve cuadros que rivalizan en amenidad por lo que será una de las revistas que logrará más duradera aceptación. La zarzuela española "El bueno de Guzmán" es el otro éxito sonoro de Lupe Rivas y el público ha estimado la interpretación de este conjunto como verdaderamente destacada.

El programa de la matinée de hoy anuncia la zarzuela "El bueno de Guzmán" y la obra satírica "El terrible Firpo", dos piezas que constituyen un triunfo de la compañía mexicana.

Para la vermouth se han elegido "El bueno de Guzmán" y "El muerto... murió" con las que la Rivas Cacho hizo su función de honor y que, por lo mismo, se recomiendan por sí solas.

En la función de la noche, además de "El muerto... murió", se pondrá en escena la preciosa revista "Cosas de mi tierra", una de las más justamente celebradas por el público de la Comedia.

—El Jueves próximo se efectuará en esta sala una función especial dedicada a festejar a los celebrados primeros actores cómicos Pompín Iglesias y Emilio Cabrera, artistas que se tienen muy bien ganadas las simpatías del público de esta capital por su trabajo tan gracioso como eficaz. En esta oportunidad se estrenará, entre otras cosas, la revista "Aguantate, Pompín", escrita especialmente para el actor Iglesias y en la que también tiene un rol de importancia Emilio Cabrera, el creador afortunado del "Bocachula" de México Típico.

Teatro Santiago

Matinée y noche "El hombre sandwich"; vermouth "Natacha" de A. Mook.—La bonita comedia del autor nacional Armando Mook titulada "Natacha", volverá al cartel del Santiago, en la vermouth de esta tarde, y seguramente, contará con una concurrencia especialmente selecta y numerosa.

La actuación de la primera actriz Carmen Méndez, en ese protagonista femenino que lleva sobre sí el peso de su fealdad física, es de todo punto encomiable y lleva al espectador toda la emoción de sus rebeldías. Mook ha querido presentar el triunfo de las virtudes y la inteligencia sobre los valores de la belleza y en "Natacha" lo ha logrado en forma interesante y plausible. Yacucci, en un papel de simpático viveur, se hace aplaudir con merecida justicia siendo secundado con acierto por Susana Martre, Berta Alleman y Setier.

Para la matinée y la función de la noche, se ha elegido la graciosísima obra bufa "El hombre sandwich", original de Florencio Parravicini y en la que Yacucci presenta las aventuras de un atorrante, llenas de gracia y de originalidad.

—En la función nocturna de mañana, la compañía argentina del Santiago estrenará la divertida comedia de Julio F. Escobar, titulada "Mi suegra es una fiera".

El tenor De la Vega y el barítono Puelma hoy en el O'Higgins

El O'Higgins, además de dar un brillante programa de cine, ha preparado una grata sorpresa para hoy, vermouth y noche. El tenor de la Vega y el barítono Puelma darán un gran acto de concierto, entre cuyos números figura la romanza del tercer acto de "Butterfly".

El 27 en el Hippodrome Circo

En el Hippodrome Circo se llevará a efecto la función de beneficio del cantor Elías Bolognini y fuera del interesante programa artístico, podemos agregar los grandes matchs de box entre conocidos y prestigiosos campeones.

T. Independencia
LUZ y SOMBRA
PROXIMA SEMANA

Le envidiarán
su elegancia
si emplea
para peinarse
a la moda
GOMINA
AMERICANA BRADY

LOS PROGRAMAS DE HOY

T E A T R O S

COMEDIA.—(Huérfanos 1180).—Compañía Lupe Rivas C Matinée: El bueno de Guzmán, y El terrible Firpo. Tarde: El bue de Guzmán y El muerto... murió. Noche: Cosas de mi tierra y muerto... murió.

SANTIAGO.—(Merced 847). — Compañía Herminio Yacucci. Matinée: El hombre sandwich. Tarde: Natacha. Noche: El hombre sandwich.

C I N E S

ALHAMBRA.—(San Antonio, esquina Monjitas).—Matinée: impostor honrado, y 10, programa cómico. Tarde y noche: Desórd y Genio.

APOLO.—(Victoria, frente a Juan Vicuña).—Matinée: La quimera del oro y El As de Espada. Tarde y noche: Muñequita de lujo.

ATENAS.—(Maestranza 1035).—Matinée: La quimera del y El As de Espadas. Tarde y noche: La octava esposa de Barba Azul.

AVENIDA.—(Vicuña Mackenna 624).—Matinée: Los dos pilletes y Ganada por K. O. Tarde y noche: La desencantada.

AVENIDA MATTA.—(Avenida Matta 618).—Matinée: ¿Quién es el padre de mi hijo? y El As de Espadas.

BRASIL.—(Brasil, esquina Huérfanos). — Matinée: El ter Programa Cómico Universal y Match Vicentini-Walls. Tarde y noche Peter Pan y Programa Cómico.

CAUPOLICAN.—(Avenida Central, esquina Madrid).—Matinée: Una tragedia en el Mardel Norte y 9.o Programa Cómico.

COLON.—(Plazuela Ecuador).—Matinée: Canillita periodista, En engaño, Montaña en los campos, Luna de miel y Corazón débil. Tarde y noche: Don Juan de Austria.

DELICIAS.—(Delicias, esquina San Alfonso).—Matinée, Canillita periodista, Engaño, Montaña en el campo, Agua y Gasolina y Todo por un perro. Tarde: El Rayo Escarlata y Vírgenes a medias. Noche: El Corral de la Hacienda y Vírgenes a medias.

DIECIOCHO.—(Dieciocho 14). — Matinée: Canillita periodista, Drama de Cowboys y Cómica. Tarde y noche: Peter Pan.

ELECTRA. — (Catedral, esquina Sotomayor). — Matinée: Los amores de Enrique IV y 5.o Programa Cómico. Tarde y noche: El amor de su vida.

ESMERALDA.—(San Diego 1035).—En reconstrucción.

EXCELSIOR.—(Independencia 1070).—Matinée: La quimera del oro y El As de Espadas. Tarde y noche: Muñequita de lujo.

FRANKLIN.—(San Diego 2015).—Matinée: El Rayo escarlata y Los dos pilletes. Tarde y noche: Qué nunca lo sepa mi hija y Présteme su marido.

HIPPODROME CIRCO.—(Artesanos 725).—Matinée: El As de Espadas y El corral de la hacienda. Selecta: Tacaña de amor. Tarde y noche: El expreso de Arizona y El club nocturno.

IMPERIAL.—(San Diego 1344).—Matinée: Una tragedia en el Mar del Norte y 9.o Programa Cómico. Tarde y noche: Don Juan de Austria.

IMPERIO.—(Estado 239).—Matinée: Salvado por amor y 11.o Programa Cómico. Tarde y noche: Así son las mujeres.

INDEPENDENCIA.—(Independencia 373).—Matinée: El As de Espadas, Ganadas por K. O. y Programa Cómico. Tarde y noche: La desencantada.

IRIS.—(Castro 130).—Matinée: Su futuro nuero, Gana pierde y Con el poder de una rosa. Tarde y noche: La esposa octava de Barba Azul.

LATORRE.—(Delicias 3734).—Matinée: La quimera del oro y El As de Espadas. Tarde y noche: Si llega el Invierno.

MINERVA.—(Chacabuco 780).—Matinée: Los dos pilletes y Ganada por K. O. Tarde y noche: La desencatada.

MUNDIAL.—(Plazuela Almagro).—Matinée Canillita periodista, Engaño y Montaña en los campos. Agua en gasolina y Todo por un perro. Tarde y noche: Don Juan de Austria.

ODEON.—(Barroso, esquina San Pablo).—Matinée: Los amores de Enrique IV y Programa Cómico El Tímido. Tarde y noche: El amor de su vida

O'HIGGINS.—(San Pablo, esquina Cumming).—Matinée: El ter co, Programa Cómico Universal y Match Vicentini-Walls. Tarde y noche: El recuerdo de su madre programa cómico y Romanzas por el tenor de la Vega y Carlos Puelma.

POLITEAMA.—(Portal Edwards).—Matinée: Los amores de Enrique IV y En las selvas africanas. Selecta: El zurdo. Tarde y noche: Corazones torturados.

RECOLETA.—(Avenida Recoleta 345). — Matinée: El impostor honrado y 10.o Programa Cómico. Tarde y noche: Desórden y Genio.

REPUBLICA.—(Avenida República 239).—Matinée: Los amores de Enrique IV y Los amores de su corazón. Tarde y noche: noche novelesca.

SALA ORIENTE.—(San Francisco 178).—Matinée: El bosque de los duendes y tercer Programa Cómico Fox. Tarde y noche: matrimonio es así.

SETIEMBRE.—(Delicias 404). — Matniée: El terco, Programa Cómico Universal y Match de box Vicentini-Walls. Tarde y noche: El recuerdo de su madre y Programa Cómico.

SPLENDID.—(Huérfanos 1060). — Matinée: El reo, Qué gran país, Telón rápido y El amo que le enseñó a amar. Tarde y noche: Adán y Eva.

VICTORIA.—(Huérfanos, esquina San Antonio).—Matinée: Peter Pan. Tarde y noche: El paraíso envenenado.

YUNGAY.—(Plaza Yungay).—Matinée: El impostor honrado y 9.o Programa Cómico. Tarde y noche: Vírgenes a medias.

PRINCIPAL.—(Ahumada 162).—Matinée: El Perfume de una dama, Noticiario Fox N.o 4, El sastre, Fieras a domicilio y ¿Quién es el padre de mi hijo? Tarde y noche: hombre que ella adoraba; vermouth y noche: ¿Quién es el padre de mi hijo?

FERROVIARIO.—(Exposición 155).—Matinée: Amor a cien kilómetros, La ciudad automática y El jardín del Edén. Tarde y noche: El último varón sobre la tierra.

OLYMPIA.—(Huérfanos).—Tarde y noche: Los amores de

FONOLAS PATHE
CASA FRANCESA
CALLE HUERFANOS
DEPARTAMENTO ESPECIAL

PORTATIL ABIERTA
RECIBIMOS
CONSTANTEMENTE
LAS ULTIMAS
NOVEDADES
EN DISCOS
PORTATIL CERRADA

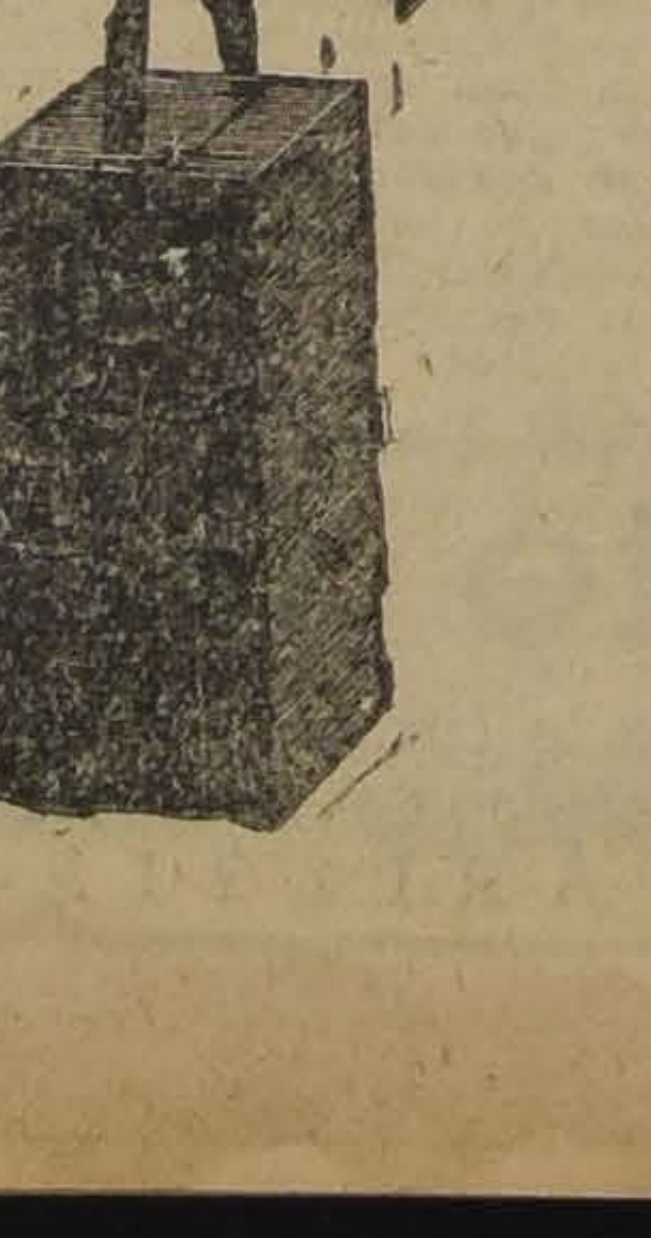

Fonola Portátil
modelo nuevo, de dimensiones muy prácticas, cerrada representa todo el aspecto de una máquina fotográfica; elegante, potente, sonora, ejecuta con discos de aguja, y con discos de cualquier dimensión, en venta al precio sumamente ventajoso de
$ 275.--

GRANDES
NOVEDADES

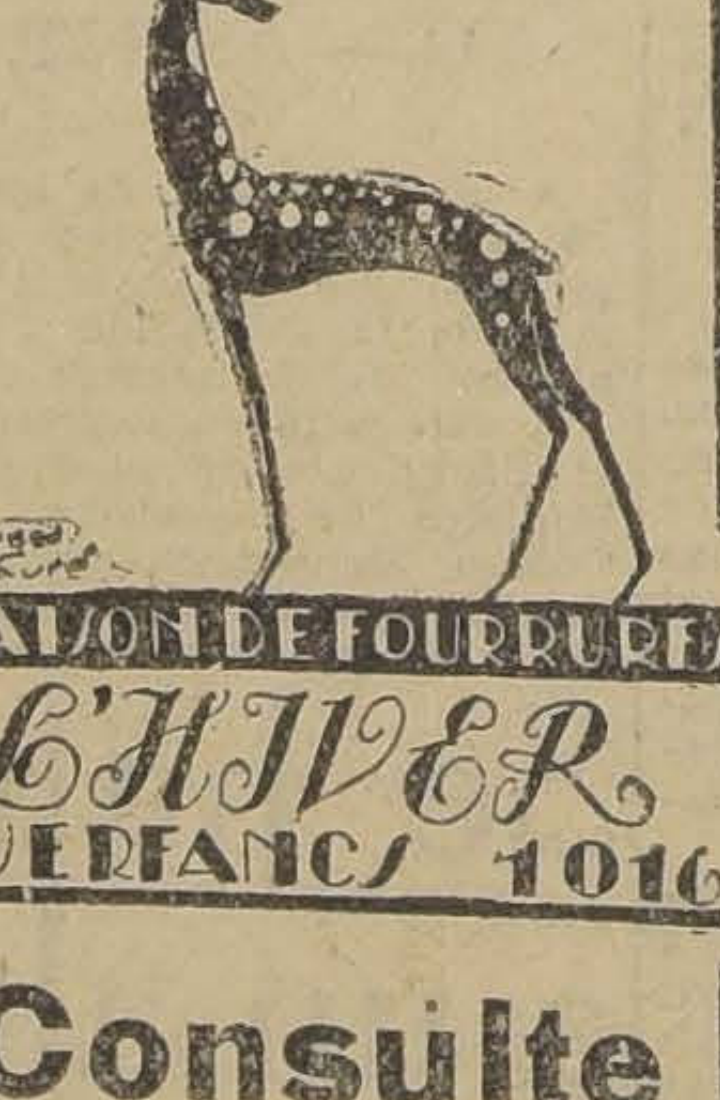

MAISON DE FOURRURE
L'HIVER
HUERFANOS 1016
Consulte
Precios

20 AÑOS DE EXITO
SIEMPRE CRECIENTE
HAN CONSAGRADO LA
TINTURA
FRANCOIS
Instantánea
como lo mejor en el mundo para devolver en algunos minutos al cabello o bigote canosos el color natural de la juventud, en negro, castaño oscuro, castaño y castaño claro.
DE VENTA EN TODAS
LAS FARMACIAS

Jabon
HIGIENICO
ESPECIAL
Verdaderamente es un
BUEN JABON
FABRICANTES: Co. INDUSTRIAL,
SANTIAGO
Delicias 3045. — Casilla 757

IMPERIO

CHILEAN CINEMA CORP.

Gran Orquesta
- GRAZIOLI -

HOY

MATINEE DOBLE A LAS 3 P. M.

Estreno de la hermosísima comedia de aventuras cow-boys!

Salvado por Amor

Sensacional creación del valiente

BILL CODY

Además, el extraordinario

11.º PROGRAMA COMICO

COMPUESTO DE SELECTAS COMEDIAS BUFAS

Chato Pollard - Lige Conlev - Al St. John

ESPECIAL 6.30-NOCHE 9.40-GRANDES FUNCIONES SOCIALES

Estreno de lujo, en que reaparece la más picaresca de las actrices

- MARGARITA DE LA MOTTE

protagonizando el rol central de la elegante comedia de pololeos y sentimentalismos

Así son las Mujeres

Con una trama liviana, interesante y fina, se da a conocer a una muchacha que recién salida del colegio conocía la mejor manera de atrapar corazones masculinos.

Un joven abogado que se enamora de una divorciada y huye de una puritana, y al fin descubre que ambas mujeres son una sola, dueña de su corazón.

MAÑANA GRANDIOSO ESTRENO

Toda la vida mundana y artística de París, dada a conocer con gran lujo

DOLOR

DESNUDOS DE ARTE — ESCENAS DE OPIO — INTENSO ARGUMENTO

France Delhia

IMPERIAL CHILEAN CINEMA CORP. **HOY** MATINEE 3 P. M. **La Tragedia en el Mar del Norte y Cómico N.o 9** ESPECIAL Y NOCHE **Don Juan de Austria** Blanche Sweet, Aileen Pringle, Paulina Starke

---

MUNDIAL

GALVEZ 427, PLAZA ALMAGRO, TELEFONO 257, Matadero.

y COLON

San Pablo esq. Teatinos.— Plaza Ecuador. Teléfono 2904, Central.

PRESENTAN EN ESPECIAL 6.15 Y NOCHE 9.30: EL SUPER ACONTECIMIENTO MILLONARIO DE AMOR Y ABNEGACION

FASTUOSISIMA Y APASIONANTE DE PASION Y HEROISMO EN LA QUE UNA PRECIOSA NIÑA, JUEGA SU VIDA Y SU HONRA EN DEFENSA DEL HOMBRE AMADO. ARREBATADORA CREACION DE LA INOLVIDABLE PROTAGONISTA DE "LOS AMORES DE UNA REINA".

AILLEEN PRINGLE, PAULINA STARKE, HOBART BOSWORTH y EDMUNDO LOWE

DON JUAN DE AUSTRIA

Matinée del Mundial, a las 2: 5 Exitos formidables 5.—Canillita en "Canillita Periodista", los dramas de luchas: "Montaña en los campos" y "El Engaño" y las cómicas "Agua y Gasolina" y "Todo por un perro", por Wanda Wiles.

Matinée del Colón, a las 2.30: 5 Exitos de aplausos locos 5— Canillita en "Canillita Periodista", los dramas de aventuras: "Montana en los campos" y "El engaño" y las cómicas: "La luna de miel" y "Corazón débil", por E. Mariam y C. Puffy

---

DELICIAS

San Alfonso esq. Alameda.— Teléfono 293, Estación.

PRESENTA EN ESPECIAL 6.15 Y NOCHE 9.30 EL

9.º DOBLE ESPECTACULO GIGANTE DE TODOS LOS DOMINGOS

ESTRENO DEL MILLONARIO Y MAS TRASCENDENTAL SUCESO PARA LA MUJER MODERNA. OBRA AUDAZ Y REALISTA QUE PINTA CON EJEMPLAR CRUDEZA, LOS PECADOS DE ESTAS NIÑAS QUE, GUIADAS POR SU AMBICION DESENFRENADA Y SED INAGOTABLE DE PLACERES, PIERDEN TODO PUDOR Y DECENCIA

VIRGENES A MEDIAS

Ademá en la ESPECIAL, 1.a FUNCION DE LA SUPER SERIAL **EL RAYO ESCARLATA** ADEMAS EN NOCHE ART ACORD en un vibrante Romance de Aaor y Aventuras **EL CORRAL de la HACIENDA**

Matinée gigante, a las 2.30.—5 Exitos estupendos 5.Canillita en "Canillita Periodista" y los dramas de luchas: "El engaño" y "Montana en los campos" y las cómicas "Agua y gasolina" por Wanda Wiles y "Todo por un perro" por A. Lake.

NOTICIAS CINEMATOGRAFICAS

LA PARAMOUNT PRESENTARA DENTRO DE POCO "ESCANDALO EN SOCIEDAD"

La incansable y perfecta manufactura Paramount, no se detiene ante un éxito como el logrado con "El peregrino" y no se echa a dormir sobre ningún laurel glorioso. Sigue y sigue difundiendo los productos de su maravillosa labor, para dar una prueba más de su rítmico y ecuánime esfuerzo.

Ahora anuncia, con caracteres de obra estupenda, una de las creaciones de Gloria Swanson, la divina. Esta alta comedia, inteligentemente escabrosa y perfectamente del día, lleva por título "Un escándalo en sociedad".

En "escándalo en sociedad", compone un tipo de mujer moderna: romanticona en sus apreciaciones sentimentales; sincera para echar lejos de sí lo que resultó una simple ilusión de los sentidos; valiente para arrostrar situaciones y reírse de los prejuicios, y luego profundamente honrada y abnegada para amar.

Gloria se ha casado con un señor recién llegado de los campos de batalla: es un héroe a los ojos de todos. Ella también lo cree un héroe y, como tiene reminiscencias románticas, se enamora de su valor, que no ha visto ni sentido. Este marido, fuera de la guerra, no es héroe, sino un simple burgués.

La muchacha, decepcionada, lo desprecia y acepta un amante que resulta tanto o más prosaico que el marido, porque es un sujeto sin sentido moral alguno. A tal punto llega su falta de exquisitez, de bondad de alma y su carencia de sentimientos nobles, que un día, porque sí, pone en situación difícil a su amante, llevándola con su locura, al escándalo, al divorcio, a la ruina.

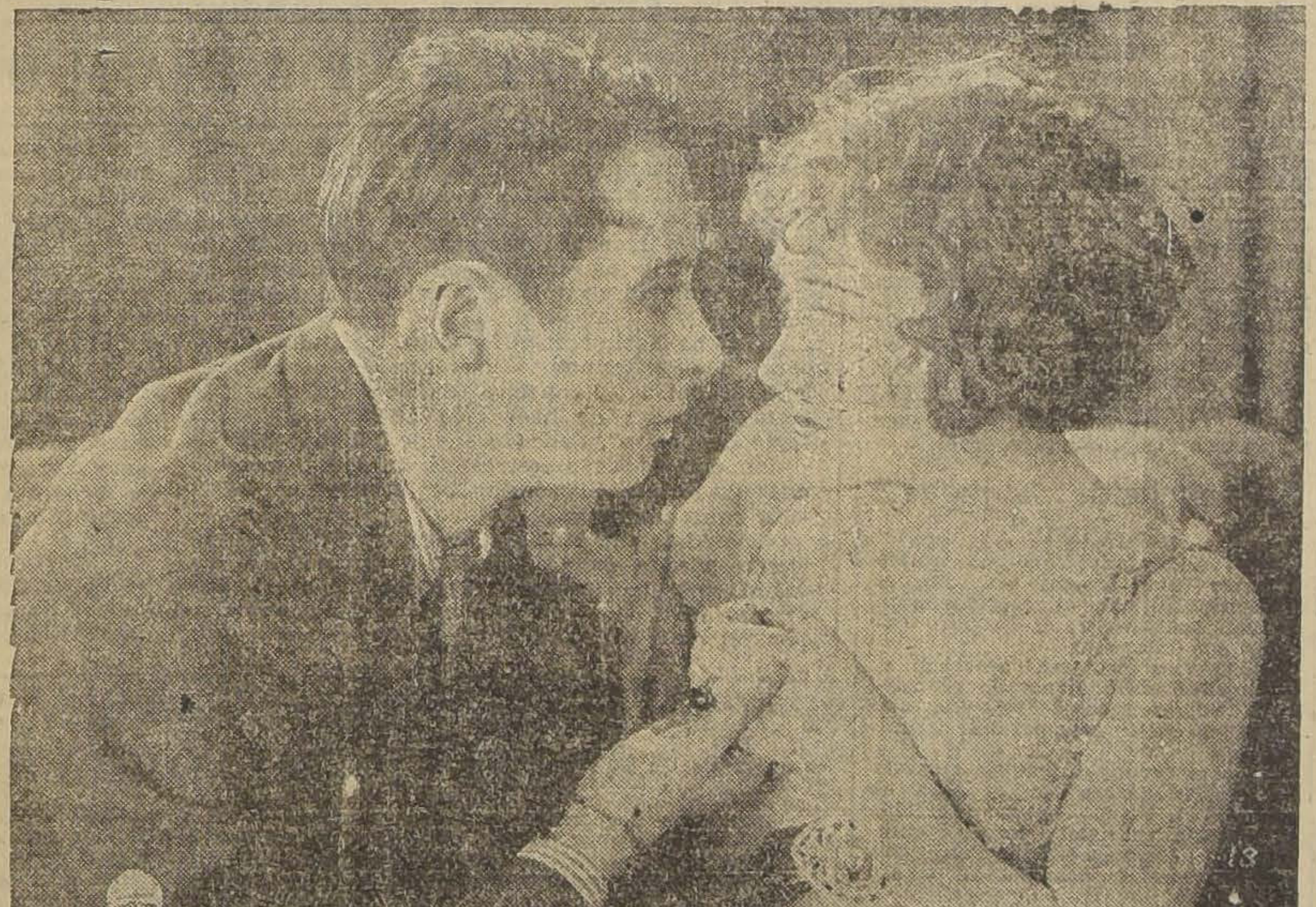

"LA EXCURSION POR LOS LAGOS DEL SUR" SE PRESENTA MAÑANA EN EL PRINCIPAL.

Irá además un interesante programa cómico Fox

Una interesante velada es la que ofrece mañana el Principal con el estreno de la interesante descripción de una excursión a los lagos del sur, filmada por la Andes Film, la entidad cinematográfica nacional más importante del país.

La excursión por la zona austral que se presenta mañana representa en realidad el mayor esfuerzo y el más afortunado trabajo realizado hasta ahora en este género en Chile. Es una película amenísima, llena de interés y hasta de emoción, pues el panorama de la belleza soberbia y majestuosa de las montañas y volcanes nevados de aquella región es algo que se impone, que cautiva y que embarga el espíritu que ama la belleza.

Pero, no es sólo la naturaleza la que aparece aquí en todo su atavío esplendoroso; la obra del hombre también ha sido aprisionada en sus aspectos más brillantes y así junto al espectacular desfile de los ríos, de las montañas, de las selvas, surgen las ciudades modernas, plenas de actividades, rebosantes de vida que constituyen la grandeza futura de aquella región.

La Andes Film ha hecho en suma una admirable cinta descriptiva, lo que se debe al esfuerzo técnico de su cameraman señor Gustavo Busenius. Esta obra irá acompañada de un divertidísimo programa Fox en las funciones de mañana tarde y noche en el Principal.

"EL HONOR PERDIDO", SERA EL ESTRENO FOX DEL JUEVES EN EL PRINCIPAL

El Principal anuncia para el Jueves 20 el sensacional estreno de "El honor perdido", cinta Fox de argumento dramático, cuyas escenas principales se desarrollan en Marruecos. Situaciones apremiantes y conmovedoras, en las que juegan el amor apasionado y el honor militar, sirven de sólido sostén a esta película novelesca por su asunto, de exquisita delicadeza y emotividad e interpretada en forma descollante por dos astros de la pantalla: Edmund Lowe, el varonil galán, que se distingue siempre por la comprensión con que aborda sus personajes y Alma Rubens, que acaba de obtener entre nosotros el triunfo más completo con "Los enemigos de la mujer".

MAÑANA LA SALA IMPERIO ESTRENA "DOLOR"

En sus dos funciones de mañana la Sala Imperio presentará el hermoso drama "Dolor", interpretado por la linda actriz France Delhia. Se trata de una obra de hermosas características y desarrollada en el ambiente más aristocrático y más refinado de París.

"Dolor' es la novela del artista que crea su obra maestra a costa de su propia felicidad y que, en plena gloria, ve deshacerse la dicha de su existencia y alejarse a los seres más queridos de su alma. Este drama, por su índole profundamente humana y su análisis, un tanto realista de las pasiones, está fuera de lo conveniente para menores. Escenas de opio, desnudos artísticos y, en fin, los aspectos más hermosos de la vida noctámbula y alegre de París le dan características muy variadas y novedosas dentro de la escena muda.

AVENIDA MATTA

Presenta hoy: "Tacaña de amor" en funciones de moda.— En matinée: "¿Quién es el padre de mi hijo?" y "El as de espadas".— Tres grandes funciones anuncia hoy el cartel de esta importante sala de cine del barrio Matta.

En especial y noche, funciones sociales de gran moda, va la delicada y suntuosa producción social titulada: "Tacaña de amor", una comedia de fino argumento y de profundo análisis de las costumbres de la alta aristocracia. El fino y elegante ambiente millonario aparece en todas las escenas de esta película que, por la belleza de su tema y por la fuerza de verdad que encierra, va poco a poco penetrando en el corazón del espectador.

Anita Stewart hace en "Tacaña de amor", una de sus más impresionantes creaciones. Esta cinta será acompañada en las dos secciones con un excepcional programa musical.

En matinée doble va la cuarta función de la emocionante serial titulada: "El as de espadas", que interpreta el actor ídolo Williard Desmond, y la super producción alemana, de ruidoso éxito: "¿Quién es el padre de mi hijo?" cuyo argumento de honda dramticidad y desbordante de sentimentalismo aborda un problema social de gran trascendencia. Protagoniza esta obra la célebre y hermosa artista Lya de Putty.

SALA IMPERIO

Tres funciones. Estreno de "Así son las mujeres"

Para sus funciones de hoy esta Sala ha preparado programas de grande importancia, anotando un estreno de mérito protagonizado por la favorita actriz Margarita de la Motte. En matinée a las 3 P. M., se exhibirá la hermosa comedia de aventuras titulada: "Salvado por amor", que interpreta el valiente Bill Cody, acompañado de la adorable estrella Aileen Sedwick. Esta es la novela de un hombre que, acusado de criminal, se ve obligado a callar para no comprometer a la mujer amada. En el curso de la obra hay luchas terribles en las que Bill pone a prueba una vez más la resistencia de ssu puños. Terminará la matinée con el 11.o Programa Cómico, compuesto de "El taller de los espectros", por Lige Conley; "Rodando por el mundo", por Al St. John y "El gato verde", por Chato Pollard. En especial y noche se efectuará un estreno de gran mérito constituído por la película "Así son las mujeres", creación de la linda polola Margarita de la Motte. Se trata de una comedia liviana y delicada, en la muchacha llena de espiritualidad y alegría. La película se inicia con sabrosas escenas desarrolladas en un internado de señoritas y continúa narrando las aventuras de la hija de un actriz que tenía dos personalidades: la de la puritana y la de la polola terrible. Veremos en esta película a una muchacha tan estudiosa que, apenas salida del colegio ya conocía todos los métodos para apoderarse de los corazones masculinos.

cual la famosa actriz crea un tipo de

T. Independencia

PROXIMA SEMANA

LUZ y SOMBRA

YUNGAY

"El impostor honrado", por Franklin Farnum y el 9.o Programa cómico, constituyen el espectáculo de la matinée de hoy en este simpático teatro. En especial y noche irá la gran producción francesa "Vírgenes a medias", interpretada por las lindas actrices Mme. Fonatbes y Nilda Duplessy, a las cuales acompaña el gran actor Gastón Jacquet.

LUZ Y SOMBRA
ESTRENO EL 18
EN EL
IMPERIO

Escenas de la histórica hecatombe del año 1863
INCENDIO DE LA COMPAÑIA

El emocionante acto de un ejecutado por error judicial

Para la mejor película, el mejor teatro

M—17

GRANDES PELICULAS, POR GRANDES CONJUNTOS DE ARTISTAS Y EN LA SALA MAS GRANDE, BELLA Y ARISTOCRATICA DE CHILE

HOY ORQUESTA SELECTA DE 12 PROFESORES

TEATRO VICTORIA

Localidades numeradas en venta todo el día **HOY**

3 P. M. — ¡MADRES! ¡NIÑOS! EL UNICO ESPECTACULO HECHO ESPECIALMENTE PARA VOSOTROS ES

PETER-PAN

Grandiosa reconstrucción en el cine del poema fantástico de J. M. BARRIE, que ha hecho reír, llorar y pensar a muchas generaciones.

UN CANTICO VIBRANTE A LA JUVENTUD Y LA INOCENCIA

6.30 — 9.40: NOTABLE ESTRENO SOCIAL DE LUJO

La NEW YORK FILM EXCHANGE, presenta un segundo exponente de arte dramático:

El Paraíso Envenenado

Creación pasional que pinta la vida en Montecarlo, ciudad de ilusiones y desencantos, por los célebres artistas

CARMEL MYERS-CLARA BOW-KENWETH HARLAM - RAYMOND GRIFFITH

HOY MATINEE, a las 3.15 P. M.:

TOM MIX

en "EL TERCO" o "EL HOMBRE QUE ELLA ADORABA"

sensacional vista de aventuras.

Y las graciosas cómicas: "FIERAS ADOMICILIO" por los LEONES, y "EL SASTRE" por ALL ST. JOHN, y vistas educacionales.

PLATEA: NIÑOS $ 1.—

PRINCIPAL

AHUMADA 162

El único Cine del centro, cuya empresa es chilena. Instalándose por:

MORRISON Y Co

radiadores a gas-vapor "ST. ANDREWS" que harán de este TEATRO, EL MEJOR CALEFACCIONADO DEL CENTRO

HOY ESPECIAL, 6.30 — NOCHE, 9.45

Funciones de gran Moda: CARCAJADAS... BESOS... LAGRIMAS... Y... MUCHO AMOR...

Platea $ 3.20

en la extraordinaria película alemana:

¿Quien es el Padre de mi Hijo?

El drama de la mujer ultrajada, humillada en todo el esplendor de su juventud, ¡que no encuentra ni justicia, ni venganza!

T. INDEPENDENCIA

MATINEE A LAS 2.30

EL AS DE ESPADAS

Fin de la Serie.

GANADA POR K. O.

Por JACK PERRIN.

LA CARCAJADA

Por el guatón CHARLES PUFEY.

y LA EPIDEMIA

por el portentoso actor infantil

BUSTER BROWN

EL TEATRO DIECIOCHO OFRECE HOY TRES FUNCIONES EN ESPECIAL Y NOCHE IRA "PETER PAN"

El Teatro Dieciocho, ofrece hoy 3 funciones. En matinée subirá a la pantalla la hermosa comedia de aventuras e hilaridad, titulada: "Canillita Periodista". Completará esta matinée un seleccionado grupo de películas de atracción, entre las cuales figuran variedades, aventuras y cómicas.

En las funciones de especial y noche, se estrenará el hermoso cuento, lleno de conmovedora

cia y original fantasía, titulado: "Peter Pan", que está constituyendo un éxito en el Victoria desde hace días. Betty Bronson la juvenil actriz de la Paramount, interpreta el tipo de Peter Pan con talento, gracia y emoción intensa.

ESPECIAL 6.30 Y NOCHE 9.30

Las Desencantadas

POR LA LINDA Y ESPIRITUAL ACTRIZ MARY PHILBIN

EL SPLENDID ESTRENARA EL 25 LA MAS HERMOSA PRODUCCION DE RODOLFO VALENTINO, TITULADA "EL AGUILA NEGRA"

El 25 de este mes los Artistas Unidos presentarán en el Splendid Theatre su segunda super-producción del año, después de "La Quimera del Oro". Es la notable creación de Rodolfo Valentino titulada "El águila negra", adaptada de la más célebre novela del escritor ruso Poushkine.

"Pocas veces hemos visto una cinta tan interesante, tan movida, tan plena de bellezas como ésta.—dice un diario de Nueva York,—a raíz de su estreno. La acción en ella se desarrolla con brillo, con interés constante, inquietando el espíritu con su misterio, con su intriga y con su carácter pasional y romántico."

La interpretación es sencillamente magistral. Aparte de Valentino que hace su "capolavoro", se luce en forma extraordinaria la escultural actriz rusa Vylma Banky, una estrella de la pantalla que con esta labor se coloca por sobre todas las actrices dramáticas del arte mudo.

LOS TEATROS MUNDIAL, COLON Y DELICIAS OFRECEN HOY TRES FUNCIONES

He aquí el detalle de las funciones de hoy de estos tres teatros:

Mundial y Colón, a las 6.15 y 9.30, presentarán "Don Juan de Austria", bella rememoración de la siniestra corte de Felipe II.

El Mundial se caracteriza por su matinée de las 2.30, en la cual habrá cinco atracciones: Canillita en el romance de risa y aventuras, titulado "Canillita periodista", el sensacional drama "Engaño" y la no menos interesante "Montaña en los campos". Terminará esta función con las cómicas 'Agua y gasolina' y "Todo por un perro".

El Colón en matinée ofrece lo siguiente: "Canillita periodista", "Engaño" y "Montaña en los campos" y las cómicas "Luna de miel" y "Corazón débil".

El Delicias ofrece el siguiente programa del día: a las 6.15 y 9.30 el millonario suceso de lujo, la obra moralizadora y valiente, fuerte y atrayente, titulada "Vírgenes a medias". Además en la especial de las 6.15 los primeros episodios de la serial "El rayo escarlata".

En la noche, aparte del programa anunciado, irá "El corral de la hacienda" del popular Art Accord.

La matinée del Delicias llevará las siguientes atracciones: "Canillita periodista", obra de risa y aventuras; "El engaño" y "Montaña en los campos", dramas soberbios, y por último las cómicas "Agua y gasolina" y "Todo por un perro".

T. FRANKLIN

SAN DIEGO 2016

MATINEE A LAS 2.30

EL RAYO ESCARLATA

Episodios 1.o, 2.o y 3.o y 1.a función de

LOS DOS PILLETES

Además: EL PROGRAMA COMICO UNIVERSAL.

ESPECIAL 6.30 Y NOCHE 9.30

PRESTEME SU MARIDO

— Y —

QUE NUNCA LO SEPA MI HIJA

"¿QUIEN ES EL PADRE DE MI HIJO?" Se da hoy nuevamente en matinée en los teatros Matta y Rogelio Ugarte, y, en especial y noche, en los teatros Principal, Condell e Ideal Cinema

Esta modernísima producción de la Andes Film antes de irse a Valparaíso donde se estrenará el Martes próximo, será exhibida hoy por cinco teatros, donde el público reclama volver a verla.

"¿Quién es el padre de mi hijo?", en efecto, es de una de esas películas cuyo recuerdo no se borra fácilmente y que atrae al público que desea volver a verla cada vez que se exhibe, por cuanto vive su propia vida.

El teatro Principal no ha querido dejar pasar esta oportunidad de dar a su culto público una cinta llena de mérito artístico y de dramatismo fuera de lo común.

AVENIDA

"La desencantada".— Inicia su matinée de hoy esta sala con el estreno de la segunda función de la hermosa y conmovedora novela de Pierre Decourcelle: "Los dos pilletes", cinta que entra a uno de sus capítulos de más fuerza dramática. A continuación se estrena la sensacional novela de aventuras, intrigas y boxeo: "Ganada por K. O." e interpretada por el famoso actor Jack Perrin.

Las reuniones sociales de especial y noche, están dedicadas al estreno de la última creación dramática de la seductora actriz americana Mary Philbin, titulada "La desencantada".

SPLENDID

Dirección: Max Glucksmann

MAÑANA

El subyugante estreno del año

EL HALCON DE LOS MARES

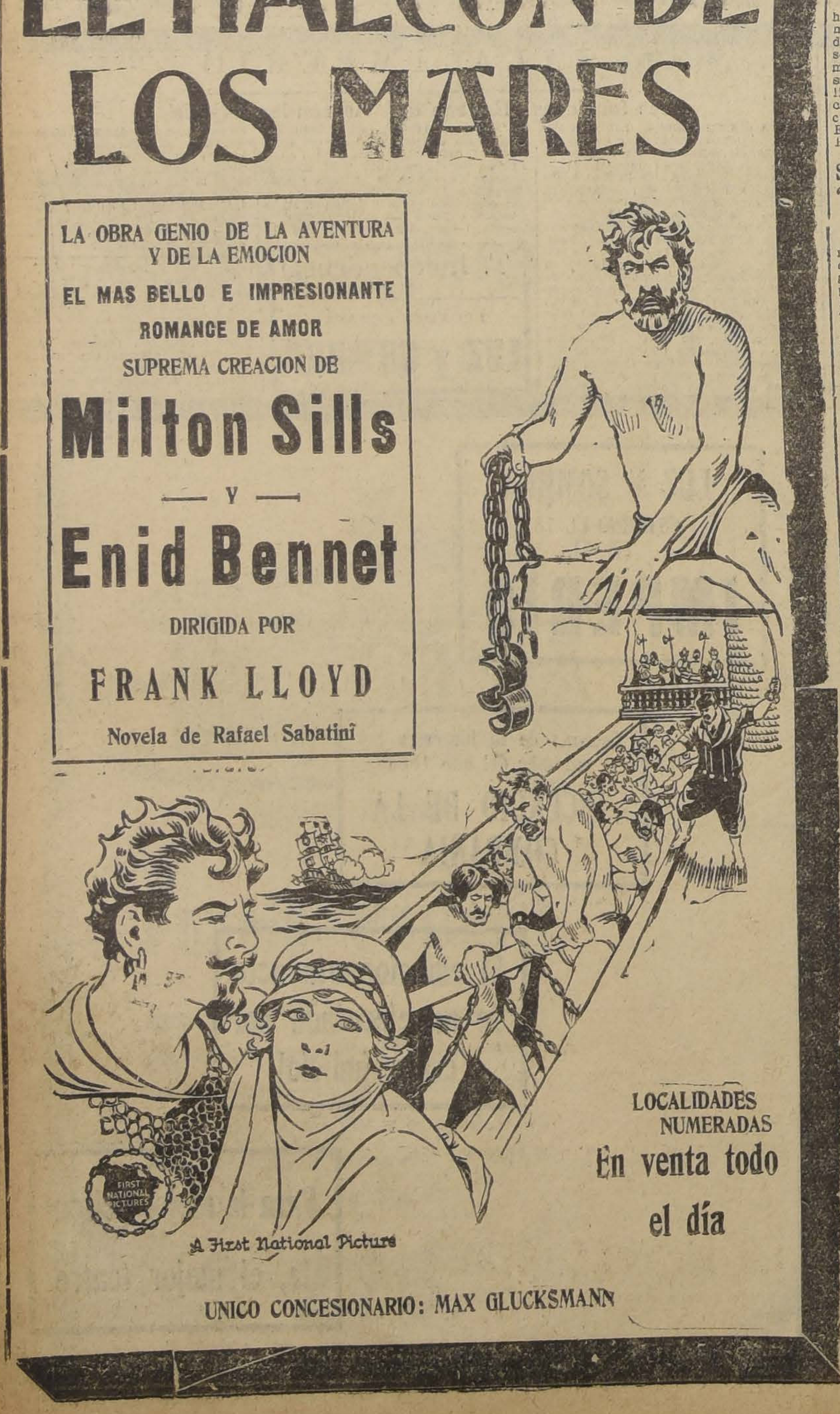

LA OBRA GENIO DE LA AVENTURA Y DE LA EMOCION

EL MAS BELLO E IMPRESIONANTE ROMANCE DE AMOR

SUPREMA CREACION DE

Milton Sills

— Y —

Enid Bennet

DIRIGIDA POR

FRANK LLOYD

Novela de Rafael Sabatini

A First National Picture

LOCALIDADES NUMERADAS

En venta todo el día

UNICO CONCESIONARIO: MAX GLUCKSMANN

IMPERIAL

En matinée exhibe este teatro la hermosa cinta "Una tragedia en el mar del Norte", creación de la linda actriz Lucy. En especial y noche se estrenará "Don Juan de Austria", maravilloso drama histórico de apasionante intriga, interpretado por las lindas actrices Alleen Pringle, Blanche Sweet y Paulina Starke, a las cuales acompañan los grandes actores Edmundo Lowe, William H. Powell, Hobart Bosworth, etc.

Se acerca el estreno de: "Bajo la Púrpura Cardenalicia"

A fines de este mes la Sala Imperio presentará a su segundo acontecimiento gigante, constituído por el grandioso drama histórico "Bajo la púrpura cardenalicia", película cuya filmación ha costado a la casa Goldwin Comopolitan la suma de un millón y medio de dólares y cuya figura principal es el Cardenal Richelieu.

Los esplendores de la corte de Luis XIII aparecen maravillosamente presentados. Otro tanto se puede decir del palacio de Richelieu que era, como se sabe, rival en lujo al del mismo Rey. Robert B. Mantell, Alma Rubens, John Charles Thomas, Mary Mc. Laren y otros grandes artistas tienen a su cargo los principales papeles.

Una escena de "El juguete de París"

—Te amo tanto que no quiero casarme contigo—dijo la famosa bailarina Celimene al elegido de su corazón cuando éste le propuso casarse con ella.

El hombre protestó, amenazó y, finalmente, salió disparado resuelto a no volver más al lado de una mujer a quien consideraba casquivana.

No comprendía el hombre que ella no quería casarse con él para no hacerlo el blanco de los pérfidos comentarios sociales, para no romperle su carrera diplomática, para no hacer sufrir penas a su madre y hermana.

Esta es una escena de "El juguete de París", la preciosa película alemana por Lily Damita que se estrenará el Martes 25 en los teatros de Aurelio Valenzuela B. y Cía.

PASADO MAÑANA SE ESTRENA EN LOS TEATROS SETIEMBRE Y O'HIGGINS, "MONTECARLO"

El Martes próximo, el Consortium Cinematográfico de Chile estrenará en los teatros Setiembre y O'Higgins una obra extraordinaria de arte europeo en la cual se dá una visión dramática de enorme interés de la vida que se hace en ese centro de vicio y placer que es Montecarlo. La cinta lleva preciosamente este título y ha sido filmada en los salones y jardines mismos del ya tristemente célebre casino. Es un drama palpitante de vida y de emoción en cuyas escenas vemos aspectos terribles de la lucha febril que por el dinero se traba en las espaciosas salas de juego de Montecarlo.

La mise en scene de este film es lo más interesante, pues nos muestra en forma amplia los salones auténticos, y todos los departamentos del famoso casino. También ve el espectador paisajes bellísimos de los más renombrados balnearios de la Riviera.

En la interpretación se distinguen Louis Allibert en el rol del millonario, Betty Balfour, gran belleza y temperamento artístico, en el rol de la muchacha que motiva la pasión del millonario; Carlyle Blackwell y otros artistas franceses de prestigio.

Los teatros Setiembre y O'Higgins la estrenarán con buen programa de música.

LA PARAMOUNT

Una cosa sorprende sobre todo, en la producción Paramount: es su universalidad. El lente de esta gran marca escruta toda la humanidad, mejor dicho, es como un reflector que ilumina los rincones secretos y oscuros de la historia, desde los remotos confines bíblicos hasta esta actualidad compleja, febril y casi frenética de hoy.

Tal ha hecho con "Los Diez Mandamientos", con "El Peregrino", resurrecciones estupendas del pasado; tal ha hecho también con "La Carreta" epopeya de hace cien años; con "Monsieur Beaucaire", delicado encaje del siglo XVIII, y con cien obras maestras ya de esta época en que se refleja el resplandor multicolor de la vida contemporánea.

Así ha enlazado la Paramount el polvoriento pasado con la edad actual; pero lo ha atado con una ideología central de ennoblecimiento de la vida, de dignidad humana, cubierto por "el manto de una prodigiosa fantasía".

La obra artística y filosófica de la Paramount se confunde, por lo tanto, con la historia misma de la humanidad; puede decirse que es la vida del hombre.

Representa por esto esta vasta y compleja obra de unos cuantos años el panorama armonioso de la sociedad, con sus luchas, con sus ambiciones, sus virtudes, sus bajezas, sus dolores y tragedias, panorama que reune la suprema verdad de la belleza y del pensamiento. Ya no es el desfile marchito y soñoliento de los libros, sino la visión agitada y movible de la vida que, por supremo milagro de una entidad poderosa, se presenta a los ojos del hombre con todo el atavío de la realidad.

Y en este sentido, la obra de la Paramount es inconfundible: tiene su estilo propio, su ritmo único. Es creadora y constructora de un mundo maravilloso.

"POR SU AMOR Y POR SU PATRIA" SERA EL ACONTECIMIENTO CINEMATOGRAFICO DEL AÑO

La Fox Film Corporation, que va poco a poco cimentando sus prestigios con cada nuevo estreno, después de captarse el favor del público con producciones de tan diversa índole como "Desolación", "Sota, caballo y rey", "El último varón sobre la tierra" y "Si llega el Invierno", anuncia para el 27 en el Principal una producción gigante que constituirá un acontecimiento similar o superior al obtenido con otros estrenos de diferentes casas productoras en la presente temporada. Nos referimos a "Por su amor y por su patria" o "El caballo de hierro", obra magnífica de alta concepción, que presenta en forma estupenda la época vibrante de 1869 en los Estados Unidos, cuando se realizó el magno trabajo de unir el Este con el Oeste por medio de un ferrocarril gigantesco, que costó muchos millones de dólares, muchas vidas de esforzados trabajadores y innumerables luchas contra los pieles rojas o contra los mezquinos terratenientes, que oponían resistencia al noble empeño del Presidente Abraham Lincoln.

Programas de la Chilean Cinema Corporation

ALHAMBRA Y RECOLETA

MATINEE DOBLE, A LAS 3 P. M.

DUSTIN FARNUM

EN LA HERMOSA COMEDIA DE AVENTURAS

UN IMPOSTOR HONRADO

Y ADEMAS EL HILARANTE

10.o PROGRAMA COMICO

ESPECIAL Y NOCHE, SENSACIONAL ESTRENO.—UNA JOYA DE DE ARTE Y EMOCION

Desorden y Genio

ESTUPENDA CREACION DE LOS GRANDES Y FAMOSOS ARTISTAS RUSOS

Ivan Mosjouskine y Natalia Lisenko

CAUPOLICAN

Matinée a las 3 P. M.

Una tragedia en el Mar del Norte

por Lucy Doraine, y el divertido

9.o Programa Cómico

Especial y noche, estreno de la maravillosa novela de amor y misterio

El hombre que ella no amaba

creación de SEENA OWEN y MARTA MANSFIELD.

YUNGAY

Matinée a las 3 P. M.

Franklin Farnum

en la sensacional cinta

Impostor honrado

Además, el

9.o Programa Cómico

Especial y noche, la sensacional novela

Vírgenes a medias

por Nilda Duplessy. Pasiones violentas y escenas mundanas

HOY

GRAN MATINEE INFANTIL

Grandioso estreno de la más cómica de las comedias F. N. C.

"EL REO"

CREACION DEL BUFO INIMITABLE

BUSTER KEATON

LAS DOS COMEDIAS

"¡QUE GRAN PAIS!" Y "TELON RAPIDO"

Y EL HERMOSO DRAMA

"EL AMO QUE LE ENSEÑO A AMAR"

SPLENDID

DIRECCION: MAX GLUCKSMANN

El cine que presenta solamente espectáculos propios para familias, encuadrados en la más absoluta moralidad.

6.30 Y 10 P. M. FUNCIONES SOCIALES

HOY

ESTRENO DE LA LUJOSA Y REGIA PARAMOUNT

ADAN Y EVA

UNA DELICADA HISTORIA DE AMOR EN NUESTROS DIAS, QUE INTERPRETA

MARION DAVIES

PROGRAMA MUSICAL

1. Gried, Jour de Noces
2. Moretti, Ma Virginie, Fox-Trot
3. Moussorgsky, Gopak
4. Rietti, Nenita, Tango
5. Morzkowsky, Serenata
6. Jolson, California, Fox-Trot
7. Pettorosi, El Circo se Va, Tango
8. Monti, Siciliana
9. Cipolla, Paso-doble
10. Mendelssohn, Canción sin palabras.

POLITEAMA

Matinée doble, fin de la magna serial francesa "LOS AMORES DE ENRIQUE IV" Y "EL ELEGIDO DE SU CORAZON"

Selecta: EL COW-BOY Y LA MUCHACHA

6.30 y 9.30, GRANDIOSO ESTRENO DE ARTE:

LA VOZ DEL ALMINAR

Suprema creación de la genial trágica Norma Talmadge

REPUBLICA

MATINEE DOBLE, fin de la serie de capa y espada: "LOS AMORES DE ENRIQUE IV" Y "EL ELEGIDO DE SU CORAZON"

Especial y noche, la más bella y original comedia

UNA NOCHE NOVELESCA

Notable creación de la linda estrella Constance Talmadge

ODEON Y ELECTRA

MATINEE TRIPLE CON REGALO A LOS NIÑOS. EL MAS DIVERTIDO PROGRAMA COMICO Y "LOS AMORES DE ENRIQUE IV" (PENULTIMA FUNCION)

6.30 y 9.30, estreno de los Artistas Unidos

EL AMOR DE SU VIDA

La novela de una mujer que dió todo por la dicha de su hija. Creación de las estrellas supremas ALICE JOYCE, Y DOUGLAS FAIRBANKS (HIJO)

MATINEE GRANDIOSA A LAS 3 P. M.

¿QUIEN ES EL PADRE DE MI HIJO?

Es el drama de la mujer ultrajada, humillada en todo el esplendor de su juventud, que no encuentra ni justicia ni venganza.

Además, CUARTA FUNCION de la serial

El As de Espada

TEATRO Av. Matta

AVENIDA MATTA FRENTE A SAN ISIDRO

ORQUESTA DE 8 PROFESORES

Especial de Gran Moda a las 6.30. PLATEA NUMERADA. Noche 9.30. — GOLDWIN presenta la fina comedia de gran lujo

Tacaña de Amor

Creación de la adorable estrella

ANITA STEWART

Película delicada y tierna, que pinta el alma noble de una mujer que supo buscar el amor verdadero sin preocuparse del qué dirán

ORIENTE

SAN FRANCISCO 178

ORQUESTA JAZZ-BAND "PARIS"

HOY: 6.30 — 9.30

EXTRAORDINARIO ESPECTACULO DE LUJO Y ARTE "PARAMOUNT-1926" —POR— BEBE DANIELS

EL MATRIMONIO ES ASI

COLOSAL MATINEE A LAS 3: TERCER Programa Cómico Fox y "El Bosque de los Duendes" por BUCK JONES

SETIEMBRE

O'HIGGINS

SUCESO DE ARTE EUROPEO

¿CONOCE USTED EL CELEBRE CASINO EN DONDE SE PIERDEN FORTUNAS FABULOSAS Y SE SUICIDA UN HOMBRE CADA 2 HORAS?

¿HA VISTO USTED FUNCIONAR LA RULETA ENDEMONIADA QUE DETERMINA EL FUTURO DE MILLONES DE HOMBRES?

¿SABE USTED ALGO DE LA VIDA QUE SE HACE EN ESE LUJOSO Y TRAGICO BALNEARIO?

VEA EL EXTRAORDINARIO FILM DEL CONSORTIUM CINEMATOGRAFICO

TOMADA EN LOS PROPIOS SALONES Y JARDINES DEL CASINO

MONTECARLO

SE PAGARON SUMAS FABULOSAS PARA USARLO COMO ESCENARIO

MARTES

PROXIMO

MARTES 25: "EL JUGUETE DE PARIS", POR LILY DAMITA

RESERVE USTED TEMPRANO SU LOCALIDAD NUMERADA PARA LOS TEATROS DE AURELIO VALENZUELA B. Y CIA.

Setiembre y O'Higgins: Hoy

VERMOUTH Y NOCHE PLATEA: $ 3.20

Ultimas exhibiciones de la preciosa película francesa. por Jane Forrest

EL RECUERDO DE SU MADR

En el O'Higgins, además, acto de concierto por el tenor DE LA VEGA y el barítono PUELMA

En los dos teatros se estrenará el último PROGRAMA COMICO UNIVERSAL

Brasil: Hoy

VERMOUTH Y. NOCHE PLATEA: $ 3.20

PETER PAN

Paramount por BETTY BRONSON

LOS TEATROS SETIEMBRE Y O'HIGGINS EXHIBEN HOY "EL RECUERDO DE SU MADRE"

Una muestra del acertado criterio en la selección de sus espectáculos dominicales la da hoy la sociedad Aurelio Valenzuela B. y Cía., exhibiendo en la vermouth y nocturna de hoy la preciosa película francesa "El recuerdo de su madre".

Esta cinta, cuya exclusividad pertenece a la Andes Film, es de un sentimiento extraordinario. El protagonista es el niño Jean Forrest, el cual se revela de un talento tan grande como el de Jackie Coogan.

El argumento es sencillo pero de infinita ternura. Palpita en ella el más puro amor filial. El héroe es un niño que no puede olvidar a su madre muerta, que le rinde un culto santo en su corazón.

Además de esta película se estrenará el último programa cómico de la Universal.

En el O'Higgins habrá un lucido acto de concierto por Carlos Puelma y el tenor de la Vega. Cantarán el dúo del tercer acto de "Butterfly" y otras romanzas de éxito.

—En matinée hay un estupendo programa que será tentación irresistible para chicos y grandes. La vista principal es "El terco", drama de sensacionales aventuras por Tom Mix. Además se darán el último programa cómico Universal y "El match de box Vicentini-Walls", que ha sido solicitado insistentemente por una comisión de penecas pugilistas.

LAS TRES FUNCIONES DE HOY EN EL PRINCIPAL

En matinée va el programa cómico Fox y la creación El terco", y en vermouth y noche: "¿Quién es el padre de mi hijo?"

El Principal en sus funciones extraordinarias de hoy Domingo, presenta una selección extraordinaria de películas que seguramente congregará a la mayoría del público habitué al buen espectáculo cinematográfico.

Así en matinée va un programa doble de extraordinarias atracciones y que tiene como película básica: "El terco" o "El hombre que ella adoraba", y que protagoniza el célebre actor Tom Mix, artista único en el género de vistas al aire libre. Además, irá todo el material cómico Fox, de su tercer programa y que está compuesto de las siguientes vistas:

"El perfume de una dama", película educacional.

Noticiaro Fox N.o 4.

"El Sastre", por el cómico Al. St. John.

"Fieras a domicilio", por los Leones de la Fox.

Esta sección tiene para los niños la atracción de la rebaja extraordinaria de los precios, un peso la platea.

En las secciones de vermouth y nocturna va la brillante obra de la Phoebus, "¿Quién es el padre de mi hijo?", y que ha servido para acreditar a la Andes Film como una alquiladora de primera fuerza en materias artísticas. "¿Quién es el padre de mi hijo?" es una obra plena de emocón y en donde se advierte toda la honda amargura de una madre que no sabe quién es el padre del ser que lleva en sus entrañas.

Protagoniza esta admirable versión, la bella actriz germana Lya de Putty, secundada por el galán Schelendorff.

—El Martes reprise de la soberbia creación dramática de la Paramount, "Pasión de Oriente", por Pola Negri.

"LUZ Y SOMBRA" ES UNA PELICULA DE LUJO

En la interpretación de "Luz y sombra", la gran película chilena que la Sala Imperio estrenará el próximo Martes, figuran distinguidas personas de nuestro mundo social.

Además, de la señorita María Luisa Amenábar Prieto, que tiene a su cargo el rol principal y de cuyo trabajo admirable, ya nos hemos preocupado en ocasiones anteriores, anotaremos hoy a las siguientes: la señorita María Guerrero Cueva, tiene a su cargo el papel de Mis Ketty, institutriz inglesa, personaje cómico de gran intención que ha sabido detallar con verdadero talento. La señorita Amelia V al Cotapos aparece en el rol de Pilita, amiga íntima de la protagonista, papel sentimental y delicado. La señora Enriqueta Petit actúa en el rol de María, novia de unos de los protagonistas. La señorita Petit sobradamente conocida como pintora de gran talento, pone de manifiesto en esta creación dramática su refinado temperamento artístico. La señora Raquel Délano de Sierra ha hecho una labor muy interesante protagonizando a la mujer de Quiroga, el anarquista. Los actores, a los cuales ya nos hemos referido, anteriormente demuestran todos conocimiento perfecto de sus distintos papeles y un estudio serio de su actuación dramática. Es así cómo los señores Francisco Huneeus Salas, Rafael Larson, Jorge Délano, Juan Francisco González, Arnaldo Lhinn etc., aparecen en "Luz y Sombra" como actores formados, sin vacilaciones ni detalles perdidos. Justo es reconocer que gran parte toca de este triunfo interpretativo a Jorge Délano director artístico que ha sabido aprovechar las condiciones cada una de las personas que actúan en "Luz y sombra".

MAÑANA SE ESTRENA EN EL SPLENDID THEATRE "EL HALCON DE LOS MARES"

La justa ansiedad de nuestro público ha entrado a su período culminante con motivo de ser mañana el día en que por fin sea permitido a todos la contemplación de la maravilla cinematográfica que se llama "El halcón de los mares" y que Max Glücksmann ostenta entre las joyas de su gran programa extra.

Es la historia terrible de Sir Olliverio Tressillian, señor de Cornwall y de Cornish, Par de Inglaterra, y el caballero más noble y valiente de la corte británica, a quien la tracción redujera a la tristísima condición de forzado, de galeote en una galera española.

Milton Sills, el coloso del cine, interpreta genialmente el dramático rol del caballero inglés y pirata berberisco. Enid Bennett, la lindísima rubia, hace una creación magistral del rol de Lady Rosamunda Godolphin. Wallace Beery, el notable característico, es un capitán contrabandista, cobarde y desvergonzado. Lloy Hughes, es el hermano traidor cuya infamia es inaudita. William Collier, es un morito pusilánime. Frank Currier, es el terrible Bajá de Argel. Marc Mac Dermontt, crea un rol de tutor y Wallace Mac Donald, el de hermano impetuoso.

El Victoria presentará "En traje de etiqueta", en sus grandes funciones sociales de moda del Martes próximo.

EL MARTES EL VICTORIA ESTRENARA "EN TRAJE DE ETIQUETA"

El Martes, en las grandes funciones de moda de pasado mañana, presentará la obra más graciosa y optimista que ha lanzado el cine americano y que está llamada a obtener el éxito más rotundo entre nosotros, ya que a sus méritos argumentales y escénicos une la presencia de dos favoritos del público: Reginald Denny y Laura La Plante.

"En traje de etiqueta" es una obra que nos muestra un gracioso aspecto de la vida de un empleado de una casa mayorista por quien su esposa siente una admiración sin límites y a quien cree un verdadero ser sobrenatural. Las incidencias todas graciosísimas, culminan cuando Reginald enseña en un baile a sus relaciones a bailar Charlestón y Savanah, los dos bailes hoy de moda en el mundo.

La obra está presentada regiamente y se presta para el lucimiento del admirable actor y de su bella acompañante Laura La Plante.

TEATRO DE LA COMEDIA

EMPRESA ERNESTO BOUQUET
Compañía Mexicana de Revistas
Lupe Rivas Cacho

HOY—Domingo 16 de Mayo—HOY

Matinée, a las 3.15. Gran éxito: **"El bueno de Guzmán".—"El terrible Pirpo"**

Vermouth, a las 6.16. Notable programa: **"El bueno de Guzmán".—El muerto... murió"**

Noche, a las 9.30. Exito incomparable: **"Cosas de mi tierra".—"El muerto... murió"**

Jueves: Gran función de gala en honor de Pompín Iglesias y Emilio Cabrera.

Se Vende

OBRA CANABUA

por cualquier cantidad. Fábrica de Productos Lacum.

SAN FRANCISCO 2284

T. Independencia

LA SEMANA PROXIMA

LUZ y SOMBRA

CORREDOR

con buenas relaciones comerciales o sociales, para colocar buen negocio, necesito.

J. R. — CASILLA 998

AVENIDA - HOY - MINERVA

VICUÑA MACKENNA 624

SAN PABLO ESQ. DE CHACABUCO

(COMPAÑIA CINEMATOGRAFICA ITALO - CHILENA)

COLOSAL MATINEE DOBLE, A LAS 3:

ESTRENO! 2.a función de la serie Gaumont

Los Dos Pilletes

El calvario de Fanfán y Claudinet. La tragedia en el hogar de los condes de Kerlor. En medio del hampa de París. La venganza de los celos.

ADEMAS:

"GANADA POR K. O."

por JACK PERRIN

ESPECIAL 6.20 — NOCHE 9.30:

Reuniones Sociales de Gran Moda

ORQUESTA DEL SOLAR — PLATEA $ 2.70

Estreno de un exponente primoroso de arte, de belleza y de fuerza emotiva:

La Desencantada

TEMA: Ella amaba a dos hombres y ambos querían a otra mujer.

ESTRELLA

MARY PHILBIN

Creadora de "Los Amores de un Príncipe" y "El Fantasma de la Opera"

Extraordinaria MATINEE doble gigante a las 3

Estreno de la 1.a función de la soberbia novela de intenso argumento dramático, de PIERRE DECOURCELLE:

Los Dos Pilletes

La doliente historia de dos pilletes que la vida los puso en las garras de un hijo de la noche.

ADEMAS: Final de

"EL AS DE ESPADAS"

ESPECIAL 6.30 — NOCHE 9.30

Reuniones Sociales de Moda

PROGRAMA DOBLE — PLATEA $ 2.50

Estreno de la 2.a función de

Los Dos Pilletes

El capítulo más culminante de arrebatadora fuerza dramática de la novela de PIERRE DECOURCELLE.

ADEMAS: La soberbia visión dramática de lujo

"LA DESENCANTADA"

por la bellísima actriz:

MARY PHILBIN

ALAHMBRA Y RECOLETA

Estreno de "Desorden y genio". — Para sus funciones de hoy estos teatros anuncian espectáculos escogidos de gran éxito. En matinée exhibirán "El impostor honrado", apasionante novela de aventuras por Franklin Farnum. Seguirá el 10.o Programa cómico", compuesto de comedias interpretadas por los más famosos bufos de la pantalla. En la noche se estrenará la gran creación de los célebres artistas rusos Ivan Mosjouskine y Natalia Lissenko, titulada "Desorden y genio".

La Paramount

QUE AUN NO TERMINA DE RECOGER
LOS APLAUSOS GANADOS CON

EL
PEREGRINO

CUYAS EXHIBICIONES CONTINUAN
ENTUSIASTAMENTE, ANUNCIA
PARA EL

PROXIMO

JUEVES 20

—:— EN EL —:—

Teatro Victoria

EL ULTIMO EXITO DE

GLORIA
Swanson

"ESCANDALO

—:— EN —:—

SOCIEDAD"

QUE ANALIZA ESTE PREJUICIO
OBSERVADO SIEMPRE:

"A las Mujeres nada
se les perdona;
A los Hombres todo
se les oculta"

¡EMPRSARIOS!

SI QUEREIS GANAR DINERO Y PRESTIGIAR VUESTROS TEATROS, PROGRAMAD LAS SIGUIENTES PELICULAS

"EL MATRIMONIO ES ASI"
"EL CLUB NOCTURNO"

PETER PAN
EL PEREGRINO

"ESCANDALO EN SOCIEDAD"
"SECRETO DE EVA"

Próximamente la gran super-producción
Paraíso Prohibido
De POLA NEGRI
ROD LA ROCQUE y ADOLFO
MENJOU

TRADE MARK
Paramount
Pictures

NO OLVIDE USTED QUE ESTA MARCA ES LA QUE
PRODUCE LAS MEJORES PELICULAS DEL MUNDO

EL VICTORIA DA EN MATINEE "PETER PAN", Y EN SECCIONES SOCIALES SE ESTRENA "EL PARAISO ENVENENADO"

Tres funciones extraordinarias ofrece hoy la aristocrática sala del Victoria. En la matinée se exhibirá a pedido de numerosas familias la más bella concepción fantástica y la más apropiada película que hasta ahora se ha hecho para niños y grandes. Es "Peter-Pan", magistral adaptación Paramount de la novela del mismo título del célebre escritor J. M. Barrie. El argumento de este film tiene un vuelo poético y tal nobleza ideológica que requiere del espectador un especial estado de ánimo para comprenderlo en toda su belleza y su alcance.

En especial y nocturna esta sala presentará el segundo espectáculo de la New York Film Exchange entidad que inició sus actividades triunfando en forma franca con "La ráfaga del escándalo". Esta nueva producción se titula: "El Paraíso envenenado", y es una intensa comedia social, desarrollada en ambiente de lujo y que muestra brillantes aspectos de la vida en Montecarlo, la ciudad en donde se pierden y se hacen fortunas fabulosas y en donde se suicida un hombre cada hora.

La interpretación de "El Paraíso envenenado" anota nombres de grandes artistas entre quienes figuran en primera línea la bella e insinuante Carmel Cyers, la linda ingenua Clara Bow, el galán Kenneth Harlem y el galán cómico Raymond Griffith.

La obra va en especial y nocturna con selecto programa de música

EL BRASIL EXHIBIRA HOY EN VERMOUTH Y NOCHE "PETER PAN"

Aún cuando parece un cuento de hadas, "Peter Pan", la famosísima novela inglesa de Sir James Barrie, es una obra de muchísimo fondo. Es la expresión artística del deseo de todo hombre de volver a sus tiempos de la niñez.

Peter Pan, el protagonista, es el niño que no quería crecer, que quería ser niño toda su vida, vivir siempre en el encantado país del nunca jamás. Es el símbolo de una Humanidad más sencilla, más buena, más soñadora e idealista.

Este papel ha sido magistralmente encarnado por Betty Bronson, la admirable actriz de 17 años. La acompañan Ester Ralston, Mary Briand, Ana May Wong y otras lindas actrices.

La dirección es de Herbert Brenon, el gran director que se hizo famoso con "Esposas de guerra" y las demás creaciones de la Nazimova.

—En matinée se dará un triple programa "El terco", vista Fox por Tom Mix; por el match de box Vicentini-Walls y por el último programa cómico Universal.

SPLENDID THEATRE

E nespecial y noche:: "Adán y Eva". En matinée: "El amo que le enseñó a amar", "El reo" y pro grama cómico

Para las grandes funciones sociales de hoy la sala del Splendid anuncia el estreno de una delicada y linda comedia Paramount, "Adan y Eva", en donde la encantadora favorita Marion Davies obtiene un saliente triunfo en la creación del rol de Eva King, una simpatiquísima muchachita americana hija de un millonario que no tenía ni la más mínima idea del valor de los dólares.

Roy Barnes, un actor sobrio y viril, secunda con todo acierto a la linda Marion en el severo papel de Ada nSmith.

En la grandiosa matinée triple, a las 3 P. M. se exhibirá "El amor que lo enseñó a amar", la dramática creación de Lilian Rich, en la región de los hielos donde tiene actuación sorprendente Strongheart, el perro con cerebro humano. Se estrenará "El reo", una descomunal astrakanada de Buster Keaton, el cómico imperturbable que nunca se ríe y tiene una cara de palo coronada por una chata chupallita montera. Irá además "Qué gran país!" despatarrante creación del guatoncito Monty Banks y una Mach-Sennet 1926 "Telón rápido", del notable Ralph Graves.

"EL PEREGRINO" SE PRESENTA HOY EN EL CLUB DE SEÑORAS

La maravilla de Paramount,—como con razón se ha calificado a "El peregrino",—se presenta hoy en el Club de Señoras, cuyo público, dada su preparación cultural, sabrá apreciar debidamente los méritos, excelencias, imponente lujo, soberbia reconstitución y gran trabajo interpretativo de la obra ante dicha.

"El peregrino" se impone en todas partes; llega con facilidad a todas las mentalidades y avasalla a cuantos tienen la suerte de admirarla pero donde ejerce una influencia más eficaz y decisiva es en ambientes como los que forma el Club de Señoras, centro cultural de indudable preparación.

LA CASA
Carlos Doggenweiler

SANTIAGO
PRAT 166

VALPARAISO
ESMERALDA 107

ALMACENES DE PIANOS Y MUSICA

TIENE CONSTANTEMENTE LAS ULTIMAS NOVEDADES MUSICALES Y LAS OFRECE EN LAS MEJORES EDICIONES IMPORTADAS

EXTENSO REPERTORIO EN
COMPOSICIONES PARA PIANO
DE TODOS LOS AUTORES MODERNOS
Composiciones para Canto y Piano
Composiciones para Violín, Viola, Violoncello, etc.
Métodos y Estudios
Música Popular Sud-Americana
Cantos Escolares y Zarzuelas
Música Sagrada
Música Rusa

Publicaciones recientes de música de Cámara de autores italianos y rusos.

"EULENBURG KLEINE PARTITOR"

Almacenes de Pianos BECHSTEIN (Santiago) STEINWAY & SONS (Valparaíso), WINKELMANN - ZIMMERMANN. ARMONIOS HOROGEL AUTOPIANOS THE AUTOPIANO Co. KOHLER Y CAMPBELL.

Arriendos - Cambios - Afinaciones - Composturas.
Grandes talleres y personal competente.

TEATRO SANTIAGO

EMPRE ERNESTO BOUQUET

Compañía Argentina de Comedias Herminio Yacucci

HOY —Domingo 16 de Mayo —HOY

Matinée, a las 3.15. Noche, a las 9.30. Gran éxito cómico de Yacucci

"EL HOMBRE SANDWICH" ..

Vermouth, a las 6.15. La preciosa comedia del autor chileno Armando Mook

"NATACHA"

Mañana noche, estreno cómico "MI SUEGRA ES UNA FIERA"

TEATRO DIECIOCHO

DIECIOCHO 14.—TEL. ING. 1378

Orquesta Rossi

Hoy, 6.30 y 9.30 P. M., localidades numeradas. La Paramount presenta su gran producción fantástica

"PETER PAN"

Obra hecha especialmente para alegrar y enseñar a los niños y sugerir reflexiones a los hombres.

Intérpretes principales: Betty Bronson, Esther Ralsthon, Cyril Chadwick, Mary Brayn y Ernest Torrence.

Hoy, gran matinée infantil a las 3 P. M.

PLATEA UN PESO

Estreno de la sensacional creación de Wesley Barry "Canillita Periodista". Además, programa cómico y aventuras de cow-boys

Mañana: "Alas cortadas", por Bebe Daniels. Una de abono.

MAE MURRAY

La actriz bailarina de más hermoso cuerpo.

TEATROS EXCELSIOR y APOLO

ESPECIAL 6.15 — NOCHE 9.30

ORQUESTA JAZZ - BAND

MAE MURRAY

LA GRAN ACTRIZ BAILARINA LLEGA A LA CUSPIDE DE SU ARTE EN

MUÑEQUITA DE LUJO

INTERPRETANDO LA FAMOSA DANZA

EL ABANICO HUMANO

TEATRO ATENAS

ESPECIAL 6.30. NOCHE 9.30.—
La divina y elegante actriz
GLORIA SWANSON
EN
La Octava Esposa
de Barba Azul

TEATRO LATORRE

ESPECIAL 6.30. NOCHE 9.30.—
El grandioso estreno Fox en 12 actos
Si llega el Invierno..

Si llega el Invierno, ¡oh, céfiro (gentil
No puede estar lejos la Primavera. (al fin.

"LA QUIMERA DEL ORO"
LA OBRA MAGNA EN 10 ACTOS DE
CHAPLIN
SE EXHIBIRA HOY EN LAS MATINEES DE LOS 4 TEATROS:
EXCELSIOR, ATENAS, APOLO y LATORRE.

REGINALD
DENNY
y LAURA
Laplante

SE PRESENTARAN EL

Martes 18

— EN EL . —

VICTORIA

COMO BAILARINES DE

Charleston

- EN LA -

JEWEL UNIVERSAL
DE LUXE

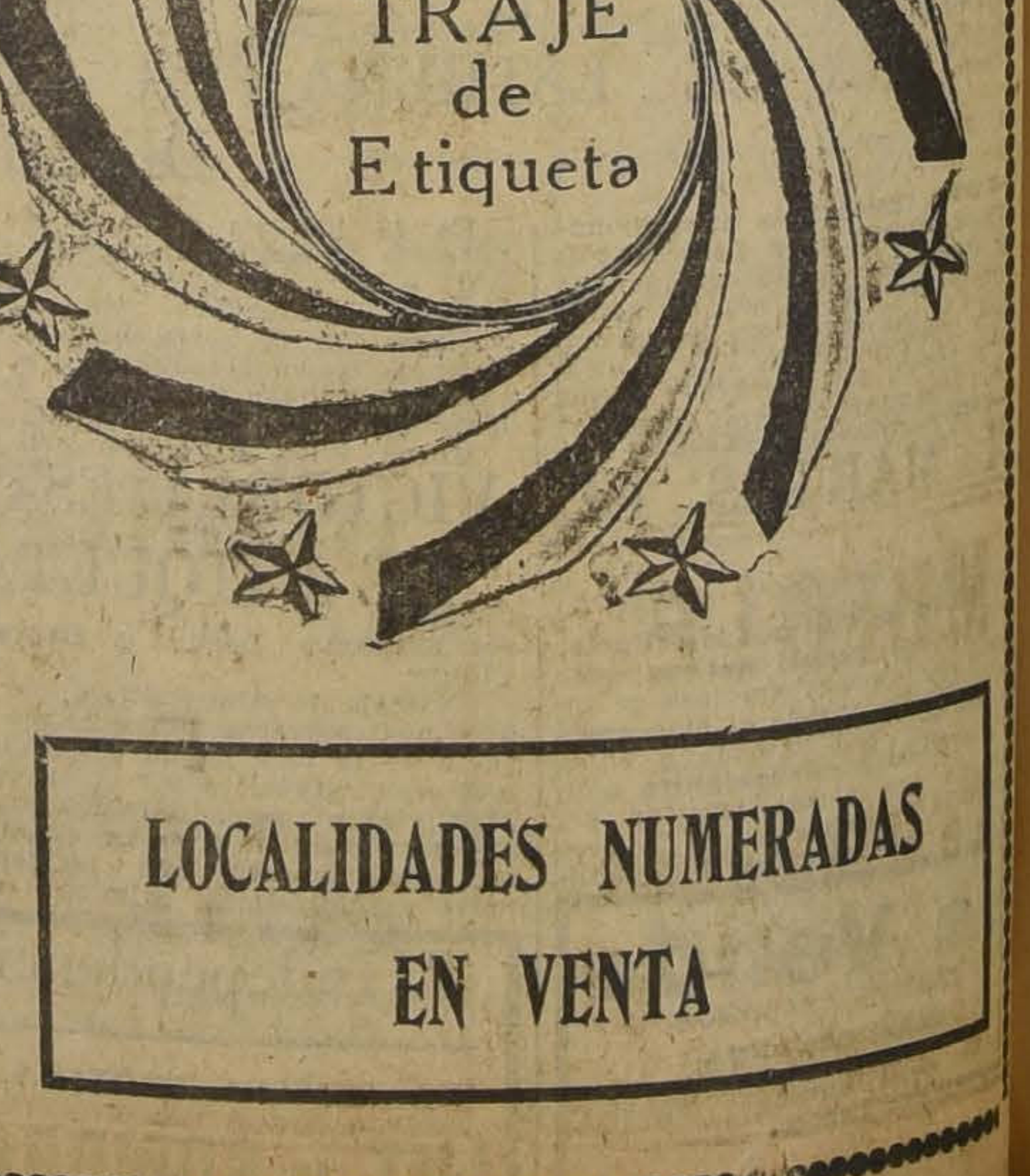

LOCALIDADES NUMERADAS
EN VENTA

LA INAUGURACION DEL DEPARTAMENTO DE SEÑORAS EN EL CLUB DE LA UNION.—

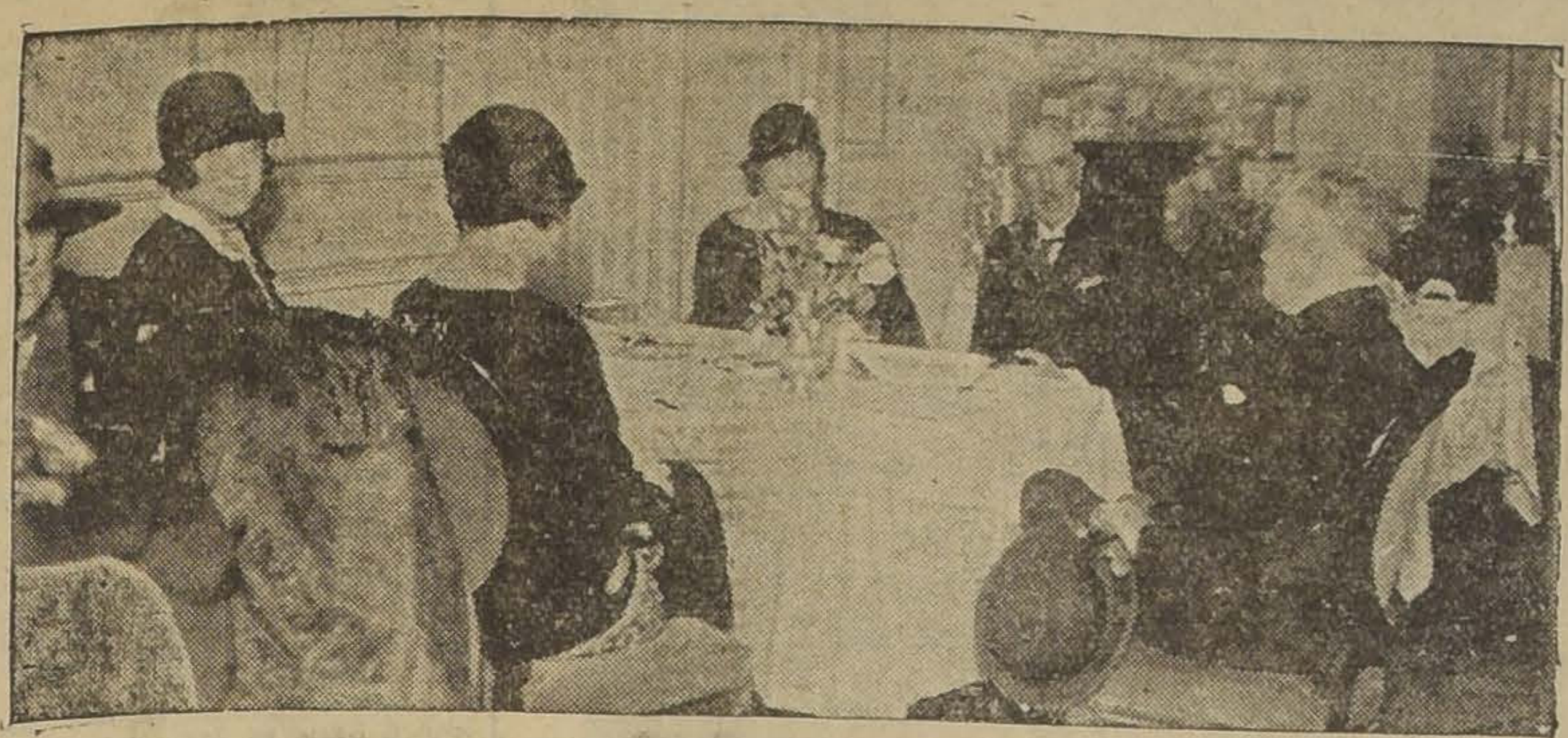

LA MESA QUE OCUPABAN LAS FAMILIAS CLARO MONTES, RIPAMONTI BARROS Y BESA PEREIRA

Como era de suponer, la inauguración del departamento de señoras del Club de la Unión, marcó una alta nota en los anales de los acontecimientos sociales de la temporada.

Al ambiente de severa suntuosidad del local se agregó la amable distinción de la concurrencia, verificándose una reunión que es augurio de próximas brillantes veladas.

Demás está decir que los amplios salones habilitados, presentaban un aspecto tal de hermosura e imponencia, que hacen difícil toda descripción.

Un selecto, cuanto numeroso núcleo de visitantes hicieron por lo demás, que la fiesta de ayer, se destacara entre cuantos acontecimientos sociales hemos conocido.

Los asistentes recorrieron detenidamente las diversas secciones, prodigando elogios por demás merecidos a los directores de la institución, que de este modo han contribuído a formar un centro único, de reuniones tanto de simple sociabilidad como de arte y difusión literaria. Abonan este aserto la preocupación que la Dirección ha dispensado a los salones de música y conferencias que constituirán, a no dudar, un franco éxito.

Con respecto a la fiesta misma, cabe decir que fué brillante, siguiéndose después del té, un animado baile que se prolongó hasta las primeras horas de la noche.

Objeto de simpáticos comentarios, fué la actitud del Cuerpo Diplomático, que ocupó casi todas las mesas, realzando así, la importancia de la hermosa reunión a que nos referimos.

LOS MARQUESES CANELLA.— Después de una permanencia de más de un mes en nuestro país, en viaje de recreo, el señor Marqués Francisco Canella y su esposa, la señora Elisa Larenas de Canella, regresan a Río de Janeiro, por la combinación de hoy.

En atento mensaje de cordial despedida, nos expresa el señor Canella que en la imposibilidad de cumplir con el grato deber de despedirse personalmente de las relaciones que deja en Chile, nos ruega lo hagamos públicamente por medio de estas columnas, encargo que con todo gusto cumplimos.

Los Marqueses Canella van a Río de Janeiro acompañados de su hija, la señora Elisa G. de Caballero y sus nietos Adriana y Rodrigo Octavio Caballero Garrigó y de la señorita Graciela Villagra M.

LOS IDEALES DE LA TEOSOFIA. — Hoy, a las 6.30 P. M., el señor Armando Hamel dictará una conferencia que tratará sobre los "Ideales de la Teosofía", en su local, Bandera 575.

La entrada es libre.

EL LADIES MEET DE HOY. — Circula la siguiente invitación:

"El Secretario del Santiago Paperchase Club, saluda atentamente a Ud., y tiene el agrado de comunicarle, que el Club inaugura la presente temporada, con un "ladies meet", que se correrá en "Lo Campino", (Quilicura), el Domingo 16 del presente.

El Directorio confía que Ud. dará mayor realce a este paperchase, concurriendo con su familia.

Las inscripciones se recibirán en secretaría, sólo hasta el Viernes 14 a las 8 P. M."

INVITACION. — Circula la siguiente invitación:

La Congregación de la Inmaculada Concepción de María, saluda atentamente a Ud. y familia y tiene el agrado de invitarlo al concierto que a beneficio de este asilo ha organizado un grupo de distinguidas señoritas y jóvenes de nuestra sociedad y que se efectuará en el Teatro Setiembre, el 31 de Mayo próximo, a las 6 P. M.

IN-MEMORIAM. — Hoy, 16 aniversario de la muerte de la señora Balbina Gana de Urzúa, se oficiará una misa por el descanso de su alma, en la Iglesia del Salvador (altar mayor), a las 10 A. M.

COMIDA. — El Intendente de Santiago y señora Victoria Manjón de Mackenna ofrecieron anoche una comida en el "Prince of Wales", con motivo del regreso a España de la señorita Teresa Manjón.

Asistieron los señores Bernardo de Almeyda y señora Isabel Valdés de Almeyda, Ministro de España, señor Ernesto Arteaga, señor Alfredo Ureta y señora Carmen Mackenna de Ureta, señorita María Cristina Lyon del Río, señorita María Delfina Montt Prieto, señorita Isidora Tupper Huneeus, señoritas Alice y Paca Reyes Langlois, señores Luis Reyes, Celerino Pereira, Fernando Tupper Huneeus y otros.

NACIMIENTO. — Ha nacido un hijito de don Alfredo Cox Lira y de la señora Ester Ureta de Cox.

ALMUERZO. — Con motivo de la jubilación de don Juan E. Silva Vidaurre, los empleados de la Tesorería Fiscal de Santiago, lo festejaron con un almuerzo en el Club de Setiembre, al que asistieron los siguientes señores:

Amado Barría M., Gabriel Bahamondes, Exequiel Mazeira, Arturo Prieto, Rogelio Aguirre, Max Navarrete, Eduardo Pizarro, Miguel Vergara, Armando Argomedo, Alfredo Urrutia, Maximiliano Flores, Abraham Marchán, Julio Calvo, Jorge Aliaga, Ricardo Lira, Enrique Rodríguez, Hernán Bustamante, Edmundo Echeverría, Luis García, Carlos Latorre, Víctor Celis, Carlos Maldonado, Roberto Podestá, Julio Bravo, Alvaro Besa, Jorge Marín, Adolfo Guzmán, Víctor Fornés, Jorge Figueroa, Pedro Solís, Jorge Fornés, Roberto Larraín, Eduardo Pinochet, Julio Jordán, Aureliano Barría M. y Jorge Silva.

MUEBLES
DE TODOS ESTILOS, A PRECIOS BAJOS, VENDE
La Uinversal
CATEDRAL 1131
FRENTE AL CONGRESO
Damos facilidades en el pago. Entrega inmediata.

SEÑORITA ISABEL BORGES PADILLA, QUE CONTRAERA MATRIMONIO HOY, PRIVADAMENTE, CON EL SEÑOR CARLOS MUÑOZ BUSTOS, EN CURICO

FUNERALES DE LA Sra. MARIA PEREZ DE SILVA. — A las 10 A. M., serán trasladados desde la estación Mapocho al Cementerio General, los restos de la señora María Pérez de Silva, fallecida no hace mucho en Antofagasta.

EN HONOR DE HUGO WAST. —La señorita Elvira Santa Cruz Ossa (Roxane), ofrecerá en su casa-habitación, el día Martes 18, un té en honor del brillante y fecundo novelista argentino, Gustavo Martínez Zuviría, conocido en el mundo de las letras con el seudónimo de Hugo Wast.

DERMAL
Jabon de Tocador
Puro como la nieve de los Andes

EL MEJOR PIMENTON ESPANOL
MERCERIA MATAS
(CASA FUNDADA EN 1886)
DELICIAS 2780 —:— (PORTAL EDWARDS)

Hay mujeres que todas las mañanas ostentan un cutis nuevo, flamante

(POR CHARLOTTE ROUVIER)

Este hecho no tiene nada de extraordinario, pues son muy conocidas las especiales virtudes de la cera mercolizada, que tiene la propiedad de hacer que las viejas escamas, resecas y gastadas, de la cutícula exterior de la piel, se desprendan de una manera imperceptible pero constante, permitiendo así la aparición del nuevo cutis que toda mujer posee debajo de esa caduca cutícula. Para lograr este magnífico y rejuvenecedor efecto, basta hacerse todas las noches, antes de acostarse, un ligero masaje de la cara, cuello, descote, brazos y manos, extendiendo sobre dichas partes del cuerpo una capa de cera mercolizada, frotando luego de un modo suave y dejando la cera hasta la mañana siguiente para retirarla con un poco de agua tibia.

La cera mercolizada, cuyas maravillosas cualidades se adaptan espléndidamente a las condiciones climatológicas de los países suramericanos, se distingue de todas las pretendidas cremas de toilette que son ofrecidas al público, sin que se haya tenido en cuenta que no convienen a estas latitudes y sin que hayan sido previamente mercolizadas. En toda farmacia o perfumería de una cierta categoría se halla cera mercolizada.

PIELES
ACUDAN A LA
Gran Realización
QUE LES OFRECE LA
PELETERIA
AMERICANA
ALAMEDA ESQUINA SAN DIEGO

ABRIGOS
MEDIAS
GUANTES
Grandes Oportunidades
CASA Mc. ROSTIE
274 - AHUMADA 274 - CASILLA 834
Entre Agustinas y Huérfanos

ABRIGOS
Confeccionados en finísimo Mufflon de pura lana de alta, fantasía. En todos tamaños y colores. Tela importada de mucha duración. Precio excepcional. $ 75.—

ABRIGOS
Confeccionados en rico Mufflon de pura lana, con godé. En negro, Beige, cáscara, plomo, café, verde y muchos otros lindos colores de moda. A elegir. . $ 85.—

ABRIGOS
Confeccionados en rica piel de oso, con godé. Modelos de última moda. Precio por pocos días solamente. . . . . . . $ 125.—

ABRIGOS
Confeccionados en fino terciopelo francés de pura lana en forro de seda, adornados con astrakán. Modelos y colores de última moda. . . . . $ 150.—

ABRIGOS
Confeccionados en finísima gamuza de pura lana, con forro de seda, con puños y cuello de piel. . . . . $ 225.—

TRAJES SASTRE
Confeccionados en fino terciopelo de pura lana. Adornados con astrakán. Género importado de gran duración. Precio ocasional. . . . . $ 150.—

MEDIAS
De pura seda marca "Pola Negri". Nuestra media de reclame. De insuperable duración, con relación a su ínfimo precio. Duración garantizada, con la devolución del dinero. Precio excepcional. El par. . . . . $ 6.50

MEDIAS
De hilo, importadas con flecha calada. En bonitos colores de moda. Valían $ 6.50, rebajada, el par a. . . . . . $ 3.95

MEDIAS
Alemanas, de puro hilo. De hermosa transparencia. Con y sin flecha. Doblemente reforzadas, de gran duración. Tan aparentes como las de seda, el par. . . $ 8.50

GUANTES
Imitación gamuza. En varios colores de moda. Forrados. Artículo importado de gran duración. Precio de gran oportunidad, el par. . . . . . . $ 3.95

GUANTES
Imitación gamuza. Mosqueteros, con hermosos adornos de buen gusto. Precio único. El par. . . . . $ 5.90

GUANTES
DE CABRITILLA. Marca Perrín. En varios colores de moda. Valían $ 18.90, rebajados, el par a. . . . . . . $ 12.90

Chalecos, Pullower y Sweaters
INMENSO SURTIDO DE ESTE ARTICULO, fabricación inglesa
Desde $ 14.90

IMPORTANTE:
Hemos recibido un gran surtido de medias Kayser, con y sin flecha, en lindos colores de gran moda.

Las Novedades Inglesas
Casilla 834 - AHUMADA 274 - Teléfono 37
Entre Huérfanos y Agustinas

MATRIMONIO CLARO VELASCO- LIRA VERGARA. — Ayer poco antes de mediodía, fué bendecido en la Iglesia de las Agustinas, el matrimonio de la señorita Josefina Lira Vergara, con el señor Germán Claro Velasco.

Sirvieron de padrinos don José Toribio Lira y la señora Esther Vergara de Lira por parte de la novia y por parte del novio, don Carlos Larraín Claro y la señora Elena Larraín de Astaburuaga.

LA CONFERENCIA DE MAÑANA. — Mañana Lunes, día de la Joven Católica, la señora Juana Quindos de Montalva, (Ginés de Alcántara), dará una conferencia en la asamblea organizada por la Juventud Católica Femenina, titulada: "Un alma de hombre: Josué Borsi", inspirados en la vida de este escritor italiano, muerto en la guerra, y cuyas condiciones de actor, de hombre de letras, y de periodista, lo colocaban entre los grandes ingenios actuales. La conferencia será a las 5.30 P. M., en el Teatro de los Padres Franceses.

Sumario de la conferencia:

El heraldo de una tragedia de Esquilo — los dos impetus: el plástico y el místico — Por qué se llamó Josué precoz poeta y mal estudiante. — Un aliado de Dios.— La confesión con el célebre sismólogo, Padre Aldani. — Las "Confesiones a Julia".—Los "coloquios" — El "Testamento espiritual". — Voluntario a la guerra. — La voz de ultratumba.

La entrada es libre.

A EUROPA. — En la combinación de hoy parte a Buenos Aires, en viaje a Europa, el señor Armando Schneider.

LA RECEPCION DE AYER

INTERESANTES GRUPOS TOMADOS DURANTE LA RECEPCION EFECTUADA AYER EN CASA DE LA FAMILIA LIRA VERGARA

CLUB DE SEÑORAS. — **Biógrafo.** — Hoy, a las 6 en punto, se exhibirá en el cine de este Club, la super producción Paramount, de éxito mundial, titulada: "El Peregrino" o "La Sirena de Babilonia", maravillosa película llevada a la pantalla con toda la grandiosidad y el arte que pone en relieve los millones de dólares que ha costado a esta compañía. Consta de nueve largos actos, y se admira en ella los más estupendos paisajes de naturaleza, unido a su emocionante argumento y admirable trabajo de sus intérpretes. La magnífica orquesta Alex, desarrollará un hermoso programa musical.

"Tienda del Trabajo". — Permanecerá abierto hoy en la mañana, con el fin de facilitar la venta de sus exquisitos dulces con que ella cuenta.

EN HONOR DE NUESTRO EMBAJADOR EN ITALIA. — Los miembros de la colonia italiana residentes en esta capital, festejarán el próximo Sábado, con un banquete, a nuestro Embajador ante el Quirinal, señor Enrique Villegas.

ENFERMOS. — En San Felipe ha sido operada de apendicitis la señorita María Castro San Cristóbal.

Su estado es satisfactorio.

—Mejora la salud de la señora María Luisa Mac Clure de Edwards.

—Se acentúa la mejoría de don Ramón Balmaceda.

—Restablecida se encuentra la salud de la señorita María Cerda Court.

—En el Pensionado del Salvador, ha sido operada de apendicitis, la señorita Isabel Bruce Saint Jean, por los doctores Torres Boonen y Castro.

RESIDENCIA. — Don Ruperto Sanhueza S. y señora Isolina Verdugo de S., han fijado su residencia en Gálvez 375.

EN LA DIPLOMACIA. — El señor Hugo Jenoquel Fernández, agregado comercial ad-honorem a la Legación de Chile en el Japón, ofrecerá en la primera quincena de Junio, una comida seguida de baile, en los salones del Club de la Unión.

CONCURSO.- HIPICO DEUSTCHER SPORT VEREIN. — Uno de los acontecimientos deportivos sociales del año, lo constituirá el concurso hípico, que viene preparando el Deustcher Sport Verein y que se realizará en las canchas del Stadium "Los Leones", el 23 del presente.

El programa confeccionado por la comisión consta de tres pruebas difíciles, tendrá un desarrollo lucido por las novedades que se le han introducido, como por la participación de oficiales de Ejército, carabineros, policías y miembros de los diferentes clubs de paperchase.

La presencia de Ministros de Estado, Diplomáticos, familias y altas personalidades de nuestro mundo social, darán mayor realce al festival hípico.

Después de la tercera prueba, habrá baile en las canchas de tenis.

No más feas

La persona más fea se pondrá bonita al momento, usando la Maravillosa Leche de Rosas de Werck, Crema de la Reina de Hungría, Rojo Líquido de Werck. Leche ideal de Werck y los fragancicsos polvos de la Reina de Hungría de Werck.

Pedirlos a Daube y Cía., y en todas las boticas de la República.

VISITE UD. LA GRAN EXPOSICION DE PIELES Y SOMBREROS DE LA PELETERIA
Y SOMBRERERIA «WASHINGTON» MONEDA 873
VISITENOS PARA CONVENCERSE DE NUESTROS PRECIOS EXCEPCIONALES. CONCEDEMOS CREDITOS

PARA REJUVENECER

La naturaleza puede perder sus atractivos durante el Invierno, puesto que la Primavera le vuelve su ardiente juventud, pero las mujeres que no tienen esta ventaja, necesitan tomar a tiempo precauciones para conservar sus encantos: la frescura y la juventud de su rostro. El Agua de Juventud de Mme. Chic, recién llegada, es similar al agua de Ninón, es un precioso producto parisién de belleza sin rival para borrar las arrugas y manchas, suaviza y hermosea el cutis. Lo vende Daube y todas las Boticas. Su precios $ 10.60.

No compre huevos
frutas ni comestibles hasta que no visite el almacén de productos naturistas de
Claytor y Pavez
A. PRAT 28
Huevos frescos $ 5 la docena.

Cocoa Peptonizada Raff Sin Rival
BASE: CACAO, PEPTONA, MALTA, ETC

PELETERIA SANTIAGO
CATEDRAL ESQUINA BANDERA

SEMANA DE PIELES
REBAJADAS DE PRECIO POR APROXIMARSE EL FRIO
APROVECHAD LA OPORTUNIDAD

VISON del Canadá	$ 12.000
KOLINSKY Extra.	$ 6,500
PHOQUE Garni Lynx	$ 5,500
POULAIN Garni Opossum	$ 5,200
PETIT Gris Natural	$ 3,950
NUTRIA Hudson Superior	$ 3,500
ASTRAKAN Extra	$ 3,500
MARTA Murmell	$ 1,900
NUTRIA Australia 1.a clase	$ 895

GRAN VARIEDAD DE MODELOS IMPORTADOS, PROLIJAMENTE SELECCIONADOS EN LAS MEJORES CASAS DE PARIS

SURTIDO EN ZORROS, ECHARPES Y PIELES PARA - - ADORNOS - -

Consejos de la Comtesse Ivon

HIGIENE DE LA BOCA.—

El cuidado de la dentadura debe inculcarse a los niños como un hábito higiénico que les librará de muchas dolencias y les producirá la satisfacción de lucir cuando sean grandes una hermosa y sana dentadura. Para conseguir estos resultados es preciso adoptar una preparación que reuna los mejores elementos curativos, higiénicos y desinfectantes cual es el Elixir, Pasta y Polvos que prepara el Laboratorio Chile y que no debe faltar en ningún tocador. Lo venden todas las buenas boticas.

OBSEQUIOS.—

Cuando se desea hacer un obsequio de verdadero valor intrínseco o artístico, es preciso visitar la Maison Funkin, Mosqueto 441, donde podrá elegir joyas finas en platino, oro o plata, porcelana Rosenthal, mayólica, cristales de Baccarat, lozas de Limoge, todo muy fino y a precios muy rebajados, con pagos muy cómodos.

PIELES Y TEJIDOS.—

Todas habrán observado que cuando están refrescando las tardes es un signo de Invierno prematuro y riguroso. Felizmente la moda aconseja usar las pieles con profusión y las veremos en toda forma, cuyos precios subirán a las nubes. La Peletería y Fábrica de Tejidos La Tricoteuse, Agustinas 980, tiene un magnífico surtido de abrigos de pieles finas y pieles para adornos. También ofrece toda clase de casacas, paltoes y chalecos tejidos sobre medida y por cualquier figurín. Esta Casa da gran facilidad de pagos.

EL REJUVENECIMIENTO.—

Es un anhelo natural en toda mujer el poder lucir un cutis fresco y aterciopelado, que dé una atractiva impresión de juventud. Más de una vez admiramos a personas que se presentan rejuvenecidas y que guardan celosamente el secreto que les ha permitido obtener ese triunfo femenino. Nosotras sin egoísmo les revelamos que es debido al uso constante de los Polvos Gaby, que se encuentran en todas las boticas.

CUIDE SUS OJOS.—

La vista es el sentido más precioso y debemos hacer todos los esfuerzos posibles para conservarla en todo su poder; por eso aconsejamos que cuando se sienta la menor molestia o debilidad debe dirigirse al Instituto Optico de Rotter, Ahumada 268, en cuyo consultorio gratuito le harán un prolijo examen y le proporcionarán su corrección.

CASA DELUX.—

Cuando necesite hacer regalos de verdadero mérito o necesite dotar a su casa de algo útil para toda la vida, diríjase al Pasaje Matte 58, Casa de Mauricio Gasman, donde encontrará toda clase de plaqué cuchillería en elegantes estuches de las marcas de fama mundial Chirstofle, Argentor y Dixon, que se venden a precios de fabricante y con facilidades de pago.

DEL CALOR AL FRIO.—

Cada día se dan grandes saltos de un extremo a otro de temperaturas, con lo que se cogen muchos resfríos y toses pertinaces, que tanto molestan y que pueden ser causa de muchos males peligrosos si no son atacadas eficazmente. Con tal fin use la Guayacolina del Laboratorio Chile, a base de sulfoguayacolato de potasa, el más poderoso enemigo de las toses rebeldes, las que desaparecen en breve tiempo, dejando al organismo preparado para resistir otras enfermedades.

¡QUE FRIOS!—

El año será seco, pero muy frío, como ya lo estamos palpando todas las tardes. Felizmente la moda viene en nuestro auxilio con las pieles, que las aplica en toda forma a la toilette femenina. En la Peletería Americana, Alameda esquina de San Diego, hay una preciosa exposición de paletoes de pieles finas según los últimos modelos; también hay toda clase de pieles para adornos y aplicaciones y en su taller, atendido por un excortador de París, se transforma y confecciona toda clase de pieles. Precios bajos y facilidades de pago.

COMTESSE IVON

ASISTA UD. HOY A LOS
BAILES
— DE —
Orquesta Rispoli
ENTRADA:
Tarde $ 3. Noche $ 4.
"El Garrón"
Profesora
Señora ELENA GUTIERREZ
Profesor
SERGIO SALAMOR
— DE —
6 a 8.30 y a las 10 P. M.
16—M.

POLVO GABY A BASE DE COLD CREAM

PARA CORSES Y FAJAS
LA POUPEE
AHUMADA 146

VISONET
931 — MONEDA — 931
La preferida de las damas por sus preciosos.
TEJIDOS DE LANA
de Gran Novedad.
RECIBIMOS HECHURAS
PIELES
Enorme surtido y precios que no admiten competencia.

Ondulación MARCEL
CORTES DE MELENAS
Peluquería Diez
SAN ANTONIO 69-73

CANOSOS

El ENEOL le teñirá las canas del negro al rubio. El único que da resultados en los cabellos claros.

Puede usted teñir sus canas sin miedo de cambiar de color del cabello, como ocurre con todas las otras tinturas.

SALONES DE APLICACION Y VENTA
PELUQUERIA LOUBAT
SAN ANTONIO 208.— TELEFONO 676

Mme. Delmond
CLARAS N.o 215

Por viaje a Europa realiza:
Sombreros de Fieltro fino adornados.. .. .. $ 40.00
Sombreros Toupé, calidad extra. . . $ 120 00

Trajes a precios de realización

Aprenda a Bailar

Rápido, moderno, con distinción, elegancia y tal como se baila en Europa y N. América, con los "ASES" de la enseñanza: JUAN VALERO y señora T. PARADA, los profesores de la aristocracia santiaguina. Arte y lujo. Gran moda y éxito: Cueca Chilena Moderna, de Valero.

Estudio Valero para familias.

Lecciones privadas: CASTRO 706

[illegible] HOMBRE INTERESA

Conocer el Nuevo Método Naturista Neumo-Hidropático, (Recientemente Privilegiado por el Supremo Gobierno), para desarrollar, conservar y recupera el VIGOR SEXUAL, sin droga alguna, tanto interna como externa.

Pídase el folleto científico "Natura et Virilitas", se remite en sobre cerrado y sin membrete a quien lo solicite, incluyendo franqueo a DAUBE y Cía. (Departamento Propaganda), VALPARAISO.

PARA INVIERNO LE SERVIRA

a usted la ropa usada en Verano, cambiándole el color o simplemente desmanchándola en nuestros talleres.

No pierden sus formas y no encogen con este trabajo los ternos de caballeros, los trajes ricos de seda y algodón, los abrigos, blusas, uniformes, etc.

PRECIOS BAJOS
TINTORERIA "EL ARTE"
AGUSTINAS 851, FRENTE AL TEMPLO SAN AGUSTIN.—DELICIAS 2192 (PORTAL)

APERTURA
TRUST DE PIELES
EUROPEAS
ESTADO 14, CASI ESQ. ALAMEDA

Precios y Modelos jamás vistos en esta Ciudad
CREACIONES MODELOS de París en Rectos y Goddet

ABRIGOS largos, de Nutria	$ 780.00
ABRIGOS largos, de Nutria extra	$ 1,150.00
ABRIGOS Hudson de 1.a, de 5,500; hoy	$ 3,250.00
ABRIGOS Crevret Kolinsky	$ 850.00
ABRIGOS largos Chevret Vison	$ 980.00
ABRIGOS Murmell Vison	$ 1,750.00
ABRIGOS Murmell Kolinsky	$ 1,680.00
ABRIGOS Kolinsky, desde	$ 2,250.00
ABRIGOS Astrakán Noir, desde	$ 3,300.00
ABRIGOS Polain Noir, desde	$ 1,200.00
ABRIGOS Petit Gris Natural, desde	$ 3,200.00
ABRIGOS Vison Extra	$ 14,800-00
ABRIGOS Armiño Ruso	$ 2,100.00
ABRIGOS Castor	$ 1,100.00
ABRIGOS largos Petit Louxtre, desde	$ 2,600.00
ABRIGOS largos, Fantasía Leopardo	$ 4,200.00
ABRIGOS largos, Taupe, desde	$ 1,680.00
ZORROS Astrakán, desde	$ 180.00
ZORROS color Rouge, desde	$ 220.00

ECHARPES GRAN SURTIDO, PETIT GRIS, KOLINSKY, VISON, CHINCHILLA, SKUNG, TAUPE, NUTRIA
DESDE $ 220 HASTA $ 3,000

SOLO POR POCOS DIAS
PRECIOS Y MODELOS SIN COMPETENCIA, POR SER VIAJEROS UNICOS DIRECTOS
TRUST DE PIELES
ESTADO 14.—SANTIAGO

NO OLVIDE QUE EN EL CURSO DEL MES PROXIMO PODRA UD. CONTAR EN SU CASA CON EL PRODUCTO
MILKO
(M. R.)

o sea con la leche desecada más pura y sana que es dable obtener.

Después de la buena leche materna, MILKO es el alimento soberano para devolver la salud y las fuerzas a los niños enfermos y para evitar muchos trastornos y enfermedades a los niños sanos.

Para las personas débiles o convalecientes, MILKO es un alimento de fácil digestión y de un gran poder nutritivo.

Que no se efectúe el desfile patriótico del 21 de Mayo

PEDIRA AL GOBIERNO EL CONSEJO DE INSTRUCCION PUBLICA

En la sesión extraordinaria celebrada ayer por el Consejo de Instrucción Pública, en la que se acordó la suspensión de nuevos estudiantes universitarios por las últimas incidencias, según publicamos en una información aparte, trató también del desfile patriótico que deben efectuar frente a las autoridades administrativas los alumnos de los establecimientos educacionales con motivo del aniversario del Combate Naval de Iquique.

Sobre el particular, el Rector hizo presnte que había recibido la visita de una comisión de directores de los Liceos de Hombres y Niñas de la capital, quiénes le pidieron que solicitara del Gobierno la supresión del desfile del 21 de Mayo.

El Consejo acordó peir al Gobierno la derogación del decreto N.o 8,564 de 28 de Diciembre de 1925, que establecía que el aniversario del Combate Naval de Iquique, los alumnos, profesores y personal administrativo de los establecimientos de instrucción primaria, secundaria y comercial, desfilarían ante la autoridad administrativa más alta de localidad. En Santiago desfilarían ante el Presidente de la República. En este acto se efectuaría la jura de la Bandera, y terminado el desfile cada profesor leería en voz alta a sus almnos la invocación a la Raza, que proporcionaría el Ministerio de Higiene, Asistencia y Previsión Social.

Las razones que tiene el Consejo para pedir la derogación de estedecreto son numerosas las personas, entre ellas, las dificultades que existen para trasportar a los alumnos pequeños y la experiencia recogida en el desfile del año pasado, después del cual la mayoría de los establecimientos hubieron de clausurarse debido a las indisposiciones que durante esta manifestación sufrieron los alumnos.

LOS DUEÑOS DE HOTELES HACEN UNA PRESENTACION AL MINISTRO DE HIGIENE

La Asociación de Comerciantes en el ramo de Hoteles, Restaurants y casas de Pensión, de esta capital, hizo ayer una presentación al señor Ministro de Higiene, referente a la forma cómo se está aplicando el Código Sanitario.

En dicha presentación se dice que los Inspectores Sanitarios, a fin de perseguir las infracciones al Título IV del Código, entran a los hoteles y casas de pensión, sin el correspondiente permiso de sus propietarios, infringiendo lo dispuesto en el artículo 183 y siguien(tes del Código y artículo 23 y siguientes del Reglamento respectivo.

También se refiere a la forma cómo se tramitan los expedientes a que dan lugar los denuncios por dichas infracciones.

A continuación solicitan la reforma de algunos artículos del Código y Reglamento, como ser, el que da una participación del 50 por ciento a los Inspectores denunciantes, que es la causa, según dice la presentación, de la poca observancia de lo dispuesto por el Código para las visitas e inspecciones de los establecimientos, que caen bajo el radio de fiscalización de dichos inspectores.

Piden, además, los solicitantes, la supresión de las multas o la disminución de ellas, en vista de la dificultad material en que se encuentran los dueños de hoteles y establecimientos análogos para cumplir con los deberes de policía que les impone el Código Sanitario respecto de los pasajeros, de sus costumbres y de la clase de relaciones privadas que mantienen con sus acompañantes. Esta fiscalización, por otra parte, es sumamente difícil, puesto que estas consideraciones afectan a la dignidad de las personas.

SOBRE LAS INCIDENCIAS DE LA MUNICIPALIDAD DE SAN MIGUEL

UNA CARTA

Señor Director de "La Nación".

Muy señor mío:

Hace ya más de un año que, en compañía de varias personas interesadas y de buena voluntad, vengo luchando denodadamente por hacerme oír; pero he declamado en vano ante todas las autoridades, pues, casi todas han tratado de echar sombras sobre los hechos. Por eso es que me he alegrado tan grandemente que un diario de la importancia de "La Nación", se ocupe de este asunto.

Los hechos verdaderos, y cada uno de ellos comprobado con documentos fidedignos, son los siguientes:

El 25 de Agosto de 1925, el Supremo Gobierno disolvió la Municipalidad de la cual era Primer Alcalde don Horacio Valdés O., y Segundo Alcalde, don Gustavo Prieto C.

Se nombró una Junta de Vecinos de la cual me cupo la honra de ser nombrado Presidente, el 31 de Agosto de 1925, día de su legal constitución, oficiando a todas las autoridades el hecho.

Desde el primer momento de mi gobierno local, pude comprobar irregularidades que me obligaron: primero a suspender y separar después, con autorización de la Junta, al Tesorero señor Arriagada, que se había nombrado interino; y nombrarle reemplazante a don Rafael L. Bustillos.

Como el señor Arriagada se negara a hacer entrega de la Tesorería, se clausuró por orden del Subdelegado don Francisco Herrera Gandarillas.

Inmediatamente se ofició al Tribunal de Cuentas la separación del Tesorero, pidiendo al mismo tiempo un Inspector que viniera a revisar dicha Tesorería y hacer entrega de ella al nuevo Tesorero. En estos afanes pasó todo el mes de Setiembre.

Como no quisiera vincular en forma alguna mi actuación con la de la disuelta Municipalidad, hasta que no se viera claro, autoricé un nuevo libro de actas, un nuevo libro de caja, nuevo libro de decretos e ingresos y nuevos timbres. De aquí se desprende que el señor Arriagada quiera hacer aparecer que los dineros que cobró el señor Bustillos no hayan entrado a su caja y no haya tomado cuenta de él el último Inspector del Tribunal de Cuentas, señor Canales.

¿Cómo pudo saber el señor Canales lo que hay en los libros del señor Bustillos, si no le ha tomado cuentas a él?

¿Y cómo el señor Arriagada pudo creer, que yo, habiéndolo separado, iba a autorizar que ingresaran dineros a su caja, cuando en mi concepto él no era tesorero?

El señor Bravo, primer Inspector en visita, no obstante la parcialidad que usó con el ex-tesorero Arriagada, le comprobó lo siguiente:

1.o Que la Contribución de la Renta se recaudaba en forma deficiente, pues de $ 125,255 que consultaba el presupuesto, sólo se había cobrado $ 49,502.96.

2.o Morosos, (dice a la letra el informe) "No se ha podido fijar el monto exacto de esta cuenta, por cuanto no existe en Tesorería la nómina que debe llevarse al respecto, pero un cálculo más o menos aproximado da la suma de $ 164,000.00, lo que demuestra que en años anteriores no se ha desplegado actividad en las recaudaciones."

3.o Vales. — "Se ha encontrado en Caja diversos vales que suman la cantidad de $ 894.00, suma que el Tesorero debe entregar..." etc.

4.o Fianza. — Se declara que no la tuvo sino que últimamente la estaba calificando, después de más de año y medio de empleado.

5.o "Acta suplementaria". — (A la letra). — Se formula observación a fin de que sea tomada en cuenta en el examen legal que deberá practicar el Ilustre Tribunal, por haberse excedido 7 items del presupuesto en la suma total.

¿Y qué dirá el señor Director, cuando sepa que el presupuesto del cual se han sobrepasado esos siete items, no existe. Que han actuado durante el año 1925 sin presupuesto?

Por el momento, señor Director, creo que será bastante; solamente me resta hacer una última pregunta al ex-tesorero señor Arriagada:

¿Por qué se deben $ 50,000 de luz en la Comuna de San Miguel? ¿Qué hizo los 36,000 mil pesos que habían tratado de presupuestar para pagar la luz el año 1295?

Señor Director: profundamente agradecido y aplaudiendo conmigo, todos los elementos afectados de la comuna que son innumerables, la acogida de "La Nación", quedo de Ud., Su Affmo. y S. S. — El ex-Alcalde de la Comuna de San Miguel. — R. Leiton G."

El Gerente de la United Press, señor Fusoni, partió al Sur

Por el tren de anoche partió a Valdivia el señor Rafael Fusoni Elordi, gerente de las oficinas de la United Press Associations, en la costa del Pacífico.

El señor Fusoni realizará una gira por las principales ciudades del Sur del país, con el objeto de estudiar las posibilidades de mejorar el servicio informativo de los diarios de esas regiones.

La manifestación de ayer a don Bernardo Vera

A mediodía de ayer se sirvió en una quinta de Lo Ovalle el almuerzo con que el Director y personal del Departamento Municipal de Tránsito despedía al secretario de esa dirección señor Bernardo Vera que acaba de ser nombrado para igual cargo en la Dirección de Obras Municipales.

La manifestación se desarrolló en un ambiente de franca camaradería, haciéndose los mejores votos por el éxito en la carrera municipal del señor Vera.

Ofreció la manifestación el señor Carranza, y habló también el Director del Tránsito señor Iribarren. Contestó el festejado en una breve improvisación agradeciendo el homenaje de sus compañeros de trabajo.

BIBLIOGRAFIA

The Eouth Pacific Mail

La portada de esta semana del "South Pacific Mail" enarbola la bandera de Noruega al lado de la de Chile, en homenaje al aniversario de la independencia de Noruega. Aunque a primera vista parece que hubiera poca similaridad entre Noruega y Chile, considerado geográfica y comercialmente, sin embargo un estudio más a fondo revela varios rasgos parecidos y que una amistad sincera existe entre los dos pueblos. Varias páginas de lectura han sido dedicadas a la evolución política de Noruega, su puesto actual entre las naciones, y a las ramificaciones de su comercio. Las cuatro páginas centrales, impresas en papel fino, contienen retratos de personajes reales, y de los representantes diplomáticos en Chile, junto con varias vistas de las bellezas naturales del país del "sol de media noche".

El espacio que se suele dedicar a las noticias mundiales, esta semana está ocupado principalmente por noticias cablegráficas de la gran crisis industrial británica, además de comentarios editoriales extensos acerca de la situación. El "Familiar Face" de esta semana es de Mr. S. H. Salmon, Gerente del Banco Anglo Sud-Americano en Santiago, quien, según ha sido anunciado recientemente, ha sido nombrado a la Gerencia General de dicha institución en Londres.

La próxima semana se publicará un número dedicado al Imperio Británico, por ser el Lunes 24, el Día del Imperio.

VIDA ESTUDIANTIL

Baile de los estudiantes de Agronomía

Por acuerdo de directorio, y atendiendo una solicitud expresa del señor Ministro de Agricultura, los estudiantes del Instituto Agronómico, han acordado realizar el baile anunciado para hoy en el elegante local del Restaurant de la Quinta Normal.

Una espléndida iluminación y regias orquestas amenizarán este baile que promete alcanzar grandes proporciones.

Habrá buffet atendido por una de las principales casas especialistas en el ramo.

El valor de las entradas ha sido fijada en 3 pesos para caballeros y uno para señoritas.

Compro
400 rieles tipo ferrocarril, 6" de alto por 99.10 metros de largo; 200 rieles para pilotaje y 200 para desvío. Ofertas a
CASA BELGA
CASILLA 446 — VALPARAISO

Arboles frutales
CRIADERO DE ARBOLES "ANGOL"

Ponemos en conocimiento de nuestra clientela, dueños de quintas, fundos, y público en general, que siendo la época de plantaciones, hemos abierto, desde hoy, nuestra sucursal, en ésta, para la venta de toda clase de árboles frutales, sanos, vigorosos, a precios sin competencia.

Rogamos a los interesados imponerse de la calidad, variedades y precios de nuestras plantas.

La Agencia y Depósito están situados en
LIBERTAD 746 - TELEFONO 130. Yungay
CRIADERO DE ARBOLES "ANGOL"

NO VACILE
VAYA AL
GARDEN HOTEL

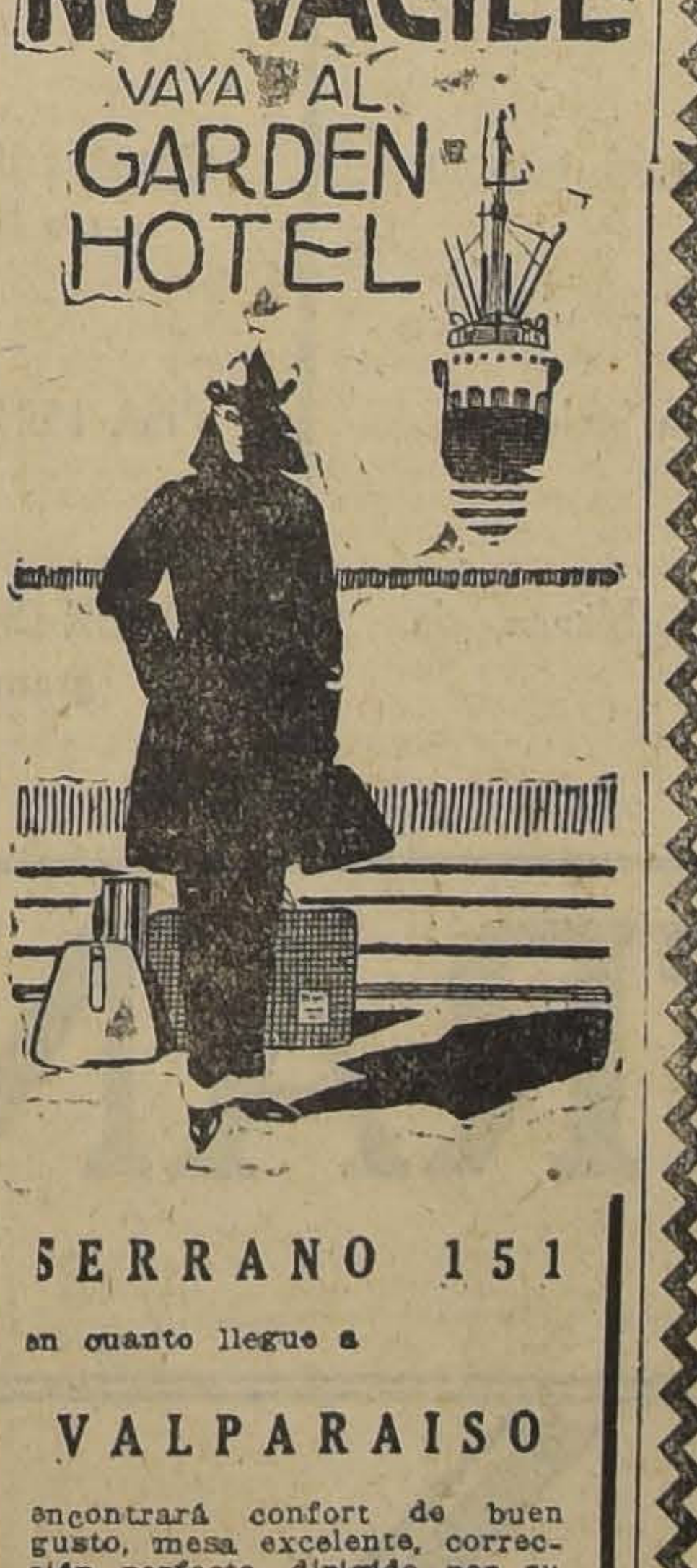

SERRANO 151
en cuanto llegue a
VALPARAISO
encontrará confort de buen gusto, mesa excelente, corrección perfecta, dirigido por su propietario, señor Santiago Pepe (De regreso de Europa).
PIEZAS DESDE $ 7.00

Los neumáticos Good-Year para Camiones son fabricados para cargas pesadas y servicio duro; para vida larga y económica.

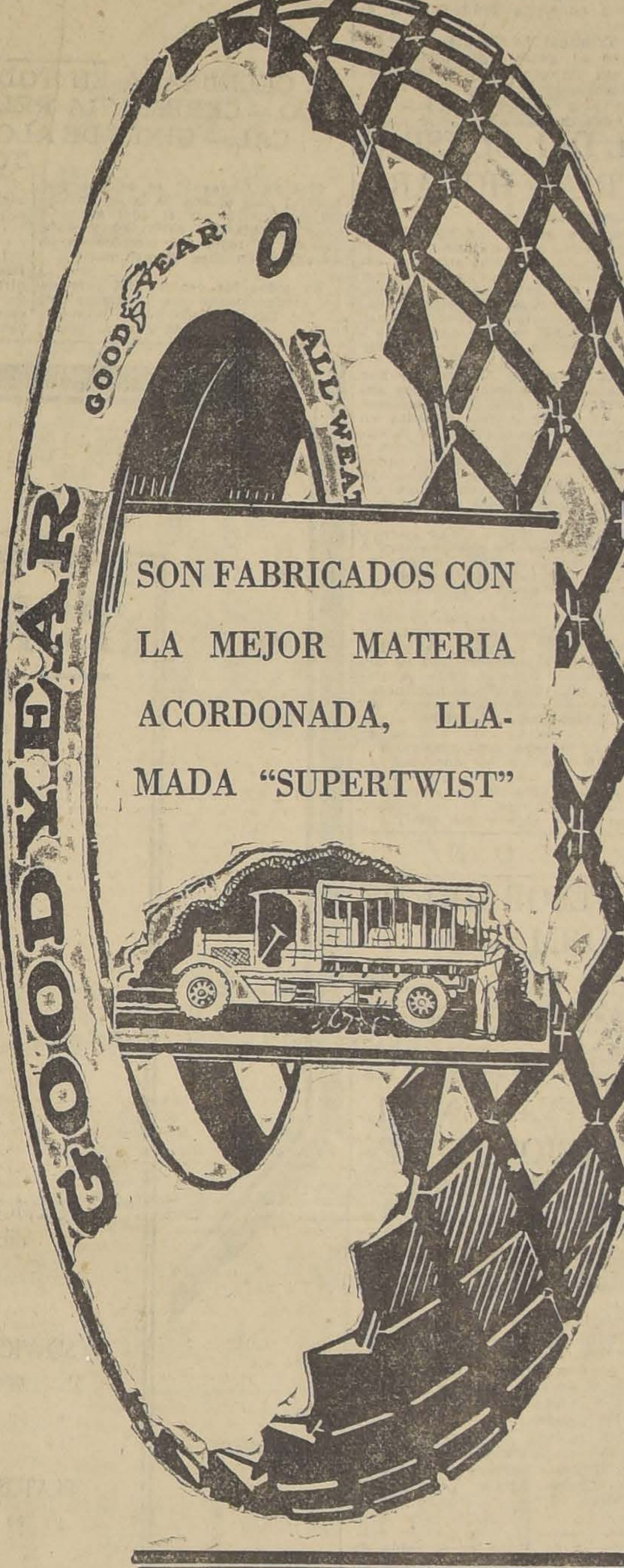

SON FABRICADOS CON LA MEJOR MATERIA ACORDONADA, LLAMADA "SUPERTWIST"

LOS MEJORES NEUMATICOS EXIGEN LAS MEJORES CAMARAS
Emplee siempre las Cámaras Rojas
GOODYEAR

GOODYEAR - SIGNIFICA - ECONOMIA

SUB-DISTRIBUIDORES:
SANTIAGO ARNAUD .... San Pablo 2431
BONDI & Cía. .... Delicias 2215.
LUIS GARCIA .... Brasil 25-B.
JOSE HERNAEZ .... Sama 1080
ERNESTO KAULEN .... Dieciocho 20.
PINO & BARRERA .... Bendera y Sama.

GOODYEAR

Sobre los decretos representados al Ministerio del Interior

EL SUB-SECRETARIO NOS ENTREGA UNA INFORMACION OFICIAL

"La Nación" en su edición del 13 del actual publicó una nómina de los decretos representados por el Tribunal de Cuentas durante el mes de Abril, en la cual el Ministerio del Interior figura con tres decretos representados.

Ya en nuestra edición de ayer, el señor Ministro de Obras Públicas, Comercio y Vías de Comunicación explicó el verdadero alcance de la representación recaída en los doce decretos correspondientes a su departamento y ahora el sub-secretario del Ministerio del Interior nos ha entregado la siguiente información oficial relativa a la misma cuestión.

La información en referencia dice lo siguiente:

República de Chile. Ministerio del Interior. — Los tres decretos representados por el Tribunal de Cuentas al Ministerio del Interior y que suman los $ 180.760, a que se refieren "Los Tiempos" del 14 del actual, son los siguientes:

N.o 261. — Que autoriza al Director General de Correos para girar hasta la suma de $ 10.000, para reparaciones de diversas casas pertenecientes al servicio de Correos y Telégrafos.

Se dictó a petición del Director del ramo, formulada en Oficio N.o 387 de 26 de Enero último, y porque se consideró que convenía no retardar reparaciones que podrían producir la destrucción de los edificios fiscales afectados. Se imputó a la Ley de Duodécimos, mientras se despachaba el Presupuesto que consigna fondos para el objeto.

El Tribunal de Cuentas consideró que al gasto no podría dársele esa imputación y el Ministerio derogó el Decreto.

N.o 931. — Que aumenta las cantidades de pasto cuya adquisición se autorizaba por decreto N.o 669, para proveer al Regimiento de Carabineros "Tacna".

El Tribunal consideró que no se podría ampliar una propuesta ya aceptada, pero como no se trataba de ampliarla sino de fijarla en sus términos primitivos, los cuales habían sido reducidos en el decreto N.o 669, se derogó el decreto 931, para rehacerlo en forma que deje bien claro esta circunstancia, con lo cual se elimina la causa aparente de ilegalidad.

N.o 1005. — Que autoriza al Jefe de la 2.a Zona Policial para girar hasta por $ 2.600, a fin de atender al pago de los gastos de viático y movilización del personal de Identificación que deb formar parte de las mesas rec toras de sufragios en la elección Senatorial complementaria de Valparaíso y Aconcagua. El Ministerio entendió que estos gastos impostergables podían cargarse a la Ley de Duodécimos que auto za el pago de gratificaciones en su oportunidad al ítem respe tivo que se consigna en el proye to de Presupuestos. El Tribunal Cuentas no lo estimó así, y el d creto se derogó".

Santiago, 15 de Mayo de 19 —E. Torreblanca.

LA LABOR CULTURAL DEL CONSEJO NACIONAL PRO-PATRIA Y HOGAR

Una labor muy simpática es la que viene desarrollando en nuestra capital y en las provincias, el Consejo Nacional Pro Patria y Hogar.

Este organismo está formado por delegaciones de tres instituciones de bien público: la Liga Chilena de Higiene Social, Liga Nacional Contra el Alcoholismo y la Asociación de Educación Nacional y mantiene un servicio de Conferencias que está en tal forma organizado, que le es permitido en algunas oportunidades celebrar tres actos culturales en diferentes barrios y a una misma hora.

Penetrado el Consejo Pro Patria y Hogar de la conveniencia de ir utilizando en su propaganda medios que sean una novedad y una atracción para el público, ha adquirido una máquina moderna de proyecciones, la que es utilizada en la exhibición de interesantes películas que ilustran las conferencias que se dan en los diversos centros y locales obreros y educacionales.

El servicio de conferencias ha tomado cada día mayor desarrollo en mérito exclusivo de la selección de temas y de programas que se presentan a los asistentes a las conferencias.

La exhibición gratuita de la interesante película "Cómo se lo diré a mi hija", propiedad de la Liga Chilena de Higiene Social, ha dado motivo para una jira extraordinaria por los locales en que ha funcionado antes el servicio de conferencias y por algunos centros nuevos en los que se ha notado una concurrencia extraordinaria.

En muchos locales amplios, como la Escuela Federico Errázuriz, Sociedad de Artesanos La Unión, Escuela Normal N.o 3, Teatro de los Obreros Ferroviarios, etc., ha habido necesidad de impedir el acceso de gentes antes de empezar el acto.

En el curso de 23 días se han celebrado 28 conferencias sobre enfermedades sociales y alcoholismo en otros tantos locales situados en los más diversos barrios de la capital y en los pueblos cercanos.

Las películas importadas directamente por la Liga Chilena de Higiene Social para exhibirlas como complemento de las conferencias, han tenido una aceptación tal, que ya se han encargado otras nuevas, para dedicar las actuales en uso, a las provincias, en una jira que se organiza con todo empeño por el Directorio del Consejo Nacional Pro Patria y Hogar.

Otros atractivos de las conferencias son: el reparto con profusión de folletos y volantes de propaganda sobre el conocimiento de las enfermedades sociales y la exhibición de artísticas placas luminosas con consejos sobre alcoholismo, higiene, puericultura, deportes, etc.

En el curso de esta semana se realizarán nuevas conferencias, entre ellas una en la Sociedad de Empleados de Comercio que ha solicitado para sus socios y relaciones, una exhibición de la película "Cómo se lo diré a mi hija".

EDUCACION

ASAMBLEA DEL PROFESORADO DE LAS ESCUELAS NORMALES

El profesorado de las Escuelas Normales de la capital, llevará a efecto mañana a las 6 P. M. una importante reunión.

A esta asamblea se ha invitado al personal administrativo y docente de las Escuelas Normales y Anexas y en dicha reunión se cambiarán ideas sobre la situación que crearía el descuento ya aprobado por los Comitees de los partidos políticos y especialmente en lo que se refiere a las jubilaciones del personal.

Se ocupará para reunirse una de las salas de la Secretaría del Consejo de Educación Primaria.

LA ASAMBLEA DEPARTAMENTAL DE LA SOCIEDAD NACIONAL DE PROFESORES SESIONA MAÑANA

EN ESTA REUNION SE ELEGIRA NUEVO DIRECTORIO

Mañana, a las 5.30, sesionará en el Instituto Superior de Comercio la Asambea Departamental de la Sociedad Nacional de Profesores, con el objeto de proceder a la elección del nuevo directorio de la institución.

El Presidente en ejercicio, don Manuel Guzmán Maturana, dará cuenta de la labor realizada por la Asamblea, durante su período.

Leída la memoria, se procederá a elegir reemplazantes a los actuales directores. El directorio que acaba de cumplir su período de un año, está contituído así: Presidente, don Manuel Guzmán Maturana; Vice-Presidente, señora Sara Guerín de Elgueta; Secretario, don César Bunster; y Tesorero, don Luis Galecio.

Entre los profesores se dan nombres para la presidencia de la Asamblea. Se da como los candidatos con mayor opción, los nombres de don Guillermo Labarca, don Amador Alcayaga y don Nicolás Candia.

Para ocupar los puesto directivos, se dan los nombres de la señora Hayra Guerrero y de los señores Carlos Atieza, Luis Zúñiga, Alejandro Ríos y Rubén Barahona.

CLUB SOCIAL DE PROFESORAS

Ayer se reunió el Directorio del Club Social de Profesoras. Asistieron las señoritas Brígida Walker, Ida Corbat, señoras Sara Guerín de Elgueta, María Acevedo de Barrenechea, Mercedes P. de Alfola, Herminia Machuca, Isabela Cirman de Mondaca, Pilar de Ovalle, Dominga de Jaramillo, y Paulina Kurth. Presidió la señorita Brígida Walker. Después de tratar varios asuntos de carácter interno, se tomaron los siguientes acuerdos:

Realizar la asamblea general el Sabado 29 de Mayo en el salón de Honor de la Biblioteca Nacional. (Edificio nuevo).

Iniciar el Martes 2 de Junio algunos cursos de interés cultural y profesional ya acordados, entre otros, el que dirigirá la señorita Brígida Walker para preparar a las maestras para exámen de Directoras de Escuela Superior, comisionándose a las directoras de las escuelas N.o 21 de la Avenida Cumming 735, Escuela N.o 260, Providencia y Escuela 44, Recoleta N.o 943 para recibir inscripciones para estos cursos.

TRIBUNALES DE JUSTICIA

MOVIMIENTO HABIDO EN 15 DE MAYO DE 1926

CORTE SUPREMA

Cuenta general

1. Soc. Altos Hornos de Chile con Abel E. Carbonell y otros, pendiente.

Las demás no vistas.

Alegaron:

Don Luis Claro Solar, por el recurso y don Carlos Aldunate, don Arturo Alessandri R. y don Germán Riesco, contra el recurso; y don Ernesto Barros por y contra el recurso.

BORRADORES DE SENTENCIA

El señor Astorquiza entregó en la causa de Garrido con Abarca.

CORTE DE APELACIONES

Primera Sala.— Relator, señor Fontaine.— 1. Reclamo de don Luis Valenzuela, referente a la I. Municipalidad de Coinco, fallada; 2. Guillermo Alessandri con Carmela Campos, fallada; 3. María Sánchez con José Canales, acuerdo. 4. Juan López Rui Jil con Marcial Martínez de F. y Manuel Martínez P., sin tribunal; 6. Elena Galvez con Eduardo Recalde, fallada.

Alegatos:

Don Jorge Valenzuela, aprobando, en la primera.

Don Jorge Salamanca con don Gmo. Alessandri en la 2.a

Don Alfredo Villalón con don Julio Quezada en la 3.a.

Don Rafael Figueroa, revocando, en la 6.a

Fallada en cuenta:

Mackenna S. Albereto y otros, liquidación de Comunidad.

Segunda Sala.— Relator, señor Bernales

1. Contra D. García, confirmada.
2. Contra N. Ulloa, aprobada.
3. Contra L. Tronceso, sin lugar deserción.
4. Contra P. L. de Guevara, confirmada.
5. Contra R. Fernández C., confirmada
6. Contra P. Oyaneder, confirmada
7. Contra L. Segura, desistida.
8. Contra J. Ponce, desistida.
9. Contra P. Ogaz, desistida.
10. Contra S. García, desistida.
11. Contra L. Flores, alegatos pendientes.

No vistas las demás.

Alegaron:

En la 4. don Santiago Santa Cruz. aprobando.

En la 4, dos Ttito Lizoni, confirmando.

En la 6, don Pedro Velasco, confirmando.

En la 11, don Osvaldo Koch con don León Palacios y don Gmo. Fuentes.

Tercera Sala.— Relator señor Gonzáles Campos

1. Contra Abelardo Acuña, revocada.
4. Guillermo Alessandri contra Albino Costa Aguero, en trámite.
5. Horacio Meza contra Leonardo Papapietro, en trámite.
7. Eduardo Vergara contra Arturo Vergara, sin lugar.
10. Moisés Errázuriz contra Guillermo Cox y Carlos Flores, pendiente.

Alegatos:

Don Juan Román, revocando, en la primera.

Don Guillermo Alessandri, confirmando, en la 4.a.

Don Salvador de la Vega., en la 7.a

Don Carlos Flores, confirmando en la 10.a

Fallada de acuerdo:

Hijinio Palena con Julio Orellana.

CUARTA SALA

Relator, señor Silva.

1 E. Soto contra A. Mancini, fallada.

2 Contra L. Molina y otros, fallada.

3 Contra A. Sellc, fallada.

4 Contra R. Sandoval, fallada.

5 Contra E. Sandoval, fallada.

6 Contra M. Valdés, fallada.

7 Contra E. Vargas, fallada.

8 L. Vargas contra J. Abogabir, fallada.

9 Contra J. Tapia, fallada.

10 Contra A. Acevedo, fallada.

11 J. Chastia con C. Morel, mal anunciada.

12 Contra F. Ferrer, alegatos pendientes.

No vistas las demás.

Del acuerdo: J. Valenzuela, con Municipalidad de Santiago, revocada.

Alegaron:

En la 1.a don Carlos León C., confirmando con declaración.

En la 3.a don Pedro Velasco confirmando.

En la 4.a don Washington Bannen con don Alberto Elgueta.

En la 9.a don Carlos León C., revocando.

En la 12.a don Bernardo Muñoz revocando.

Mañana es el Día de la Joven Católica

SE CELEBRARA EN TODO EL PAIS.— SU PROGRAMA EN SANTIAGO.— CEREMONIA RELIGIOSA, Y VELADA LITERARIO-MUSICAL.— GINES DE ALCANTARA HABLARA SOBRE EL ESCRITOR ITALIANO JOSUE

Mañana Lunes 17 se celebra por todo el país el Día de la Joven Católica, motivo por el cual se nota gran entusiasmo, actividad y animación en todos los círculos de la Juventud Católica Femenina.

En todos los centros del país se ha confeccionado un programa en el que figura, como punto primero, una misa y comunión general, y por la tarde, una velada, unas once y visita a los hospitales o asilos, obsequiando dulces, juguetes, etc.

EN SANTIAGO

La Asociación de Santiago, constituída por treinta centros, se reunirá a las 8.30 A. M., en la iglesia de las Agustinas, para la misa y comunión general a que ha sido convocada. Oficiará la misa y predicará el Pbdo. don Carlos Labbé. La señorita Graciela Rodríguez tendrá a su cargo la parte musical de esta solemne ceremonia deligiosa.

A las 5.30 P. M. se efectuará en el Teatro de los Padres Franceses una gran asamblea que promete resultar un éxito. Su programa es el siguiente:

1. Piano por la señorita Raquel Opazo Tocornal.

2. Discurso por la señorita Teresa Ossandón Guzmán.

3. Canto por la señorita Teresa Fernández, socia de la J. C. F., de Angol.

4. Piano por la señorita Raquel Opazo Tocornal.

5. Conferencia de la señora Juana Quindos de Montalva, (Ginés de Alcántara), titulada: "Un alma de hombre: Josué Borsi". Sumario de esta conferencia:

El heraldo de una tragedia Esquilo.—Los dos ímpetus: el p tico y el místico.—Por qué se mó Josué.—Precoz poeta y mal tudiante.—Un aliado de Dios.— confesión con el célebre alien Padre Alfani.—Las "confesiones Julia".—Los "Coloquios".—El " tamente espiritual".— Voluntario guerra.—La voz de ultratumba.

La entrada a esta asamblea libre.

CULTO

JUBILEO . SANTO

Las romerías que promoverá la Parroquia del Sagrario con el fin de que los fieles ganen indulgencia extraordinaria del Año Santo, tendrán lugar el próximo mes de Junio y serán presididas por el Excelentísimo señor Nuncio Apostólico.

A estas romerías que se efectuarán en tres Domingos conse vos, asistirán las Comunidades Religiosos existentes en el radio la Parroquia, con sus Cofradías Congregaciones piadosas, como bién los fieles pertenecientes a instituciones católicas y a las ciedades establecidas en los dem templos de la parroquia.

POR POCOS DIAS

VENTA EXTRAORDINARIA

EN MENAJE

A PRECIOS DE GRAN OCASION

SERVICIOS DE MESA, compuestos de 83 piezas, dibujo azul,
$ 170.00

SERVICIOS DE MESA, en semi-porcelana lacre y ceeste, 83 piezas,
$ 320.00

PLATOS PARA POSTRE en semi-porcelana inglesa blanca,
$ 1.25

TAZAS PARA TE. varios dibujos,
$ 1.90

TAZAS PARA DESAYUNO, en semi-porcelana inglesa blanca,
$ 2.50

TAZAS PARA TE, en semi-porcelana inglesa, blanca
$ 2.10

TAZAS PARA CAFE, en semi-porcelana inglesa blanca,
$ 1.60

ENSALADERAS de loza blanca, según tamaño, $ 4.90 y
$ 3.20

SOPERAS blancas, en semi-porcelana inglesa,
$ 25.00

SOPERAS en semi-porcelana inglesa blanca, sin tapa, excepcional,
$ 15.50

TETERAS blancas en semi-porcelana inglesa
$ 8.90

GUISERAS en semi-porcelana inglesa blanca,
$ 16.50

AZUCAREROS y LECHEROS blancos, en semi-porcelana inglesa, $ 5.90 y
$ 4.50

VASOS de medio cristal "PORTIEUX",
$ 0.70

JUEGOS DE LAVATORIO en semi-porcelana inglesa, compuestos de 1 jarro y 1 taza
$ 18.50

JUEGOS DE LAVATORIO en fierro enlozado, de color, compuestos de 6 piezas.
$ 49.00

CUCHILLOS para mesa y para postre, la docena, $ 11.90
$ 10.50

CUCHARAS de madera, según tamaño, $ 1.90 y
$ 0.70

CALENTADORES para camas en aluminio y fierro bronceado, lisos y acanalados,
$ 8.90

PISA FUERTES de niquel, gran oportunidad,
$ 3.40

JABON DE MARSELLA importado, el pan de 250 gramos, al precio excepcional de
$ 1.20

CASA FRANCESA

Mons. Orzali fué recibido ayer por S. E.

HOY IRA A RANCAGUA

En nuestra edición de ayer dimos a conocer la noticia de la llegada a Santiago de la Delegación argentina que viene a repatriar los restos del procer de la Independencia de Tucumán, Presbítero Ignacio de Castro Barros, que se encuentran sepultados en la Iglesia de las Monjas Rosas de esta capital.

En la mañana de ayer, el Obispo de Cuyo, Monseñor José Américo Orzali, que preside la delegación argentina, recibió en su residencia del Convento de San Ignacio, el saludo de distinguidos miembros del clero metropolitano.

Cerca de las 11 de la mañana, el Embajador de Argentina, Excmo señor Manuel J. Malbrán, fué a buscar a Monseñor Orzali para acompañarlo a la Presidencia de la República, donde pasó a saludar al Presidente Excmo. señor Figueroa Larraín. Monseñor Orzali, que es amigo de S. E., conversó en forma muy cordial con el Primer Mandatario, retirándose momentos después para trasladars eal Ministerio de Relaciones a saludar al Canciller señor Mathieu.

Mas tarde, Monseñor Orzali pasó a saludar al Arzobispo de Santiago, Monseñor Crescente Errázuriz, con quien departió breves momentos.

En seguida fué a cumplimentar al Nuncio Apostólico, Monseñor Aloisi Masella.

EL OBISPO MONSEÑOR ORZALA DURANTE LA VISITA QUE HIZO AL ARZOBISPO DE SANTIAGO, ACOMPAÑADO DEL EMBAJADOR ARGENTINO

A mediodía de ayer se sirvió en el Palacio de la Embajada Argentina el almuerzo que ofrecía el Excmo. señor Malbrán, a la Delegación Argentina que viene a repatriar los restos del presbítero Ignacio de Castro Barros.

A pesar de que aún no se ha fijado definitivamente la fecha en que se procederá a exhumar los restos del procer de la Independencia de Tucumán, es muy probable que el Martes próximo se proceda a sacar los restos del Presbítero de Castro Barros de la Iglesia de la Monjas Rosas para ser trasladados a la Catedral, donde se realizaría el Miércoles un solemne funeral con asistencia del Cuerpo Diplomático y miembros del Gobierno.

La Delegación Argentina parte a Buenos Aires en la combinación transandina del Jueves próximo.

En el día de hoy, Monseñor Orzali se trasladará a Rancagua para visitar la Congregación de las Hermanas Esclavas, argentinas, que tienen en esa ciudad un colegio.

Monseñor Orzali regresará a Santiago hoy mismo.

Nueve estudiantes universitarios son castigados

POR LAS ULTIMAS INCIDENCIAS.—ASI LO ACUERDA EL CONSEJO DE INSTRUCCION PUBLICA EN UNA SESION EXTRAORDINARIA CELEBRADA AYER

El Consejo de Instrucción Pública nos ha entregado la siguiente versión oficial de su sesión extraordinaria celebrada ayer:

"Ayer se reunió extraordinariamente el Consejo de Instrucción Pública a fin de ocuparse de los últimos incidentes estudiantiles. Asistieron el señor Rector de la Universidad, don Claudio Matte, los señores Consejeros Aguirre Luco, Alessandri, Amunátegui, Cabieses, Dinator de Guzmán doña Isaura, Espejo, Gandarillas, Lenz, Lira Infante y el señor secretario general don Ricardo Montaner Bello. Excusó su inasistencia el señor Consejero don Tomás Ramírez, advirtiendo que adhería a los acuerdos que tomara la Corporación.

"El Consejo se ocupó detenidamente de los diversos acontecimientos ocurridos en la semana última y después de una larga deliberación y en vista de los antecedentes acumulados, adoptó los siguientes acuerdos:

"Suspender por los años de 1926, 1927 y 1928 a los siguientes alumnos: Rolando Lermanda, del Instituto Pedagógico; Magallanes Díaz Triviño, de la Escuela de Medicina; Alfredo Larrail Neil, de la Escuela de Leyes, y José Guglielmi Villegas, de la Escuela de Leyes;

Suspender por el año escolar de 1926 al estudiante del Instituto Pedagógico Luis de Luigi; y

"Amonestar y conminar con medidas más severas en caso de reincidencia a los siguientes estudiantes de la Escuela de Leyes: Luis Tejeda, Enrique Molina, Federico Brunner y Francisco Javier Fernandois.

"Se acordó al mismo tiempo enviar oficio a los Directores de Escuelas Universitarias a fin de recomendarles que tomen nota de las faltas graves contra la disciplina que cometan los alumnos, y apliquen las medidas de corrección que establece el Reglamento y den cuenta oportuna de ellas a las autoridades universitarias."

Grandes horizontes para nuestra industria siderúrgica

EN NORTEAMERICA ENCONTRO EL MEJOR AMBIENTE FINANCIERO PARA SU IMPLANTACION, EL GERENTE DE LA COMPAÑIA ELECTRO-SIDERURGICA E INDUSTRIAL DE VALDIVIA, DON VICTOR NAVARRETE

De regreso de su viaje a los Estados Unidos, ayer hemos tenido oportunidad de entrevistar al señor Victor M. Navarrete, Director Gerente de la Compañís Electro Siderúrgica o Industrial de Valdivia, con el objeto de conocer los resultados de sus gestiones en Nueva York relativas al finaciamiento de la industria siderúrgica, cuya implantación es tan vivamente anhelada en el país.

El señor Navarrete nos manifestó estar muy satisfecho de su viaje, que obedecía principalmente a finiquitar los arreglos con un grupo de banqueros de Nueva York y otras firmas norteamericanas relacionados con el financiamiento de la Compañía Siderúrgica e Industrial de Valdivia.

Puedo anticiparles, nos agregó nuestro informante, que el buen éxito de mis gestiones se ha debido exclusivamente a la bondad misma del negocio y al interés demostrado por las firmas de norteamericanas que mantienen vínculos comerciales con Chile como la Westinghouse Electric Internacional Co. y las firmas asociadas.

En efecto, la opinión de J. G. White Engineerings Corporation, basada en un estudio detallado de cada uno de los aspectos de la negociación, hasido del todo favorable y ha tenido una importancia decisiva en la acción de los banqueros señores Blair and Co., y demás firmas norteamericanas interesadas en el financiamiento del proyecto.

El informe y estudio practicados por una comisión de expertos enviados a Chile por J. G. White Engineerings Corporation despertó gran interés en los círculos financieros e industriales que se tradujo en una propuesta de los banqueros para comprar la emisión de bonos que emitirá la Compañía en la plaza de Nueva York y en la suscrición de $ 4.500.000 en acciones hecha por J. G. White, Westinghouse y firmas asociadas.

Preguntamos al señor Navarrete sobre la forma en que la Compañía había resuelto el aprovisionamiento de las materias primas necesarias para la vida y desarrollo de la industria.

Nuestro informante, nos manifestó que para la fabricación de fierro y acero se requería principalmente minerales de hierro, energía eléctrica y carbón de madera. El suministro de minerales había quedado resuelto con la firma de un importante contrato con la Sociedad Altos Hornos de Chile, por el cual la Compañía Electro Siderúrgica adquiere en aporte el establecimiento siderúrgico de Corral y accesorios y la entrega de 100.000 toneladas anuales de minerales de hierro del Tofo, que explota la Betlehem Chili Iron Mines Co.

La energía electrica se obtendrá a costos muy reducidos de la planta eléctrica de 32.000 H. P. que la campañía se propone construir en la región de los lagos valdivianos. Las 17.000 toneladas de carbón de leña que se consumirán como agente reductor en los altos hornos eléctricos se fabricarán en los bosques de la provincia de Valdivia y en la concesión que posee la Compañía de Altos Hornos de Chile en Corral, lo que no es ninguna dificultad si se considera que en Suecia se producen anualmente 800.000 toneladas de carbón de leña para la industria siderúrgica.

En resumen, terminó nuestro informante, contando con las bases tan inmejorables con que cuenta el país para la fabricación del fierro y acero y la cooperación técnica y finaciera que en forma tan desidida han prestado las importantes firmas norteamericanas mencionadas, y la eficaz protección dada por el Estado a la producción siderúrgica, forman un conjunto de factores que aseguran ampliamente la resolución definitiva de este problema indústrial vinculado estrechamente a la vida y desarrollo económico del país.

Corresponde ahora a los industriales y capitalistas chilenos cooperar a la suscrición de la parte de capital nacional que se requiere a fin de llevar a feliz término esta magna empresa que independizará al país del pago de $ 240.000.000 que pagamos anualmente al extranjero por los productos de fierro y acero necesarios para nuestro consumo, que constituirá la base de la defensa nacional, que dará trabajo a miles de operarios resolviendo en forma eficaz el problema de la desocupación y que vendrá a substituir en lo futuro a la industria del salitre y del carbón en la creación de riqueza y bienestar nacionales.

Junto con agradecer al señor Navarrete su interesante exposición le manifestamos en nombre de nuestro diario, nuestra calurosa felicitación por el buen éxito de sus gestiones que tan poderosamente han de contribuir a la realización de la siderúrgia nacional.

UNA ASAMBLEA DE ARRENDATARIOS EN EL TEATRO CONDELL

Los arrendatarios de los sectores 2.o, 6.o, 13 y 14 del Frente Unico de Arrendatarios de Chile, llevarán a cabo hoy, a las 9 A. M., una concentración, en el Teatro Condell.

Durante esta reunión se proclamará al candidato de los arrendatarios al 2.o Tribunal de la Vivienda.

También darán cuenta de su actuación el secretario del Sub-Comité Italia, señor Grez, y el del Comité San Isidro, don José Urra.

PRONOSTICO METEOROLOGICO SEMANAL

RESUMEN DE LA SEMANA PASADA Y VERIFICACION DE LOS ANUNCIOS.—(BOLETIN GENERAL)

Durante toda la primera mitad de la semana pasada predominó un régimen de alta presión en el Sur, con buen tiempo general, frío y seco. En Lonquimay se registraron temperaturas mínimas de 6 y 7 grados bajo cero.

En la segunda mitad de la semana el centro de alta presión fué progresivamente desplazado a Neuquén y Buenos Aires, a causa de una importante depresión atmosférica que afectó la región austral el Viernes y Sábado. Esta depresión provocó mal tiempo y lloviznas hasta la costa de Arauco.

El Lunes 10 ocurrió un máximum de la radiación de 1,928 calorías, pero en los días siguientes volvió a bajar la radiación solar debido a una gran mancha de formación reciente que pasó por el meridiano central. Sólo a fines de la semana aumentó nuevamente la radiación solar, retrasándose en consecuencia el efecto del máximum anterior.

En los primeros días de la presente semana ocurrirá otro máximum secundario de la radiación solar que pueda determinar malos tiempos en el Sur. La segunda quincena de Mayo se presentará más propicia a la iniciación de las lluvias. Estas no habían afectado la zona Central hasta el presente, salvo el día 5, a causa que las trayectorias de los centros de baja presión pasaban muy al Sur.

A continuación se da la verificación de los anuncios diarios de la semana pasada:

Lunes 10: se anunció buen tiempo general; hubo buen tiempo general.

Martes 11: se anunció buen tiempo con aumento de la temperatura; hubo buen tiempo nublados parciales pero no aumentó la temperatura.

Miércoles 12: se anunció buen tiempo general; hubo buen tiempo general.

Jueves 13: buen tiempo gneral; id.

Viernes 14: no hubo anuncio.

Sábado 15: se anunció mal tiempo en la zona Sur, no afectando la zona Central; hubo mal tiempo en la zona Sur, no afectando la zona Central.

Hubo un promedio de aciertos superior a un 90 por ciento; los antecedentes y documentos están a disposición del público.—Observatorio de El Salto, a 15 de Mayo de 1926.

Buena Ocasión

Se venda en Valparaíso una antigua Paquetería, muy acreditada, situada en la calle Serrano.

El comprador podrá rechazar la mercadería que no crea conveniente, quedando ésta por cuenta del vendedor.

Pedir detalles a

VICTOR ROSTAGNO

Valparaíso. — Casilla 126

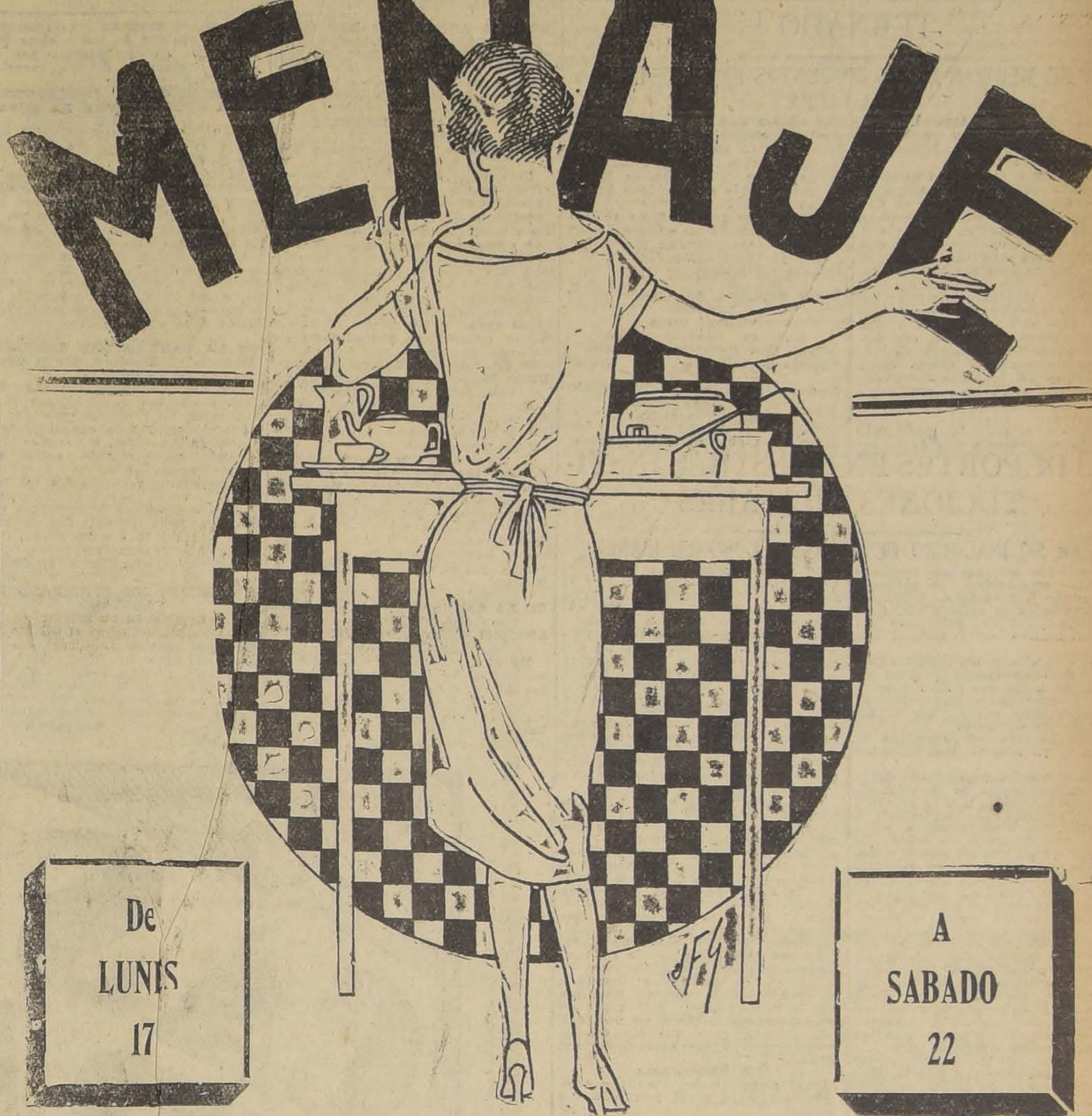

¡Familias, Hoteles, Restaurants!

Gath & Chaves

Ofrece desde mañana una GRAN BARATURA de artículos para Comedor, Cocina, Baño, etc. ¡¡Aprovechen para surtirse!!

CRISTALES Y VIDRIOS:

SERVICIOS de cristal cortado compuesto de 12 copas agua, 12 vino, 12 verdes, 12 oporto, 12 licor, 12 champagne, 1 botella con asa, 1 sin asa y 1 jarro para agua, el juego $ 29000, y .. .. $	195.00
SERVICIO de medio cristal, para 6 personas o sea 6 copas agua, 6 vino, 6 oportto y 6 licor, el juego $	27.50
VASOS cerveza forma irrompibles, c|u. .. .. $	0.95
COPAS para vino de vidrio blanco, c|u. .. .. $	0.50
JARROS para agua de vidrio blanco, c|u. .. .. $	2.50

PORCELANA, SEMI-PORCELANA Y LOZAS:

SERVICIO para mesa de porcelana Limoges, completos para 12 personas, el juego de 83 piezas, desde $	450.00
PLATOS de porcelana blanca reforzados, extendidos, c|u. $ 2.10; hondos, $ 1.45; postre, $ 1.75; dulce, ... $	1.45
TAZAS para té de porcelana decorada, c|u. .. .. $	2.75
15 SERVICIOS distintos para mesa, todos de semi-porcelana inglesa finamente decorados completos para 12 personas, el juego de 83 piezas, a $ 5.00; $ 325.00; $ 295.00; $ 2900; $ 285.00; $ 260.00; $ 2500, y .. .. $	215.00
LA MISMA composición que las anteriores en loza inglesa, decorada, rosa, l juego, a .. .. $	175.00
JUEGO de 3 jarros para leche, el juego .. .. $	9.90
TAZA para té, de semi - porcelana inglesa decorada, c|u. .. .. .. $	1.75
JUEGOS para lavatorio de loza Johnson y Espiga, compuestos de 1 jarro, 1 lavatorio, 1 bacinica, el juego .. .. $	35.00
MANTEQUERITOS de loza inglesa decorados, c|u. .. .. $	2.90

Exhibición en las VIDRIERAS — de la — CALLE ESTADO

CUBIERTOS, PLAQUEES Y NIQUELADOS:

SERVICIOS de cubiertos en alpaca reforzada, garantida inalterable, completos para 12 personas, con cuchillos ingleses con mango marfolina, 12 cucharas, 12 tenedores, 12 cuchillos, 12 cuacharas postre, 12 tenedores, 12 cuchillos, 12 cucharas té y 1 cucharón, el juego, a .. .. $	295.00
VIOLETEROS de plaqué para mesa, c|u. .. .. $	4.90
ARGOLLAS para servilletas de plaqué, interior dorado, c|u. .. .. $	3.90
COMPOTERAS de plaqué, interior dorado, con cristal, c|u. .. .. .. $	19.50
GALLETERAS de cristal, con tapa y montadura niquelada, c|u. .. $	13.50
FRUTERAS de cristal con pie niquelado, c|u. .. .. $	9.50
BOMBONERAS de cristal con montura niquelada, c|u. .. .. $	13.80
CENICEROS de cristal con montura niquelada, c|u. .. .. $	6.80
SERVICIO para té y café de bronce pulido, interior finamente decorado, artículo de gran moda, el juego de 5 piezas, a .. .. $	85.00

VARIOS:

JABON Sapolio, c|u. .. .. $	1.00
VIRUTILLA de acero para parquets, paquete grande, c|u. .. .. .. $	1.80
POLVOS para destruír los caracoles y babosas, paquete, a .. .. .. $	1.20
MAQUINAS para moler maíz, para crianzas de pollitos, a .. .. .. $	14.50
MAQUINAS para hacer mantequilla, recipiente vidrio, 2 litros, a .. $	7.90
HULE para mesa, clase extra, al metro desde .. .. $	10.50
PAÑOS de franela, especiales para muebles, c|u., $ 2.90, $ 2.40, $ 1.70 y .. .. $	1.30
BALANZAS de reloj para cocina, hasta 10 kilos, c|u. .. .. $	19.50
JABON "Ivory" en escamas, para lavar ropa fina, caja a .. .. .. $	1.70
FUELLES para soplar el fuego, c|u. desde .. .. $	2.50
FRASCOS líquido "Renol", para reparar los muebles, a .. .. $	2.00
MAQUINAS para pulir cuchillos de mesa, c|u. .. .. $	19.50
CANASTOS porta helechos, para colgar con maceteros, c|u. $ 3.50; $ 2.50; y .. .. $	1.90

SALDO DE SOPERAS, GUISERAS, COMPOTERAS, ENSALADERAS, AZAFATES, SALSERAS, PLATOS Y TAZAS DE VARIOS DECORADOS.

ENLOZADOS DE COCINA, OLLAS, CACEROLAS, SARTENES, ASADERAS, JARROS, TETERAS, etc., etc.

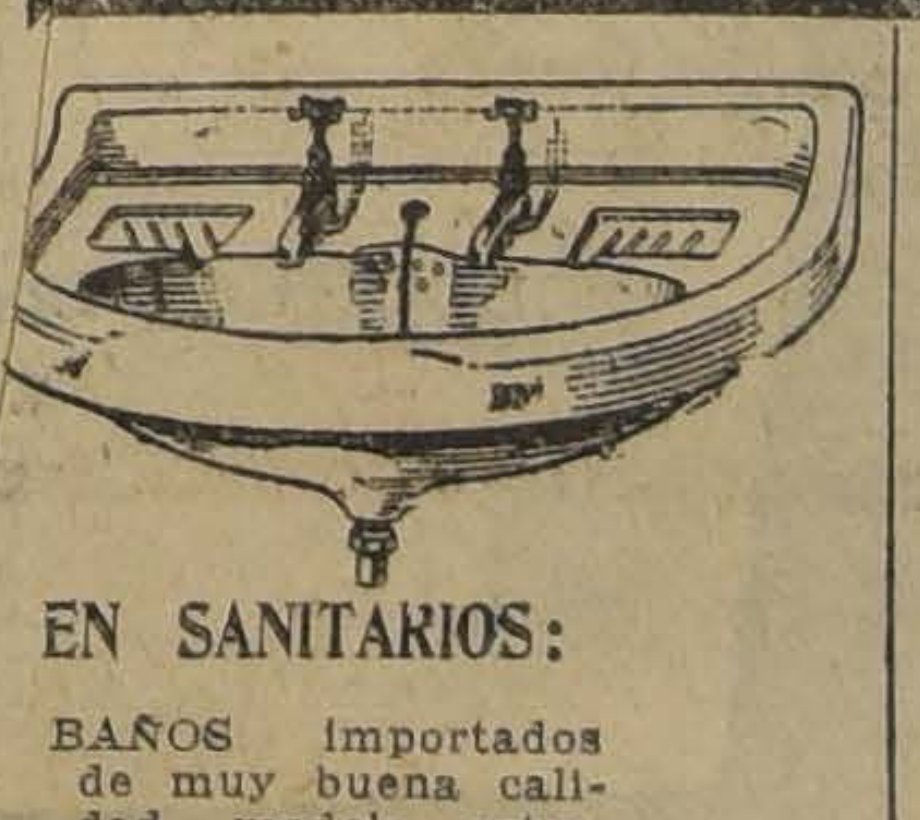

EN SANITARIOS:

BAÑOS importados de muy buena calidad, modelo extra, hondos con base completos con llaves para agua fría y caliente, desagüe y rebalse de bronce niquelado, c|u. desde .. .. $	485.00
CALENTADORES de gas para baño muy económicos, varias clases y modelos, desde .. .. .. $	260.00
LAVATORIOS con pedestal de loza inglesa incuarteable, completos con dos llaves para agua fría y caliente y desagüe de bronce niquelado gran varidad de formas y tamaños, c|u. desde .. .. .. $	290.00
LAVATORIOS murales en loza inglesa con una o dos llaves y desagüe, varias formas y tamaños, c|u. desde .. .. .. $	95.00
EXCUSADOS silenciosos, todo de loza inglesa, completo con accesorios de bronce, c|u. .. .. .. $	245.00
ESTUFAS para leña toda de hierro fundido con adornos niquelados, c|u. desde .. .. .. $	195.00
LAMPARITAS para velador en varios estilos, c|u. desde .. $	29.50
REPISAS de cristal con soportes de bronce niquelado, c|u. $	14.90
PAÑERAS de madera laqueada blanca, c|u. .. .. $	4.95
PORTA PAPEL higiénico para rollo en metal con madera barnizada, c|u. .. $	1.50
PAPEL higiénico crepé, rollo, a .. .. $	0.90

FOOT-BALL

UNION DEPORTIVA ESPAÑOLA v. INTERNADO

HOY SE MEDIRAN ESTOS CONJUNTOS EN EL ESTADIO SANTA LAURA

A una reunión de interés darán margen los encuentros que esta tarde se realizarán en la cancha del Estadio Santa Laura.

La sola presencia de los cuadros que el año pasado se clasificaron en los puestos de honor de la Copa Chile de la Asociación Santiago, la Unión Deportiva Española y el Internado, es un factor más que suficiente para que la cancha sea el atractivo de nuestros aficionados, a quienes se les proporciona una excelente ocasión para aquilatar los verdaderos méritos de estos homogéneos que, con el ingreso a sus filas de nuevos elementos, han aumentado considerablemente su poder, especialmente el elenco estudiantil que se presenta integrado por Recart, Gajardo y Guillermo Osorio, jugadores de sobresalientes condiciones.

Agréguese a esto, la tradicional y reñida competencia que desde algunos años a esta parte, se ha desarrollado en los lances que les ha correspondido sostener, ya sea por la competencia oficial, como por competencias extraordinarias, lances en que siempre el resultado ha sido un empate.

Los cuadros que tendrán a su cargo la defensa de los colores de las instituciones nombradas y que iniciarán el juego a las 3.45 P. M., son los siguientes:

Unión Deportiva Española.

Lapiedra
Vicuña Vives
Izurrieta Vásquez Alsina
Legarreta Ronchera Mediavilla
Sánchez Suárez
O
Galán Osorio Gaona Vicuña Gajardo
Anaya Worm Recart
Osorio Fuenzalida
Urrutia
Internado I (Equipo Hugo Vicuña)

LOS DEPORTES EN NUESTRAS INSTITUCIONES MILITARES

AYER SE INAUGURO EL GIMNASIO CORONEL IBAÑEZ

A mediodía de ayer se inauguró con toda solemnidad, el gimnasio del segundo Escuadrón de Carabineros, ubicado en la calle Borja, simpática iniciativa del entusiasta deportista capitán señor Gabriel Silva.

Asistieron al acto distinguidas personalidades ferroviarias y altos jefes militares, los que pudieron constatar el entusiasmo que reina en esta repartición militar, por el fomento de los deportes.

Al inaugurarse el gimnasio, el capitán Cristi pronunció el siguiente discurso:

"Este Comando, posesionado de lo que significa dentro de la vida común, de los hombres y muy en especial de aquellos que pertenecen a las instituciones armadas, la práctica de los deportes, ha creído de su deber dirigir sus esfuerzos, a llenar esta necesidad dentro del Escuadrón de su mando, inaugurando este modesto gimnasio, que lleva el nombre de nuestro primer jefe y entusiasta deportista coronel y Ministro de la Guerra, señor don Carlos Ibáñez del Campo, quien no ha podido asistir por obligaciones ineludibles de su puesto.

Las duras tareas del servicio, que el personal desempeña con plena conciencia y entusiasmo, deben, en el concepto del que habla, ser compensadas con distracciones honestas y especialmente compatibles al carácter de un Cuerpo armado y por esto al inaugurar este gimnasio, creo satisfacer los anhelos de todo el personal, en orden a procurarle un recreo de gran provecho para sus aptitudes físicas, tan indispensables para el buen desempeño en el servicio.

La vigorización de los músculos con la práctica de los deportes, junto con ser un factor de gran provecho corporal, constituye también un aliciente de gran entidad, para la sana conducta moral de sus adeptos, pues, juntos con alejarlos del vicio, les da confianza y seguridad en sí mismos.

Como paralelo a este gimnasio, se inaugura también las bibliotecas para los suboficiales y carabineros, o sea, el gran gimnasio del espíritu, no sería aventurado predecir una mayor eficiencia en el servicio del personal a mi mando, derivada de estas nuevas creaciones del Escuadrón.

Si el que habla se tomó la libertad de denominar "Coronel Ibáñez" al gimnasio que inaugura, lo hizo como un recuerdo y un homenaje al primer jefe del Cuerpo de Carabineros de la República y al mismo tiempo, al entusiasta deportista que con su celo y preparación, supo levantar hasta la altura del primer plantel ecuestre de Sud América, nuestra Escuela de Caballería y ha dado brillo indiscutible a la Asociación Chilena de Esgrima, que lo cuenta como su digno dirigente.

No quiero terminar sin dejar expresa constancia de que la inauguración de este gimnasio, no sólo vendrá a beneficiar al personal del Escuadrón, sino también a sus hijos y demás vecinos de este populoso barrio, que sólo encuentran en el vicio, el placer y la compensación a sus esfuerzos. El personal a mis órdenes, cumplirá con el deber de estimular entre todos los vecinos, las prácticas de los deportes, ofreciendo generosamente este gimnasio, que será considerado como de propiedad del barrio.

Al agradecer al señor Ministro, por intermedio del coronel señor Fuenzalida, señores coroneles y demás señores, su asistencia a esta modesta ceremonia, quiero rogar al señor Ministro se sirva excusar la libertad que se tomó el que habla, con la autorización del jefe de la Brigada, coronel señor Fuentealba, para honrar con su nombre este plantel deportivo y cumplo al mismo tiempo, con el deber de significar mi gratitud y la de todo el personal, al señor administrador de la 2.a Zona de los Ferrocarriles, aquí presente, porque con una gentileza que lo honra, puso a disposición de este Comando la casa en que nos encontramos, para que sirviera de complemento a las necesidades del Escuadrón."

EL PROGRAMA

Tres peleas, a dos rounds a cada una, constituyeron el programa deportivo.

El match entre los señores Santiago Albornoz, 64 kilos y Carlos Rojo, 62 kilos, finalizó en empate, ambos del Escuadrón de Carabineros.

A continuación se enfrentaron Marcos Tobar, 79 kilos, del Coronel Ibáñez y Víctor Soto, 83 kilos, del R. Jaramillo, finalizando también en empate.

Finalmente se midieron Pablo Albornoz, 125 kilos, con Germán Sagredo, 51 kilos. El campeón peso "Mikado", obtuvo la victoria.

EL ALMUERZO

El Comando de Carabineros ofreció en seguida, a sus visitantes, un espléndido almuerzo, de doscientos cubiertos, que fué presidido por el coronel señor Manuel Fuentealba Rodríguez y por el Director General de los Ferrocarriles, señor Luis Schmidt.

El acto transcurrió en un ambiente de franca camaradería, durante el cual varios oradores hicieron resaltar la feliz iniciativa del capitán señor Cristi, cuyos esfuerzos por inculcar la práctica de los deportes en el Cuerpo, han sido entusiastamente secundados por el personal de Carabineros.

Liga Infantil de Football

Esta institución desarrollará hoy un entusiasta programa en las siguientes canchas:

Magallanes

Primera División A.

Magallanes v. Guacolda, a las 11 A. M., por la serie C. Magallanes II v. Britania, a las 10 A. M. y Magallanes III v. Borgoño III, a las 9 A. M., por la serie B. de la segunda División.

En la cancha Santa Filomena

5 de Abril v. Michimalongo, por la segunda división A., a las 4 P. M. y Carioca v. Michimalongo, a las 11 A. M., por la segunda división, serie B.

En la cancha U. Cordillera

Por la primera división, serie C., actuarán el Art. Unión v. U. Cordillera, a las 4 P. M.; a las 11 A. M., Golden Star con Art. Unión, por la serie B. de la tercera división; y a las 3 P. M., Boca Junior v. U. Cordillera, de la serie B., de la segunda división.

En la cancha del Santiago

Santiago v. Morning Star, de la tercera división, serie A.

Cancha U. D. Española

U. D. Española v. Santos Dumont, a las 11 A. M., por la tercera división serie A.

Y en la cancha Chiloé

Wanderer v. Chiloé, a las 10.15 A. M., por la serie A. de la tercera división.

POR LA LIGA NACIONAL OBRERA.—Con gran entusiasmo se continúa desarrollando el calendario de la competencia ordinaria del presente año.

En las canchas del Germinar.—Se dará comienzo a la reunión en la cancha N.o 1 con la partida por la División Intermedia entre los clubs América y Victoria Royal, a las 2.15 P. M.; jugando a las 3.30 P. M. las primeras escuadras de los clubs Adolfo Schlack contra el Teniente Godoy, ambos de reconocidos méritos siendo el Teniente Godoy ganador del campeonato de apertura de la presente temporada.

En la cancha N.o 2, a primera hora, jugarán los primeros equipos del Ruggeris contra el Etchepare, sirviendo de preliminar a la partida del Unión de Caldereros contra el Unión Camilo Henríquez, partida que promete ser de sumo interés por la calidad de los contendores, ya que el Camilo Henríquez es uno de los puntales de la Liga Nacional y que ha tenido una lucida actuación frente a los elencos seleccionados de la Liga de Curicó, Ferroviarios de Valparaíso y otros.

En la cancha del Manuel Acevedo.—Se dará comienzo a la reunión en esta cancha a primera hora, con el match por la División Intermedia entre los primeros equipos del Tricolor Royal contra el Constitución y a las 3.30 P. M. los equipos de honor del Manuel Acevedo contra Almirante Simpson.

Estos equipos harán una lucida actuación dado sus méritos, pues tanto el Simpson como el Acevedo son clubs que han ocupado en temporadas anteriores los puestos de honor en las series en que han actuado.

MIRAFLORES F. C.— A las 7 y media A. M., se dirigirá este club a Peñaflor, donde se jugará la tercera partida por el trofeo Miguel Reyes, con el Almirante Latorre de esa localidad.

La hora de partida es a las 8 A. M., en punto, desde la Estación Alameda.

GIMNASTICO v. SOL DE MAYO.—Hoy se enfrentarán estos conjuntos que militan en las series pesada y liviana de la Asociación Santiago.

La tarde deportiva se iniciará a las 3 P. M., con la partida de los segundos equipos.

Federación de Football de Chile

El directorio de esta colectividad se reunirá hoy, a las 2 P. M., en la secretaría de la Liga Metropolitana, Estado 363, a fin de continuar ocupándose, entre otros asuntos, del estudio de los reglamentos.

LOMA BLANCA v. MENADIER.—Hoy, a las 2.30 P. M., se jugará en la cancha del Gath y Chaves una partida amistosa entre los segundos equipos de este club, y a las 3.45 harán su presentación los cuadros superiores.

Un saludo a "La Nación"

Las delegaciones footballísticas del Mineral de Chuquicamata, que sostuvieron en esta ciudad algunos encuentros, nos han enviado el siguiente telegrama momentos antes de embarcarse en Valparaíso de regreso al norte:

"Al regresar hoy delegaciones Correvuela y Britania Infantil, agradecen una vez más finas atenciones de que fuimos objeto por parte de ustedes.

Saludos.— (Firmados).— **Aliaga, Campaña y Adrián.**"

MORNING STAR INFANTIL I A CON HURACAN INFANTIL I A.—Este encuentro amistoso se efectuará, a las 2 P. M. de hoy, en la cancha O'Higgins 2051.

PRAT INFANTIL I v. MICHIMALONGO INFANTIL I.—Hoy se efectuará este amistoso en la cancha del Prat Infantil, a las 10 1|2 A. M.

SPORTIVO ECUADOR INFANTIL F. C. v. FRANKE JULLIAN INFANTIL F. C.—En la cancha del primero se jugará este amistoso a las 2 P. M.

TROVADOR CHILENO F. C. I Y II v. ALFREDO ROSSI F. C. I Y II.—Este amistoso se llevará a efecto hoy, a las 2 P. M., en la cancha del Trovador Chileno F. C.

UNION SAN EUGENIO I Y II v. EL TANI I Y II.—Estas partidas amistosas se jugarán hoy, en la cancha San Eugenio. Empezarán los segundos equipos a las 2 P. M.

ASOCIACION DEPORTIVA DE PROVIDENCIA.—Hoy, en la cancha Salvador Izquierdo, Bilbao esquina Antonio Varas, se jugarán las siguientes partidas oficiales:

Segunda serie:
9 A. M., Standart **versus C. Ibáñez**; árbitro, capitán **señor Prado.**
Ausensi v. J. M. Infante; árbitro, señor Romero.
Primera serie:
2 P. M., Ausensi I **versus C. Ibáñez I**; árbitro, **E. Catalán.**
Salvador Izquierdo II v. ganador de la serie; árbitro, señor Aliaga.
Wellington I v. ganador de la partida Ausensi I v. C. Ibáñez I; árbitro, Capitán Prado.

Directores de Cancha, en la mañana, los señores Carlos Saretti y Rodolfo Moena; en la tarde, los señores E. Ausensi, Segundo Parra y Fidel Toro.

¿A cualquier precio?
REALIZO
10,000 Marcos
Para
Santos
Retratos
Diplomas
Grabados
Gobelinos, etc., etc.
Vidriería París
YRARRAZAVAL, ESQUINA VICUÑA MACKENNA

LOS PROGRAMAS DE HOY DE LA ASOCIACION SANTIAGO Y LIGA METROPOLITANA

POR LA ASOCIACION SANTIAGO

De acuerdo con el calendario oficial de la Asociación Santiago, hoy deberán verificarse en sus diversos campos de juego, varios partidos que prometen las más halagadoras incidencias.

EN EL ESTADIO POLICIAL. — (CANCHA N.o 1)

Brigada Central v. Piedrabuena por la Copa República

Este excelente campo de juegos ofrece hoy a sus numerosos habitués, uno de los encuentros más interesantes de la Copa República. En efecto, les toca medirse a estos dos clubs, quienes, perteneciendo a una escuela de juego diferente, tienen, sin embargo, cualidades más que suficientes para brindar a sus admiradores un match reñido.

Se iniciará el programa con el lance entre el Everton y el Jorge V., en competencia por el Campeonato de Apertura.

EN LA CANCHA SANTA LAURA

Unión Deportiva Española v. Forlivesi, por la Copa Schmidt

Bastante interés tiene también el encuentro que habrán de sostener los primeros equipos de los clubs arriba mencionados.

El juego dará comienzo a las 2.15 P. M., para seguir luego después con el lance extraordinario entre el cuadro de honor peninsular y el correspondiente del Internado.

Por la mañana, a las 9.30 y 10.45 respectivamente, actuarán los terceros y segundos equipos, en competencia por las Copas Poblete y Blanco.

EN LA CANCHA DE LA ESCUELA DE MEDICINA

Liverpool v. Cinco de Abril, por la Copa República

En esta cancha se efectuarán los matchs entre los elencos superiores de estos clubs.

A las 2.15 P. M. competirán los segundos equipos y a las 3.45 lo harán a su vez los cuadros superiores. Por la mañana, a las 9.15 y 10.30, se medirán los terceros y cuartos equipos de las mismas instituciones, en competencia por las Copas Pacheco y Blanco, respectivamente.

GREEN CROSS v. INDEPENDENCIA JUVENIL, POR LA COPA CHILE

En la cancha Ferroviarios se realizará el partido entre estos clubs, por la Copa Chile.

El Independencia Juvenil, que se clasificó campeón de la Serie Schmidt, en la temporada anterior, hará lo posible a fin de afianzar su expectable situación entre los ases de la Copa Chile.

Con el match entre los segundos elencos, a las 2.15 P. M., se iniciará el programa. Por la mañana, a las 10.30, se encontrarán los terceros equipos, lance correspondiente a la Copa Blanco.

EN LA CANCHA DEL SANTIAGO

Borgoño v. Santiago, por la Copa Chile

Finalmente, en la cancha del Club recoletano, medirán sus fuerzas estas instituciones que, por la excelente calidad de sus componentes están llamadas a ocupar situación preponderante entre sus congéneres de serie.

El programa se iniciará a las 2.15 P. M., con el match entre los segundos equipos, en competencia por la Copa Julio Pardo. Por la mañana, a las 9.30 y a las 10.45, respectivamente, enfrentarán los cuartos y terceros conjuntos, en disputa por las Copas Pacheco y Blanco.

ASOCIACION DE FOOT-BALL DE SANTIAGO

Cambio de un árbitro

Habiéndose excusado el árbitro titular del partido Liverpool 2.o v. Cinco de Abril 2.o, que deberá jugarse esta tarde a las 2.15 P. M., en la cancha de la Escuela de Medicina, se ha designado por acuerdo de los respectivos representantes, al señor Luis Escalona, para que lo reemplace.

No habiéndose pronunciado todavía la Federación sobre el caso ocurrido al Maestranza Eléctrico, quedan sin efecto los lances de este club, fijados para la presente fecha.

POR LA LIGA METROPOLITANA

Conforme el fixture de partidas confeccionado para la competencia ordinaria del año, durante el día de hoy se verificarán veintiún encuentros oficiales de sus distintas divisiones y series.

La tercera rueda de la competencia de esta Liga, ha despertado un vivo interés por presenciarla.

COLO-COLO v. GERMINAR

La cancha que actualmente poseen los catalanes en General Saavedra esquina de Huanaco, ex-Independencia N.o 1, será escenario de la contienda entre los cuadros representativos del científico Colo-Colo y el Germinar, quienes competirán por la serie A. de la división superior.

El sólo hecho que sea el Colo-Colo el que intervenga en esta reunión, y que tenga por contendor al Germinar, uno de los ases de la Liga Santiago, que se fusionó con el Primavera F. C., de los registros de la Metropolitana para poder intervenir en sus competencia, hace presumir que el partido no carecerá de alternativas de interés.

Por la mañana actuarán los terceros y cuartos equipos del Barcelona contra el Gold Cross III y Britania IV, para completar el día deportivo en esta acreditada cancha del barrio Independencia.

EN LA CANCHA DE LOS INGLESES

Gold Cross I y II contra Capitán Prat I y English II

Una buena reunión será la anunciada para esta tarde en la cancha de los ingleses, en Seminario esquina de Bilbao, pues en ella deben intervenir los segundos cuadros del Englis y Gold Cross, a la 1.30 P. M., como preliminar y de fondo, el Gold Cross I con Capitán Prat I., quienes define el puesto de honor del Campeonato de Apertura.

LA CONTIENDA DE HOY EN LA CANCHA MAGALLANES

EL BAIMINTON Y EL MAGALLANES DISPUTARAN EL TROFEO ALFREDO IRARRAZAVAL

Una buena tarde footballística se realizará hoy en la cancha que el Magallanes posee en Independencia 1499, con motivo del match concertado en disputa del trofeo Alfredo Irarrázava entre los cuadros de honor de lo clubs Badminton y Magallanes.

Los cuadros se presentarán en la siguiente forma

Magallanes:

Sáez;
Ernst, Cassuni;
Díaz, Sila, Aravena;
Guerra, Milna, Ortega,
Godoy, Riquelme.
O
Carvallo,
Morales Bello, Sepúlveda Silva,
Adriazola, Castelblanco, Riquelme,
Hurtado Fletcher;
Cavallone;
Badminton;

Se trata de dos elencos con jugadores muy equivalentes, que desarrollarán una contienda caballerosa y eficiente.

A primera hora actuarán los segundos cuadros.

EN LOS CAMPO DE SPORTS DE ÑUÑOA

Nacional con Unión Chilena y Audax Italiano versus Eleuterio Ramírez

En las tres canchas de los Campos de Sports de Ñuñoa, se verificarán simultáneamente doce encuentros oficiales de entre las diversas series, sobresaliendo en importancia los que harán el Nacional con Unión Chilena y el Audax Italiano con Eleuterio Ramírez, por la división máxima.

Nacional y Unión Chilena harán el preliminar en la cancha N.o 1.

Como lance de fondo deben actuar el Eleuterio Ramírez y Audax Italiano, actuando los siguientes equipos, salvo modificaciones de última hora:

Eleuterio **Ramírez:**
Chaparro;
Ortiz, Torres;
Miquel, Cornejo, Ojeda
Morales, Ojeda, Raggi,
Villa, Homero.
Simonetti, Brussadelli.
Roatti, Yacoponi, Lavín,
U. Anglada, Rossetti Chiponti;
Casigoli Ragliant;
Valpreda;
Audax Italiano:

Igualmente en las canchas N.os 3 y 3 se desarrollarán otros partidos, entre los cuales se mencionan los del Unión con Santiago Rangers, el Victoria Nacional y 1.o de Mayo Juvenil, el Jorge Meléndez con Victoria de Chile, el Zenteno contra Bogotá, etc., etc., partidos que lograrán despertar buen entusiasmo en sus admiradores.

EN EL PATRONATO DE SANTA FILOMENA

Morning Star I y II contra Small Star I y II

La cancha del Patronato de Santa Filomena servirá de escenario a los partidos entre los primeros y segundos equipos del Morning Star y el Small Star, de las series livianas.

Estos cubs de la viejo generación, tienen conquistado un sólido prestigio en nuestras esferas deportivas y después de varios años vienen a encontrarse en el torreno deportivo.

Tanto el Morning Star como el Small Star, se han preparado con todo entusiasmo para su encuentro oficial, por lo que es de creer que su partido tendrá alternativas de interés.

CASA FRANCESA

GRANDES REBAJAS
en Confecciones, Sombreros y Hormas, modelos importados

Para Señoras:

ABRIGOS en géneros de fantasía, lanas ricas clases, colores de moda.
$ 19.00, $ 225.00, $ 150.00, $ 125.00, $ 78.00, y
$ 69.00

ABRIGOS en rico terciopelo negro, modelos de gran moda, $ 350.00 y
$ 295.00

CAPAS en terciopelo, buena calidad, modelos de novedad
$ 98.00

VESTIDOS en géneros de lana, lisos y de fantasía, colores de gran moda,
$ 89.00 $ 79.00 y
$ 49.00

SOMBREROS de fieltro y medio fieltro, modelos y colores de moda,
$ 24.50 y
$ 19.50

HORMAS DE PAÑO, lindos modelos y colores, $ 19.50, $ 14.50, y
$ 7.90

"CLOCHES", el paño, colores surtidos,
$ 10.90

BASKET-BALL

EL PROGRAMA DE HOY EN EL ESTADIO POLICIAL

UNION DEPORTIVA ESPAÑOLA v. MANUEL CONCHA E Y. M. C. A. v. INTERNACIONAL

Hoy toca a su término el desarrollo del Campeonato de Apertura que con todo éxito ha llevado a efecto la dirigente local de este viril deporte, y en el que han participado nuestros mejores elementos.

Este campeonato ha servido para aquilatar las fuerzas de los equipos, los cuales, sin duda alguna, tratarán de mejorar sus performances en la temporada del año que se iniciará el 21 del presente mes.

Como hemos dicho en otras ocasiones, las finales que se efectuarán hoy, tendrán un importante desarrollo, pues han quedado para ellas, el equipo del Internacional, campeón de provincia de Santiago, durante los años 1924 y 1925, y la Asociación Cristiana de Jóvenes, (Y. M. C. A.), campeona del año 1922 y 1923.

Ambos cuadros han preparado cuidadosamente sus componentes y estamos seguros que su desarrollo estará lleno de combinaciones que entusiasmarán a los asistentes, los cuales tendrán oportunidad de presenciar un partido de alto interés deportivo y que debe ser unos de los mejores de la temporada.

A las 10 A. M. al llamado del árbitrobitro señor Marín, se presentarán a disputar el primer puesto de la segunda división, los segundos equipos de los club Manuel Concha y Unión Deportiva Española.

Salvo modificaciones de última hora los equipos se presentarán como sigue:

Manuel Concha II.
Mellado, Vera
Soto Vásquez Carrasco
O
I. Montes Izurrieta · López
J. Montes. J. Montes
Unión Deportiva Española II

ENCUENTRO DE FONDO

Terminado el encuentro anterior, se presentarán a la cancha los primeros cuadros de los clubs Internacional y Asociación Cristiana de Jóvenes (Y. M. C. A.), los que se formarán como sigue:

Internacional I.
Toro Fantinatti
Pav. Primard, Carrasco (cap.)
O
Stutz, Lindon Ferrando
Retamales, Urzúa (cap.)
Y. M. C. A. I.

No hay duda alguna que este encuentro será de gran movilidad y ambos cuadros tendrán que emplearse a fondo para obtener la victoria, ya que el ganador se indicará como uno de los posibles vencedores de la temporada del año, por haber participado en esta competencia, los mejores equipos de la capital.

En los dos cuadros figuran jugadores que han representado a la capital en encuentros inter-ciudades, lo cual le dará una mayor importancia al partido.

EL TROFEO EN DISPUTA

En la primera división, el vencedor será agraciado con el hermoso trofeo donado por el señor Juan Leiva, deportista, que es el autor del diseño oficial de las medallas de la dirigente, el que quedará definitivamente en poder del vencedor del encuentro.

El equipo que ocupe el segundo pusto, obtendrá cinco medallas de plata.

En la segunda división, hay solamente cinco medallas de plata, para el cuadro ganador.

LA CANCHA Y AUTORIDADES

Los partidos se llevarán a efecto en la cómoda cancha del Estadio Policial y que cuenta con todas las comodidades del caso.

Los señores: Jorge Castillo y N. Rojas, han sido designados como apuntadores y cronometristas respectivamente.

Como director de cancha, fué nombrado el señor Onofre Aguirre.

CENTRO DEPORTIVO BENJAMIN FRANKLIN, SEC. BASKET-BALL.—Cita a junta general para hoy, de 9 a 12 de la mañana en el local de costumbre.

CICLISMO

LA REUNION DE HOY EN EL VELODROMO SANTA LAURA

SERVIRA DE BASE AL PROGRAMA LA HORA ENTRENADA POR MOTOS, PARA CAMPEONES Y PRIMERA CATEGORIA

Hoy se verificará una buena tarde deportiva que el antiguo Royal Club, organiza en el Velódromo Santa Laura, como asimismo, las reñidas competencias de la media y una hora entrenadas por motos donde figurarán corredores, como Juillet, Abeleida y otros.

También tomarán parte los señores E. Román, Wilson, Freitas, A. Pau, E. Maillard, V. Argomedo, A. Salazar, entrenando a los corredores, Abeleida, Juillet, Olivares, Gamboa, Bermejo Nebot, Cardona hermanos y Peña.

Dado el número de inscritos, y los precios populares que se cobrarán, la comisión organizadora obtendrá éxito.

PROGRAMA DE CARRERAS

1. Infantiles no ganadores, 1,200 metros. 2. Novicios, 3,200; 3. 3.a Categoría, 5,000 con tres llegadas. 5. 1.a Categoría, 8,000. 6. 3.a Categoría. Milanesa. 7. Novicios. Un cuarto de hora por equipos. 8. 2.a Categoría. Media hora entrenada por moto. 9. Campeones y primera. Una hora entrenada por moto.

Los premios para estas carreras serán valiosos y los cuales algunos de ellos han sido donados por los socios.

JURADO QUE CONTROLARA LA PRUEBA

Comisario general, señor Víctor Armijo y Pedro Mussett C.

Jueces de partidas, señores: Alfredo Santos y Juan Bestard.

Jueces de llegada, señores: Robles, Vidal, Pérez y Farías.

Jueces de cancha, un representante de cada club.

Anunciador, señor Maximiliano Muñoz.

Cronometradores, señores: Luis Venegas y Robles.

Secretario general, señor Felipe Pereira.

Tesorero general, señor Alejandro Merino.

Ayudantes, señores Cardona, Leiva y Vargas.

El precio de las localidades será el siguiente: Tribunas, $ 2; galerías, 1.00; niños, 0.50. Señoritas gratis.

ATLETISMO

El inter Club Atlético de hoy en la Quinta Normal

Hoy se llevará a efecto un torneo atlético entre el Centro Deportivo Rafael del Canto y el Círculo Atlético Royal.

Empeñados los dirigentes de estas colectividades en mantener latente el entusiasmo de sus asociados por la práctica del atletismo, y que se mantengan en un buen estado de entrenamiento, han concertado este inter-club, que se efectuará en la pista de la Quinta Normal, disputándose un premio especial, que lo obtendrá el club que resulte vencedor con el mayor número de puntos.

EL PROGRAMA

Se dará comienzo al torneo a las 3 P. M. con el siguiente programa: 100 metros planos, 1,500 metros planos, Salto alto, Lanzamiento de la bala, 400 metros planos, Salto largo, 5 mil metros planos, y Posta 4 por 100.

El jurado será el siguiente: Arbitro general, señor Guillermo Maldini, Juez de partida señor Miguel Cáceres, ayudante señor Juan Rojas, Jueces de llegada señores Héctor González, Juan J. Jiménez y Armando Reyes. Jueces de salto y lanzamiento, señores Luis Miranda y Emilio Rodríguez. Cronometrador, señor Jenaro Tortora. Jueces de cancha señores Juan Díaz, Roberto Echeverría y Carlos Alvarado.

LOS PREMIOS DE LA CARRERA A LA CISTERNA

Serán repartidos hoy, a las 6 P. M., en la secretaría del Royal, calle Catedral esquina de Chacabuco. Deben asistir los atletas señores Juan Granado, Carlos Romero, Juan R. Torres, Guillermo Núñez, Juan Astete, Jorge Pinto y Víctor M. Figueroa.

EXCURSIONISMO

EL TORNEO DEL CUERPO SANTIAGO.—A las 9.30 A. M. de hoy se desarrollará el tercer torneo atlético entre los socios de este cuerpo.

El comisario de deportes señor Dionisio Díaz ha logrado obtener la inscripción de nuevos competidores.

Se efectuarán hoy las eliminatorias de diversas pruebas, no tomándose en cuenta a los que están en primer lugar si no se presentan a la hora indicada en la cancha. Para el Viernes 21 se efectuará el último torneo del campeonato y se hará el cómputo de los atletas que deben clasificarse para los primeros puestos. Se advierte que es necesaria la presentación de todos los competidores.

CUERPO DE EXCURSIONISTAS Y EXPLORADORES CAUPOLICAN.—Cita a junta general para hoy, a las 2 P. M. en el local de costumbre.

Tabla: Campeonato de la Federación Excursionista a Puente Alto.

CUERPO DE EXPLORADORES MAGALLANES.— Se pone en conocimiento de los socios que representarán al Cuerpo en el Campeonato de Marcha, que mañana Lunes se celebrará una sesión para recibir las inscripciones de este campeonato en Mapocho 2129. Se recomienda especialmente la asistencia a los señores Vásquez, Gálvez, Pardo, Ruz, Zúñiga y Silva.

CITACIONES

Sportivo Leucontón F. C.—Junta general para hoy, a las 8 P. M., en primera citación; a las 8.30 P. M. en segunda y a las 9 P. M., en tercera citación, respectivamente, en Vicuña Mackenna 229.

Remington F. C.—Junta general para hoy, a las 9.30 A. M. en Rosas 1049.

PARA ENTREGA INMEDIATA
CLAVOS de alambre
GRAPAS de alambre
MALLA galvanizada
POLEAS de ACERO y MADERA
TECLES de distintas clases
CRISOLES a plombagina
TALADROS a mano y fuerza
TORNILLOS para herreros - mecánicos
TORNOS de precisión para mecánicos
BROCAS de todas clases
CABLE de acero flexible
FRAGUAS portátiles
CORREAS, UNIONES y CORREONES
SIERRAS huincha y circulares
EJES para sierras
SOLDADURA de estaño, plata y bronce
Etc., Etc.
SANTIAGO WEBB & Co.
CASILLA 1767.—ESTADO 156-170.

HOY PARTE A BUENOS AIRES EL CAMPEON LUIS VICENTINI

ANTES DE PARTIR, EL CAMPEON VISITO NUESTRO DIARIO. — POR INTERMEDIO DE "LA NACION" SE DESPIDE DE LOS DEPORTISTAS CHILENOS

LUIS VICENTINI

Hoy, en la combinación transandina que parte de la estación Mapocho, a las 7 de la mañana, se dirige a Buenos Aires el campeón chileno de peso liviano Luis Vicentini, acompañado de su señora esposa.

Vicentini va a la Argentina en jira deportiva, llevado por una de las empresas más importantes de Buenos Aires, contratado para hacer tres matchs con los principales hombres de la categoría del peso liviano. Su primer contendor será el boxeador Luis Rayo, pugilista que sigue a Gandolfi Herreros, el campeón de la Argentina en la categoría liviana.

VICENTINI EN "LA NACION"

Ayer tarde, Vicentini llegó hasta nuestra imprenta con el objeto de despedirse de nosotros y al mismo tiempo avisarnos su partida a la República Argentina y el objeto de su viaje.

Nada puedo adelantarles del tiempo que dure mi estada en la Argentina, principió diciéndonos nuestro entrevistado, pues todo depende de las peleas que tenga que hacer fuera de las ya contratadas.

—¿......?

—Voy contratado para hacer 3 peleas, siendo la primera de ellas con Luis Rayo.

—¿......?

Sí, he sabido que la Federación de Box ha considerado que el match con Walls no fué arreglo; esto me extraña, ya que se formó tanto escándalo para llegar a esta situación, que una comisión encargada de estudiar si el match fué "tongo", no haya podido encontrar pruebas ni motivos que justificaran un arreglo.

He llegado, nos dice Vicentini, hasta esta casa, donde tengo mis mejores amigos periodistas, para despedirme de ustedes y rogarles que por intermedio de "La Nación" hagan llegar mis saludos a todos los deportistas chilenos.

Así terminó su visita a nuestra imprenta el campeón chileno de peso liviano que hoy en la mañana parte a Buenos Aires..

LA SESION SOLEMNE DE ESTA TARDE EN EL CENTRO "LOS SPORTS"

LA REPARTICION DE DIPLOMAS.—LOS INVITADOS.—EL PROGRAMA

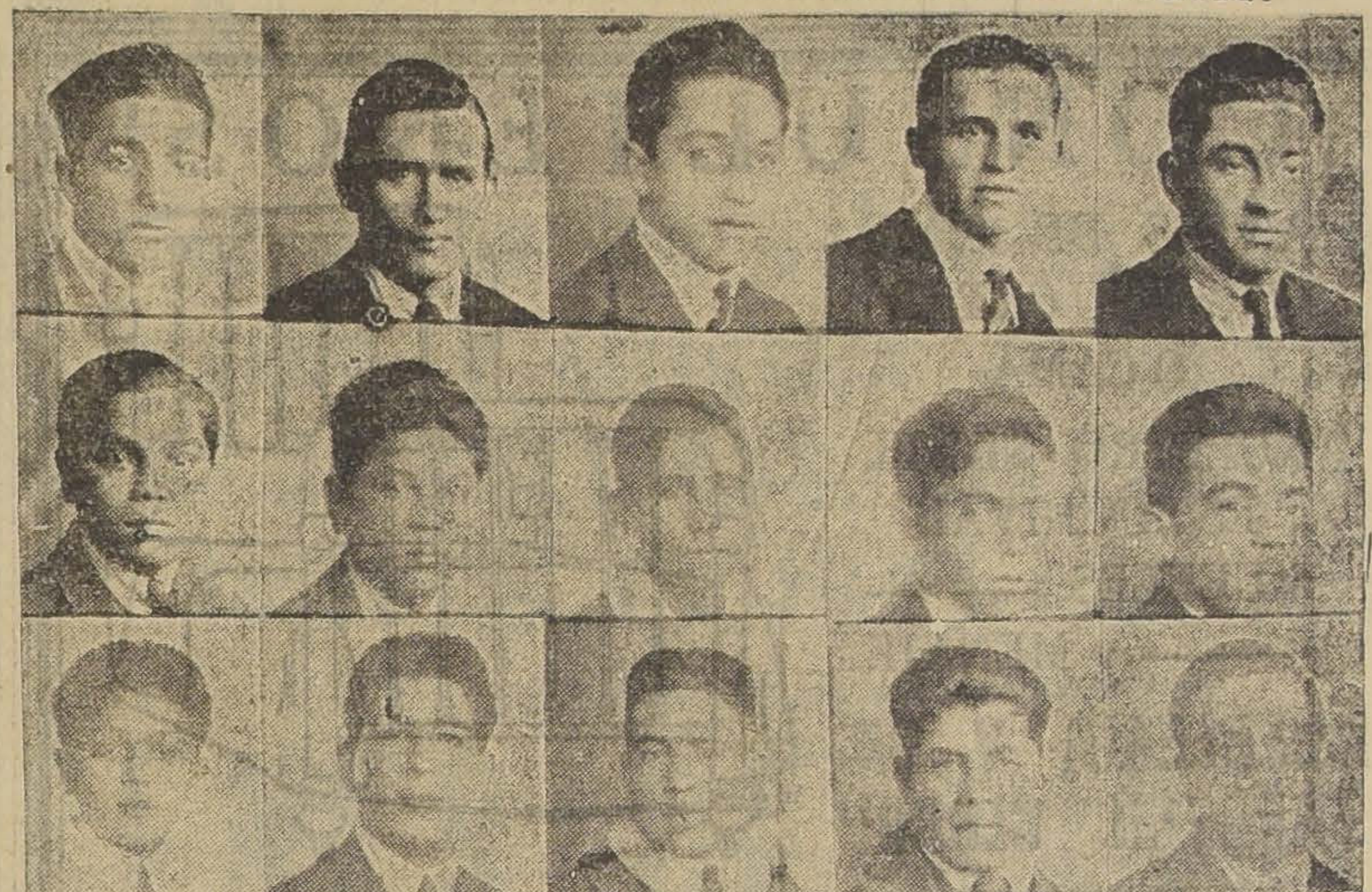

CARLOS ROJAS, JOSE GARRIDO, AQUILES LORCA, FRANCISCO ALLENDES, JOSE SEPULVEDA, ENRIQUE MACHIAVELLO, OSCAR MACHIAVELLO, GUILLERMO QUINTANA, JOSE CAJALES, ANGEL JERIA, MOISES MACHIAVELLO, ALFREDO ARAVENA, GERMAN CARTER Y JOSE ROJAS, AFICIONADOS QUE ESTA TARDE EN EL CENTRO LOS SPORTS, RECIBIRAN DIPLOMAS QUE LES OTORGA LA INSTITUCION, ACREDITANDOLOS COMO CAMPEONES DEL AÑO PASADO. COMO UN RECONOCIMIENTO A LOS FUNDADORES Y ACTUALES DIRECTORES DEL CENTRO, TAMBIEN SE LES HARA ENTREGA DE ALGUNOS DIPLOMAS

Esta tarde a las 8.30, se llevará a efecto en el Gimnasio "Los Sports", una interesante fiesta familiar, con motivo de la repartición de diplomas que otorga la institución a los campeones del año pasado.

Este acto será presidido por la mesa directiva de la Asociación Departamental de Box de Santiago.

LOS INVITADOS

Han siro invitados los señores Francisco Avila, Manuel González Ossa, Guillermo Matte, Dr. Francisco Castañeda Iglesias, Desiderio Cárcamo, algunos presidentes de centros y las familias de los premiados, cuyos nombres son:

Alfredo Aravena, Oscar Machiavello, Samuel Alvarez, Francisco Allendes, Enrique Machiavello, Guillermo Quintana, José Garrido, Moisés Machiavello, Carlos Jiménez, José Sepúlveda, Carlos Ponce, Germán Carter, Carlos Rojas, José Rojas, Angel Jeria y Aquiles Lorca.

EL PROGRAMA

Después de la sesión, se dará comienzo a un pequeño programa literario, a cargo de elementos del Centro Recreativo Artes Gráficas. (Cuadro Gutenberg).

En el programa pugilístico tomarán parte buenos elementos: Julio Benois v. Héctor Morales; Humberto Sánchez v. Luis Magalo; Guillermo Aravena hará una presentación con sus entrenadores; Roberto Pérez con Manuel González; Alfredo Aravena, en un match académico con Nicanor Maturana; Manuel Leppe, en la semifondo, con Silverio Figueroa, y José Suárez con Juan Gálvez, en la de fondo.

EL MATCH VICENTINI - WALLS FUE SERIO. PERO DEFICIENTE

ASI LO DECLARA LA COMISION DE DISCIPLINA

Damos a continuación el Informe de la Comisión Especial de Disciplina, que ha pasado al Presidente de la Federación de Box, después de oír a los interesados en el match Luis Vicentini - Joe Walls, con respecto a la seriedad del encuentro:

"Santiago, 7 de Mayo de 1926.—Señor Presidente:

La Comisión Especial de Disciplina, nombrada por el Directorio de la Federación de Box, en sesión de 5 del corriente, ha procedido, oyendo a los interesados, a hacer una minuciosa investigación respecto a la actuación de los boxeadores Luis Vicentini y Joaquín Walls en el match efectuado el Domingo 2 del presente en los Campos de Sports de Ñuñoa, y de las circunstancias que han influído en ella. Como resultado de esa investigación, ha llegado a las siguientes conclusiones:

1.º El match fué **serio**, porque no hubo arreglo previo entre los adversarios para llegar a un resultado determinado; pero fué **deficiente**, porque ambos boxeadores hicieron mala pelea, que no corresponde a sus conocidos antecedentes.

2.º La deficiencia de parte de Vicentini, que le impidió ganar por K. O., en las oportunidades que se le presentaron, se debe a que su mano derecha ha perdido gran parte de su potencia a consecuencia de una fractura antigua, lo que le indujo a no emplearla con el empuje y la confianza de antes, por temor a inutilizarse para continuar la pelea en buenas condiciones.

3.º Walls no hizo más pelea, porque, desde los primeros rounds, en que recibió fuertes golpes, se convenció de que su táctica debía ser buscar el cuerpo a cuerpo, porque en la pelea de lejos o entrando a cambiar golpes, estaba muy expuesto a ser sacado.

Como el caso no está contemplado en el Reglamento, la Comisión no propone ningún castigo para los boxeadores, que hicieron una pelea falta de interés, defraudando las legítimas expectativas del público; pero estima que en los Reglamentos en estudio debe estipularse que "Cuando una pelea sea declarada **deficiente** por el jurado, los boxeadores perderán la opción al premio", sin perjuicio de las sanciones más graves en que pudieran incurrir si de la investigación que se practique resultaren otras infracciones contra los mismos Reglamentos.

Saludan muy atentamente a Ud.—(Fdos.): **E. Bravo. — Ig. Domínguez. — C. Cortés. — Fco. Avila, Secretario**".

SIGNE DESAFIA. — Alberto Signé pide la revancha al aficionado Antonio Torres y desafía al aficionado Segovia, ambos pueden contestar por la prensa.

AUDAX CHILENO B. C. — Cítase a junta general para hoy de 10 a 11 en el local de costumbre.

EL CONDOR B. C. — Cita para hoy a las 10 A. M. a junta general en su local Mapocho 2952.

GERMAN CONTRERAS B. C.—Cita a junta general extraordinaria para hoy a las 10 de la mañana en nuestro local, San Ignacio 1682. Se encarece la asistencia a los señores de la mesa directiva.

BENEFICIO A FRANCISCO CALDERA

Se prosiguen con actividad los preparativos para la función de beneficio que se efectuará el Miércoles 19 del presente, en el Hipódromo Circo a favor del campeón peso liviano de Chile Francisco Caldera, con el objeto de cubrir los gastos de su grave y penosa enfermedad, y larga y delicada convalecencia, que lo privará de trabajar durante largo tiempo, y a la vez de la satisfacción de verlo presentarse al ring, donde tantas veces recibió los más cariñosos aplausos por el valor y éxito con que siempre supo defender los colores nacionales, tanto en el país como fuera de él.

El Centro Heriberto Rojas, patrocinante de este festival, recomienda encarecidamente a todos los deportistas de la capital, que sepan en esta oportunidad, demostrar como siempre su alto espíritu deportivo, contribuyendo con su asistencia a realzar el brillo y éxito de él; y al mismo tiempo hacer en esta forma una obra de verdadero y humanitario patriotismo.

En el programa confeccionado y aprobado por la dirigente del box aficionado, figuran los más destacados exponentes de los centros afiliados a la Departamental Metropolitana, los que cumpliendo con su compromiso de honor han prometido su valioso y desinteresado concurso, y que han ofrecido voluntariamente, para aliviar en parte la precaria situación en que una traidora enfermedad tiene al compañero que fué orgullo del box nacional.

ntro Social Deportivo "Humberto Guzmán"

LA MANIFESTACION DE HOY EN HONOR DEL CAMPEON SURAMERICANO Sr. HUMBERTO GUZMAN

Como lo hemos venido anunciando, hoy a las 8 P. M., en punto, se llevará a efecto la manifestación consistente en una comida y baile que esta institución ofrece a su presidente honorario, con motivo de su último triunfo alcanzado en Buenos Aires, frente al argentino Juan Lencinas.

Entre los invitados figuran el vice-presidente honorario señor Carlos E. Cerda, el representante del festejado y los redactores boxeriles de la prensa.

Local: Sierra Bella 1755. Camiones 18, a la puerta.

CANILLITA B. C. — Hoy a las 8.30 se llevará a efecto en el local de este Centro, Delicias 1867, al llegar a Cienfuegos, el siguiente programa:

Match a 8 rounds entre José Navarro, de Los Sports, y Guillermo Cornejo, del Canilita.

Match a tres rounds entre Juan Hernández y Oscar Olguín.

Recitación por el poeta obrero Víctor Medina.

Variedades, por el cómico nacional Paco Castillo.

Chelita Castillo, coupletista, con su mejor repertorio.

Presentación del comicazo y divertidísimo Gustavo Silva, único en su género.

F. Róbinson, guitarrista argentino, con sus mejores tangos.

Match de semi - fondo entre el pequeño David Mills (Eulogio Díaz), y el Petit Bolivia, (Manuel Ortega), a 4 rounds.

Match de fondo entre los pesos livianos Miguel Llanos, del "Canilita", y Luis Cruz, del Sandow's Magazine, a 5 rounds.

EL PROVIDENCIA B. C. INICIA SU CAMPEONATO INTERNO. — El Miércoles 19 del presente se llevará a efecto en el gimnasio que posee este Centro, en Santa Isabel 0404, la primera rueda de los campeonatos internos.

En esta rueda tomarán parte los aficionados Vicente Romero, Manuel Vidal, Young Garre, Eleuterio Urrea, Osvaldo Sando, Jaime Pastor, Armando Bustos, Pastor Villegas y Pedro Santibáñez.

Hoy a las 10 A. M. habrá junta general, por lo que se recomienda la asistencia.

IMPRENTA Y LITOGRAFIA
BALCELLS Y CIA.
OF. BANDERA 195 TELÉFONO 493
TALL. FONTECILLA CASILLA 1077
Nos. 260-268 SANTIAGO
TODO EL MATERIAL DE IMPRESOS Y LIBROS EN BLANCO, QUE NECESITA UNA INSTITUCION COMERCIAL, PODEMOS EJECUTARLO EN CONDICIONES DE
PUNTUALIDAD
ECONOMIA
Y
CALIDAD
SOLICITE LA VISITA DE NUESTROS VENDEDORES

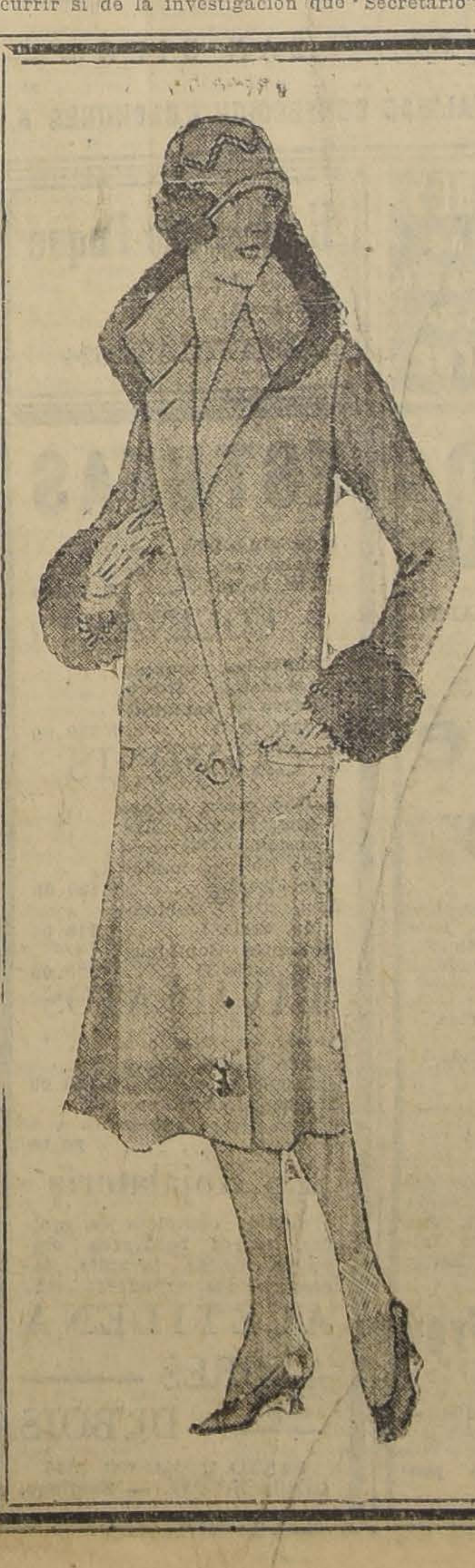

ESTUPENDA LIQUIDACION
EN
Abrigos, Trajes y Batas
Sólo por 6 Días
ABRIGOS en rica gamuza, corte muy elegante en varios colores, valían $ 145, rebajados a........ $ 95.00
ABRIGOS en gamuza francesa, modelos de alta novedad, colores escogidos, valían $ 225, rebajados a... $ 175.00
BATAS en distintas calidades, colores y modelos, valían $ 150, rebajados a........ $ 99.00
BATAS en popelina, variedad de modelos, preciosos colores, valían $ 190, rebajados a........ $ 135.00
TRAJES de gamuza francesa valían $ 200, se saldarán al ínfimo precio de........ $ 90.00
NUESTROS MODELOS SON CONFECCIONADOS POR COMPETENTE CORTADOR FRANCES
Maison "La Samaritaine"
1017.—SANTO DOMINGO.—1017

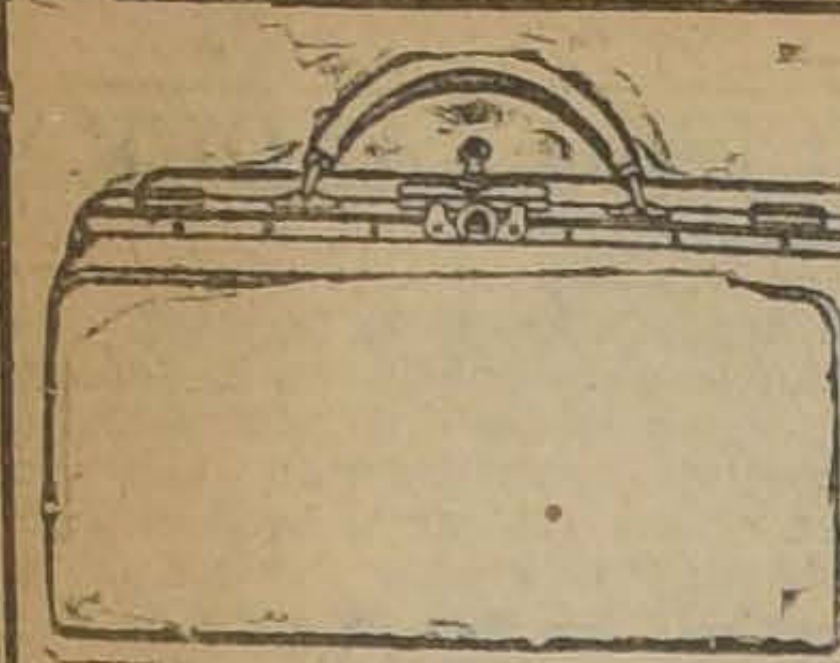

Por Balance Regalamos toda la Existencia

de Maletas, Maletines, Cajas Sombrereras

MALETERIA "EL FARO"
ESTADO 74

LAS CARTERAS YA SE ESTAN TEMINANDO

OCASION UNICA

CONTINUAREMOS NUESTRA GRANDIOSA LIQUIDACION A PRECIOS EXTRAORDINARIOS EN LOZA, CRISTALES, VIDRIOS y ARTICULOS PARA REGALOS. - LA NUEVA FERIA, San Diego 268.

Siempre bueno y siempre barato

Ofrece a usted

LA CASA LIQUIDADORA
SAN DIEGO 626

Tome usted nota y aproveche las gangas que le ofrecemos:

HOLANDA cruda muy buena clase, metro a ... ... $	1.70
HOLANDA en colores, ancho 0.90 ctm., muy rica clase, verdadera ganga, mt. a $	2.60
Saldo satines para forro, mt. a ... ... $	1.80
Saldo géneros de lana, ancho 140, muy buena clase, realizamos, metro a ... $	22.50
OTTOMAN de lana, clase extra, ancho 140. Su valor $ 35, realizamos, metro a $	25.00
LIENZOS realizamos a $ 1, 1.20, 1.50, 1.60, 1.80 y ... ... $	2.00
Saldo lienzo muy buena clase. Vale 2.50, realizamos el metro a ... ... $	2.20
FRANELA cruda seguimos realizando a $ 1.80, 2.40, 2.80, 2.90, 3.00, 3.50 y ... $	4.00
Saldo gamuzas importadas. Su valor $ 30, regalamos el metro a ... ... $	20.00
Recomendamos especialmente nuestros tocuyos para sábanas en 1.60 y 1.80 y 2 metros de ancho, el metro a $ 5, 5.50, 6 y $	7.00

SOBRECAMAS, colchas y frazadas, realizamos a precio de fábrica. Sábanas de lienzo, tocuyo y crea, vendemos muy barato.

Haga usted mañana mismo una visita a

LA CASA LIQUIDADORA
SAN DIEGO 626

y se convencerá que vendemos muy barato.

Terreno

Más de mil metros

edificio de concreto, Gran subterráneo, Galpones, magnífico para Bodega, maestranza, etc.

Maestranza instalada, vendo por liquidación de sociedad.

Avenida Portales 3184

SENORAS:

no desechen sus sobrecamas por viejas. Se lavan y arman de nuevo por viejas que estén, por un precio económico.

SAN DIEGO 777

NECESITAMOS

costureras para ternitos y abrigos de niños.

LA GRAN VIA, SAN PABLO 1011

A LAS SOCIEDADES OBRERAS

Ofrezco terrenos dentro del radio que establece la Ley de Construcciones Baratas

Huérfanos 1273

DEFUNCION

Ha dejado de existir nuestro querido deudo, don

Carlos Pray Q.

Sus restos serán conducidos al Cementerio General hoy Domingo, a las 4 P. M., desde su casa habitación, Avenida Matta N.o 577.

LA FAMILIA.

SOCIEDAD
Del Canal de Maipo

En conformidad a las disposiciones reglamentarias, sólo se admiten solicitudes para traslación de regadores y trabajos particulares de temporada de invierno, hasta el 31 del presente mes.

Santiago, Mayo 15 de 1926
EL SECRETARIO

IN MEMORIAM

El Lunes 17, a las 9 A. M., en la Iglesia de la Estampa, se rezará una misa por el alma de don

Leocadio Alvarado

Rogamos a los que fueron sus amigos se sirvan asistir.

EMA CORDOVA.

Sociedad Unión Comercial

Se avisa a los señores socios y familias que la peluquería funciona de 9 A. M. a 9 P. M. y los festivos de 9 A. M. a 1 P. M.
El Administrador.

EXPRESION DE GRACIAS

Damos los más sinceros agradecimientos a todas las personas que se dignaron acompañar a su última morada los restos de nuestro querido deudo, don

Saturnino Martínez Martínez

(Q. E. P. D.)

LA FAMILIA.
Santiago, Mayo 16 de 1926.

Medias

Sport inglesa, pura lana, par

$ 4.90

Calcetines de lana para hombres, par

$ 5.90

Camisetas de lana para señoras, se liquida al costo

Moneda 819

EXPRESION DE GRACIAS

Damos las más expresivas gracias a todas las personas que se dignaron acompañar los restos mortales de nuestro querido deudo, don

Juan Ramón Castillo

a la última morada.

LA FAMILIA.

SI USTED DESEA VESTIR CON ELEGANCIA Y ECONOMIA

DE SUS ORDENES A LA

SASTRERIA ECHAURREN 10

EL MEJOR Y MAS CONVENIENTE SURTIDO DE TELAS IMPORTADAS Y NACIONALES

¡CONSULTENOS!

ANTES DE COMPRAR SU CATRE O CAMA

NUESTRO STOCK ES SIN RIVAL

MUEBLES —— y MENAJE

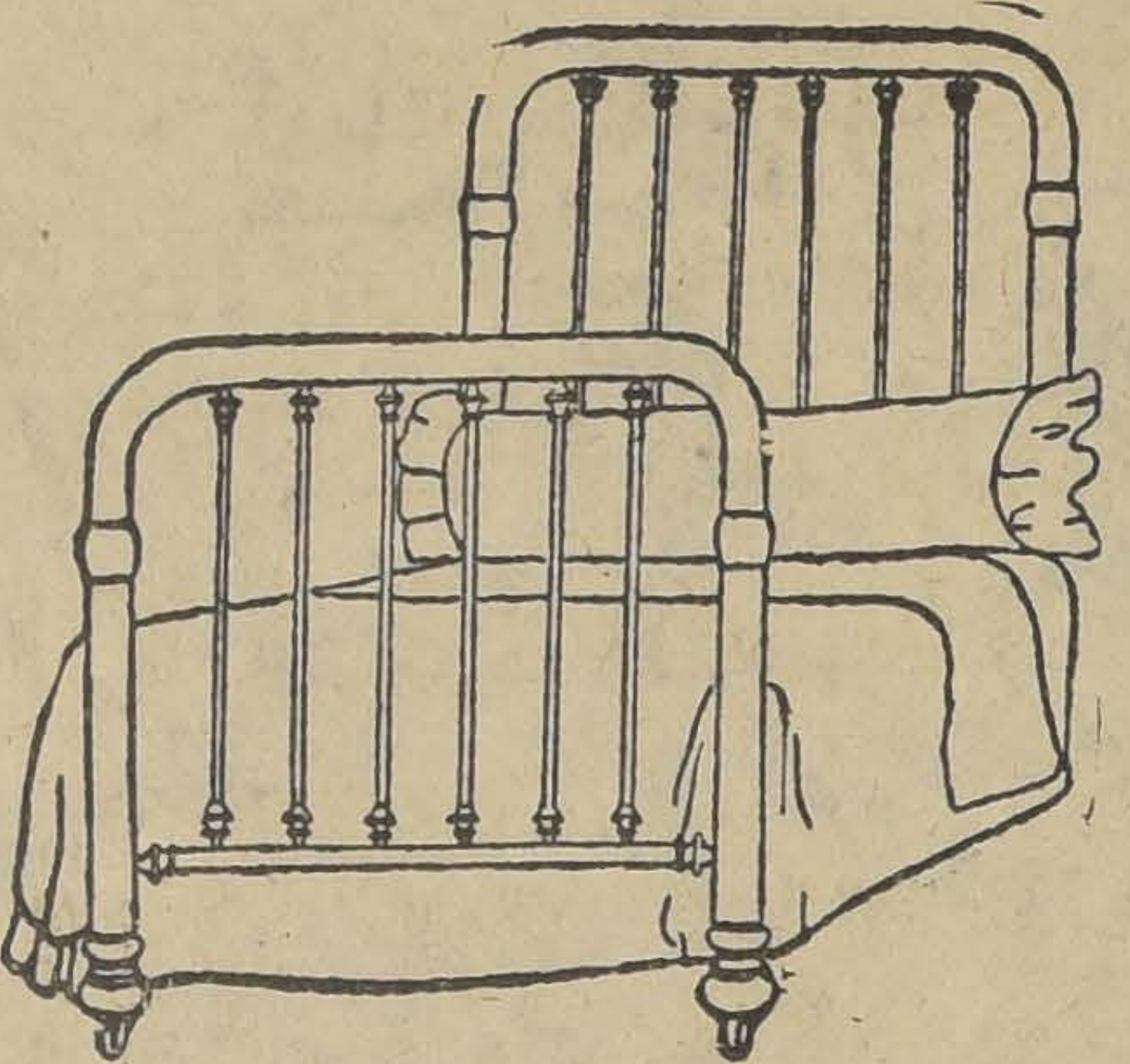

MUEBLERIA Y BAZAR "EL CLOBO"

SAN DIEGO 590, ESQ. DE EYZAGUIRRE

Con grandes facilidades de pago

ofrece ternos y sobretodos la COOPERATIVE SASTRERIA, Agustinas 877. Casimires importados, forros de primera, corte irreprochable a precios sin competencia

VISITE NUESTRA CASA Y SE CONVENCERA

NO OLVIDARSE: AGUSTINAS 877

SOBRECAMAS, CATRES, COLCHONES, SOMMIERS TIENE EN CONSTANTE REALIZACION

La Casa "EL CARMEN"

37 — SAN DIEGO — 45

ESPECIALIDAD CONFECCION COLCHONES A DOMICILIO

POMPAS FUNEBRES
EMPRESA ZENTENO
ESTADO 17 TEL. 4275
DELICIAS 2584 TEL. 624
ATIENDE DIA Y NOCHE

$ 5.00

REALIZAMOS GRAN PARTIDA PELICULAS

Pathé Baby

instructivas y descriptivas, botánica, zoología, biología, física, química, geografía, industriales, costumbres de pueblos exóticos.

Don Quijote, en 12 partes.

Historia de Juan Morand, 16 partes.

Barbero de Sevilla, 6 partes. En el país de Liliput, 7 partes, etc., etc.

Pronto recibiremos 3,000 películas cómicas, especialmente de **Chaplin, Harold Lloyd, Max Linder,** y otros. **Películas Triboulet de desnudos artísticos parisienses, $ 12.00 c/u.**

Casa Hans Frey
SECCION KINOS
SANTO DOMINGO N.o 1080.— CASILLA 50

Atendemos pedidos de provincias

H. del Pozo Luque
DENTISTA
Regresó:
DELICIAS 2624

ESTUFAS

a carbón o leña, modelos muy prácticos, desde ... ... $	75.00

COCINAS

importadas, marcas francesas, fierro negro o esmaltadas, desde ... ... $	380.00

CALIFONTS

a leña, para baños. 1er. Premio Exposición Centenario Bolivia, modelo Simplex ... ... $	120.00
Serpentín Combinado, serie I	210.00
Serpentín Combinado, serie II	270.00

LAVAPLATOS

Mueble madera con taza inglesa, fierro enlozado ... ... $	120.00
Mueble madera con taza fierro galvanizado	26.00

En Hojalatería

Surtido completo en moldes, tarros basureros, embudos, pailas, lavapiés, tarros, baldes, regaderas, etc.

ACETILENA

ANDRES —— DUBOIS

SANTO DOMINGO 1044
Casilla N.º 291. — Santiago.

LA ALEMANA
ORTOPEDIA MODERNA

Brazos y piernas artificiales, Fajas abdominales y para operados, Bragueros de todas clases con la más absoluta especialidad en los de medida, Plantillas para pies planos, Medias elásticas, Muletas, Corsés y aparatos ortopédicos en general. También tenemos y hacemos placas de todas clases.

NOTA.— Atendemos pedidos de provincias y aceptamos toda clase de arreglo en artículos pertenecientes al ramo en general.
Consúltenos en
BASCUÑAN 166-P.— SANTIAGO

CARMEN 315

MENAJE CASA FAURE

MUEBLERIA Y PELETERIA VIENESA

Set liquida en la Mueblería Vienesa, Delicias 1120, toda la existencia de pieles, al precio de costo. Hay gran surtido de toda clase de pieles. Venta al contado y con facilidades de pago. Se reciben hechuras y composturas.

También se venden muebles con grandes facilidades de pago. Entrega inmediata.

DELICIAS 1120

E. ZIMEND.

CUATRO FUNDOS

Seleccionados y de gran renta

$ 1.100,000 INMEDIATO A SAN FERNANDO, 1,000 hectáreas **planas muy bien regadas** y de suelos pastosísimos de migajón en gran parte. Cuenta, además, con planes regables, faldeos y cerros con monte explotable y muy buenos para crianza. A sólo 3 kilómetros de Estación, con casas excelentes y edificios necesarios. Deuda hip. $ 540,000. Negocio de oportunidad por su segura y gran renta comprobada.

$ 650,000 EN QUILLOTA.—200 hectáreas planas bien regadas de ricos suelos profundos explotados especialmente en lechería y en una grande e importante plantación frutal, etc. Apto para cultivos intensivos e industria frutícola, por su clima y espléndida situación respecto Santiago, Valparaíso, Longitudinal, Transandino, etc. Tiene además faldeos y cerros pastosos con monte explotable, 20,000 eucaliptus de 8 años. 230 HP. disponibles. Casas cómodas, teléfono y edificios necesarios al lado de pueblo, con toda clase de recursos. Ocasión para industriales y agricultores.

$ 400,000 ENTRE CURICO Y SAN FERNANDO, a minutos de **Estación, 800 hectáreas, 210 planas bien regadas,** resto de faldeos y cerros pastosos con monte para crianzas y en parte sembrables. Planes más o menos gruesos, parejos, explotados en todo cultivo y especialmente en una gran lechería para lo que cuenta con silo y 100 hectáreas alfalfadas. Muy bien cerrado. 1 hectárea frutal. Fuerza hidráulica. Establos modelos con Stanchions y toda clase de edificios modernos, quesería, mantequillería; espléndida casa con parque. Deuda $ 150,000. Fundo bien tenido y de gran rentabilidad.

$ 250,000 AL LADO ESTACION EN CURICO, 160 hectáreas **regadas,** en planes. 50 entreboladas con capa arable sobre un metro de espesor y para todo cultivo, especialmente papas, maíz, tabaco, porotos, cereales y trebol. Además 460 hectáreas de faldeos y cerros pastosos, sembrables en parte y aptos para ovejas y vacunos. Bien apotrerado y cerrado. 40 regadores. 3,000 eucaliptus. Casas al lado de Estación y edificios. Deuda $ 98,000. Oportunidad por su valorización.

ALFREDO TAGLE RODRIGUEZ
CATEDRAL 1137 —— CASILLA 3132

MUNICIPALIDAD DE SANTIAGO

PROXIMA CLASIFICACION GENERAL DE PATENTES

Todos los comerciantes, industriales y profesionales que ejercen sus giros en el territorio Municipal de Santiago, deberán efectuar, entre el 1.o y el 30 de Junio próximo, a más tardar y como lo ordena la Ley, las declaraciones sobre el giro principal y los giros anexos de sus negocios u oficinas; llenando los detalles contenidos en los formularios que, para el efecto, la Municipalidad proporcionará a quien los pida. Los contribuyentes que no hagan su declaración dentro del plazo antedicho incurrirán en las multas y demás sanciones legales.

NO SE ADMITIRAN GESTORES, QUE ENCARECEN Y DESPRESTIGIAN LAS DILIGENCIAS; pero en cambio la Municipalidad proporcionará, gratuitamente, todas las facilidades necesarias, pues los contribuyentes podrán solicitar los formularios y demás datos que necesiten y entregar sus declaraciones en las Oficinas Municipales que siguen: Matrícula de Patentes, Municipalidad, Oficina 8, 1.er piso; Primera Zona, calle Echeverría N.o 868, esquina de Avenida de La Paz; 2.a Zona, San Pablo N.o 1825, esquina Almirante Barroso; 3.a Zona, Esperanza N.o 653, entre Rosas y Santo Domingo; 4.a Zona, Camilo Henríquez N.o 115, entre Rancagua y Curicó; y 5.a Zona, Arturo Prat N.o 2271, entre Bío - Bío y Placer.

La Oficina de Matrícula de Patentes.

Criadero de Arboles
HUECHURABA
DE
SAMUEL SALAS HERRERA

TELEFONO 7
QUILICURA

CASILLA 6552
SANTIAGO

Con esta fecha el Criadero "HUECHURABA" abre la presente temporada de plantaciones ofreciendo un surtido muy selecto de árboles frutales, en las siguientes especies: almendros; ciruelos; cerezos; damascos; duraznos; manzanos y otros.

La calidad de estas plantas es insuperable como podrá comprobarlo todo interesado antes de ordenar sus pedidos.

Solicite nuestro catálogo anual de las plantas en venta para esta temporada y se orientará en lo que ofrecemos.

SASTRERIA POBLETE

AGUSTINAS 1052

Establecimiento de primer orden, en su nuevo local ofrece un completo surtido en casimires ingleses, para ternos y abrigos.

GRANDES FACILIDADES DE PAGO

AGUSTINAS 1052

RETAZOS

GENEROS DE LANA para trajes y abrigos
en restos de 1 a 3 metros, liquidaremos
con 50 por ciento de rebaja

2.º PISO

Sigue la Liquidación de los colosales RETAZOS DE PIRINEOS, artículo muy grueso y abrigador en retazos de 0.70 a 1.90 metros, RETAZOS DE CRETONAS, MOLETONES, FRANELAS, CREAS desde $ 0.80 cada retazo.

ALMACENES DE LIQUIDACIONES
ESTADO 135 - DELICIAS 3035

Hoy se verificará una concentración de empleados auspiciada por la U. S. R. A. Ch.

En el Teatro O'Higgins se verificará hoy a las 10 A. M. una importante asamblea de empleados, auspiciada por la USRACH.

Hablarán los siguientes oradores:

Carlos Pelegrín, sobre el Ministerio de Previsión Social; Gregorio Guerra T., sobre los empleados en el ex-Banco Español de Chile.

Eustiquio del Barrio, sobre el Banco Español de Chile.

José Vera, sobre los depósitos de los empleados en la Caja Hipotecaria.

Alfredo Montecinos, sobre la ley de los empleados.

Ramón Alzamora, sobre la ley de los empleados y los capitalistas y el Gobierno.

Antonio Ruiz, sobre el salario mínimo.

Empleados: Sobre la oligarquía chilena, por Gregorio Guerra T.

Empleados: El comercio intermediario sufre una gran crisis que afecta a la vida de todos los empleados, don Eustiquio del Barrios.

Empleados: Sobre depósitos de los empleados, don José Vera.

Empleados: Sobre organización de los empleados, don Alfredo Montecinos, don Ramón Alzamora y don Antonio Ruiz.

Anoche llegaron 150 niños de Curanilahue

Como es sabido, el Comité pro ayuda a los obreros del carbón no ha trepidado en sacrificios a fin de traer a esta ciudad por lo menos ciento cincuenta niños, hijos de los obreros que están faltos de alimentos en la región del carbón, para protegerlos durante el invierno.

Con este motivo los dirigentes del Comité nos piden invitar a todas las personas humanitarias que ya se han inscrito para hacerse cargo de los niños, quienes deben pasar hoy a las nueve y media de la mañana a la Avenida Portales esquina de Esperanza, donde les serán entregados.

Las personas que aún no se hayan inscrito y deseen ayudar a esta obra, acogiendo en su hogar algún niño o niñita, pueden manifestarlo en el sitio y a la hora indicada.

FEDERACION SINDICAL DE ELECTRICISTAS, (Sección Santiago). — A las 10 A. M. en punto, deberán reunirse los componentes de esta colectividad para oír la conferencia de don Gustavo Entreambasaguas, delegado de los electricistas mexicanos.

Este conferencista dará a conocer los métodos de organización que se emplean en ese país hermano.

En la tarde de hoy será oficialmente inaugrada la población de la Sociedad de Artesanos

CONCURRIRA A ESTE ACTO S. E. EL PRESIDENTE DE LA REPUBLICA Y OTRAS DISTINGUIDAS PERSONALIDADES

EL ACTO INAUGURAL SE VERIFICARA A LAS 3 P. M. Y EL PROMETE REVESTIR EXTRAORDINARIAS PROPORCIONES

Después de la dictación de las nuevas leyes de carácter social, entre otras la N.o 308 sobre construcción de casas baratas, se da hoy el primer paso efectivo hacia la solución de uno de los aspectos más viejos y defectuosos de nuestro problema social: el problema de la vivienda.

DON VICENTE ADRIAN, PRESIDENTE DE LA SOCIEDAD

La vitalidad de la raza, la salud pública y en general hasta la misma estabilidad social, estaban amenazadas por la falta de una legislación que tendiera siquiera en parte a proporcionar habitaciones higiénicas y baratas a nuestro pueblo, el más afectado en este caso.

La inauguración oficial de una población obrera construída de acuerdo con las franquicias que otorga la ley ya mencionada, es pues la primera obra práctica que se lleva a cabo en nuestro país, en pro de esa solución que tiene por objeto proporcionar habitaciones propias, salubres, cómodas y baratas a obreros y empleados.

Esta población, es la que construye la Sociedad de Artesanos "La Unión", al final de la Avenida Independencia, con 195 casas, de las cuales 80 están terminadas y pasarán a poder de sus compradores, todos socios de esta institución.

La construcción de estas casas están a cargo de la Compañía General de Construcciones, y bajo la inmediata vigilancia del ingeniero, señor Maximiliano Bastian. Cuatrocientos operarios trabajan en estas construcciones, usando también los medios más modernos para realizar rápidamente estas obras. En esta forma la Compañía está en situación de ir entregando mensualmente 30 casas, hasta dejar terminada totalmente esta obra a fines del presente año.

Las casas son de tres tipos: F. G. y H., con un valor de $ 20.513, $ 23.405 y $ 20.903 respectivamente.

Supervigila estas construcciones una comisión especial designada por la Sociedad de Artesanos, formada por el señor Baldomero Díaz, en su carácter de Presidente, y señores Carlos Narváez, Carlos Díaz y Ramón Plaza, como vocales.

Los constructores presentarán cuatro tipos de casas amobladas, de acuerdo con los métodos modernos puestos en práctica en algunos países de Europa y de América, que marchan a la cabeza en materia de construcciones económicas y cómodas.

EL ACTO INAUGURAL

Como lo hemos dicho, la ceremonía inaugural se llevará a cabo hoy a las 3 P. M., con asistencia de S. E. el Presidente de la República, los Ministros de Estado, miembros del Cuerpo Diplomático residente, autoridades locales, representantes de los diarios de Santiago, delegados de sociedades obreras de provincias y otros invitados.

En primer término hará uso de la palabra el Presidente de la institución, diputado señor Vicente Adrián, y después un delegado del Consejo de Bienestar Social, los delegados de provincias y otros.

El acta firmada por S. E. el Presidente de la República y demás invitados, será depositada al pie de un monolito que se ha construído especialmente, como así mismo una tribuna en la cual tomarán colocación las personalidades asistentes.

SE BAUTIZARAN TAMBIEN LAS CALLES Y LA PLAZA DE LA POBLACION

Juntamente con llevarse a cabo la inauguración de esta edificación, se verificará el bautizo de las calles y plaza, con que constará esta población modelo, sitios públicos que llevarán el nombre de los principales benefactores de la institución.

La plaza llevará el nombre del fundador de la Sociedad, el precursor del mutualismo chileno, don Fermín Vivaceta.

LA CELEBRACION DE ESTE ACTO

Para amenizar este acto, concurrirán dos bandas militares, cedidas por el Ministerio de la Guerra.

Terminada la ceremonia inaugural, los asistentes serán invitados a pasar al buffet, atendidos especialmente por una comisión especial y por los miembros del directorio.

Todos estos festejos prometen revestir magníficas proporciones, dado el entusiasmo con que se han venido organizando y el significado del acto mismo.

Damos finalmente el programa elaborado por las comisiones:

1.o Obertura por la Orquesta.
2.o Discurso de inauguración por el Presidente de la Sociedad, señor Vicente Adrián Villalobos.
3.o Discurso por el Delegado del Consejo de Bienestar Social, señor Aníbal Letelier.
4.o Pieza por las bandas militares.
5.o Firma del Acta de Inauguración por las distinguidas personalidades asistentes.
6.o Discurso por el Delegado del Congreso Social Obrero de Chile, señor Hernán Román.
7.o Pieza por las bandas militares.
8.o Discurso por el Presidente de la Comisión de Edificación, señor Baldomero Díaz.
9.o Pieza por las bandas militares.
10.o Entrega de la Brigada de Scouts Benjamín Franklin, que sostiene la Sociedad durante largos años, por el Delegado Provincial, señor Fernando Hille, al nuevo Comandante, señor José Garrido.

Esta hará vida de campaña durante todo el día, una presentación ante las autoridades. A la llegada de S. E. cubrirá guardia de honor.

Toda la Población se encontrará artísticamente engalada por la Casa Gath y Chaves.

LA TRIBUNA EN QUE TOMARA LUGAR LA COMITIVA OFICIAL

Todas las comisiones designadas deben encontrarse en sus puestos a las 9 A. M.

Cooperativa de Edificaciones de Obreros y Empleados de Imprenta

Se ruega a los socios asistir a la inauguración de la Población de la Sociedad Artesanos, que se efectuará hoy a las 3 P. M., y muy especialmente a los Consejeros de la institución.

REUNIONES SOCIALES

Unión Andres Bello (Puente 756).—Hoy, a las 9 A. M., reunión de la comisión de contabilidad y finanzas y el directorio a las 9 1|2 A. M.

Centro Santiago.—A junta general, hoy, a las 2 P. M.

Sociedad La Aurora.—Junta general, hoy, a las 9 P. M.

Sociedad Bernardo O'Higgins (Andrés Bello 547).—Junta general hoy, a las 10 A. M.

Conjunto Artístico "Guacolda".—Sesión de todos los componentes, hoy a las 8 1|2 P. M., en calle San Pablo 2840.

Unión Gremial de Fundidores.—Junta general para hoy, a las 10 A. M.

Unión de Obreros en el Ramo de Mueblería.—Asamblea general, hoy a las 10 A. M., en calle Castro N.o 359.

Federación de Obreros de Imprenta.—A las 11 A. M. reunión de delegados.

Centro de Tapiceros (Santa Rosa 254).—Junta general hoy, a las 9 1|2 A. M.

Sociedad de Canteros y Marmolistas.—Junta general, hoy a las 9 A. M. en la secretaría en calle Salas N.o 208.

Unión en Resistencia de Albañiles y Ayudantes (Lord Cochrane 943).—Junta general hoy, a las 9 A. M.

Congreso Social Obrero de Chile (San Pablo N.o 1071).—Sesión extraordinaria, hoy, a las 9 1|2 A. M. Se ruega la asistencia.

Federación de Empleados a Contrata de los FF. CC. del E.—Junta general, hoy a las 10 A. M., en Delicias 3349.

Unión Sindical de Zapateros Autónomos (Patricio Lynch 888).—Reunión hoy, a las 10 A. M.

Sociedad de Practicantes de Chile (Bandera 161).—Reunión de la comisión de fiestas, hoy, a las 3 P. M.

Sociedad Unión de Talabarteros (Aldunate 974).—Reunión del directorio, hoy, a las 2 1|2 P. M. y a la comisión de fiestas.

Unión Sindical de Obreros de Molinos (Pío Nono 116).—Asamblea general para hoy, a las 9 A. M.

Unión de Monotipistas (Herrera 65).—A la comisión elaboradora de tarifado para hoy, a las 9 1|2 A. M. y para mañana a las 6 1|2 P. M. al directorio, en el mismo local.

Sindicato Blanco de Albañiles (Salas 308).—A sesión para hoy, a las 10 A. M.

Unión Sindical de Empajadores de Damajuanas.—Reunión hoy, a las 9 A. M.

Sociedad La Universal.—Hoy, a las 9 1|2 A. M., reunión del directorio, en Arturo Prat 1242.

L Nacional de Arrendatarios (10.a comuna).—Hoy, a las 9 1|2 A. M. a reunión en calle Gálvez 1612.

Sociedad Juventud Palestina (21 de Mayo 547).—Hoy, a las 3 P. M. a reunión general.

Confederación de Sindicatos Blancos.—Para mañana, a las 6 1|2 P. M., a sesión, en calle Bandera 657.

Sindicato Blanco de Empleados.—Para el próximo Jueves, a las 7 P. M. a reunión.

Sindicato Blanco de Choferes (Bandera 657).—Para el Jueves próximo, a las 7 P. M.

Sindicato Blanco de la Aguja de Ambos Sexos (Bandera 657).—Mañana, a las 7 P. M., a reunión general.

Sindicato Blanco de Carpinteros (Bandera 657).—A reunión para el Jueves a las 6 1|2 P. M.

Sindicato Blanco de Estucadores (Bandera 657).—El Jueves, a las 6 1|2 P. M. a reunión general.

Junta Central de los Gremios del Rodado.—Mañana, a las 9 1|2 P. M. se reunirán, en Bulnes esquina de Martínez de Rozas, los miembros que la Junta Central, para tratar las peticiones pasadas a las autoridades locales.

Cuadro Artístico Gutenberg.— Para hoy, a las 5 P. M., reunión en Carmen, esquina Santa Isabel, a las 3 P. M. a los señores Huidobro, Dudenminy y Morales.

Federación Obrera de Chile.— Consejo Industrial de Manufactura (Delicias 1867).—Para mañana, a las 8 P. M., al Consejo para tratar de la libertad de Castor Vilarín.

Mañana, a las 6 1|2 P. M. habrá conferencia, a cargo del secretario general.

Federación Obrera de Chile.—Consejo Industrial de Alimentación, sección Comerciantes, Ambulantes y Estacionados.—A asamblea general, el Miércoles a las 7 P. M., en Delicias 1867.

Unión de Carroceros y Operarios de Garages.—A reunión general para hoy, a las 9 A. M., en Castro 395.

Cuadro Artístico La Aurora.—Reunión hoy, a las 6 P. M., para ensayar.

Sociedad Santiago de Zapateros, Hormeros y Curtidores.— Hoy, a las 9 1|2 A. M., junta general extraordinaria.

FIESTAS SOCIALES

Sociedad de Artesanos "La Unión".—Hoy a las 5 P. M. llevará a efecto la comisión de fiestas una matinée en honor de las familias de los socios.

Una buena orquesta amenizará los bailes.

En la noche, a las 10 P. M., principiará el baile.

Centro Artes Gráficas.—Hoy, de 8 a 12 P. M. habrá baile, con una buena orquesta.

Centro Artístico "Estudio y Progreso".—Hoy habrá reunión [illegible] de 6 a 9 P. M. en la noche a las 10. [illegible] la eliminatoria para el campeonato de bailes de Chile.

CONCENTRACIONES ARRENDATARIOS. — Bajo la dirección de la Junta Ejecutiva Nacional de Arrendatarios se efectuarán hoy a las 9 A. M. dos concentraciones de arrendatarios en el Teatro Condell y en el teatro Gálvez 1612.

Las dos reuniones estarán bajo la dirección de la Junta y estarán sujetas a una determinada tabla de trabajos.

En el Teatro Condell presidirá la reunión el secretario del 14 Sectoro y la Junta se hará representar por los señores Osvaldo Moreno, Juan Gómez Oscar Vásquez.

En el teatro obrero de Gálvez 1612 la reunión será presidida por el secretario de la Junta que representará a este organismo en compañía de los señores Ernesto González, Daniel Negrete, y Roberto Pinto.

Los arrendatarios de los Sectores 2.o 13.o y 14.o se concentrarán en el teatro Condell y lo Arrendatarios de los Sectores Sa Miguel y 10.a Comuna con sus respectivos Sub Comitées se concentrarán en el teatro obrero de Gálvez 1612.

Escuela Nocturna "Nicolás Palacios" del Congreso Social Obrero"

Reunida la comisión de escuela, acordó lo siguiente:

Celebrar con un acto literario-musical, la conmemoración del combate naval de Iquique, se dictará una conferencia explicativa sobre ese hecho glorioso que se recuerda todos los años el 21 de Mayo.

Se acordó dotar de un estandarte a la escuela para que los alumnos puedan concurrir a los desfiles y romerías; se comisionó al presidente de la comisión, señor Bernardo Quiroga, y a la señora tesorera Trinidad v. de Morán para que recojan erogaciones voluntarias para ese objeto.

Se acordó, además, acelerar los trabajos del salón-teatro; una vez terminado se invitará a S. E. el Presidente de la República, don Emiliano Figueroa, a la fiesta de inauguración y se le declarará benefactor de la escuela; como un número del programa se inaugurará el estandarte de la escuela en esa misma fecha.

Se invita de una manera especial a todos los delegados al Congreso a la fiesta que celebrará la escuela el 21 del presente, a las 2 P. M. en su local.

La Sociedad Manuel Rodríguez y su 33.o aniversario

HOMENAJE A LOS HEROES DE IQUIQUE Y A SUS FUNDADORES

Esta meritoria corporación mutualista celebrará el 21 del presente su 33 aniversario de existencia con un atrayente y patriótico programa, de alta significación social y de verdadero amor a la patria.

Al efecto, el día indicado a la 9 P. M. reunirá en su amplio salón-teatro, situado en la calle San Francisco N.o 748, a las familia de los asociados y a los representantes de instituciones congéneres.

Una conferencia recordando es sublime acto dictará el señor Director de la Escuela; y una disertación sobre los beneficios del mutualismo que leerá el señor tesorero, intercalándoseles aplaudido números de música, recitación y canto completarán dicho programa.

El día 22, a las 9 P. M., sesió y el día 23, a las 12 M., un almuerzo en honor de los socios fundadores y de las sociedades amigas.

HOY SE CELEBRA LA FIESTA DEL TRABAJO CRISTIANO

CON UNA GRAN ASAMBLEA EN EL TEATRO DE LOS PADRES FRANCESES

Como lo hemos anunciado los obreros católicos y la juventud conmemoran hoy, en el teatro de los R. P. Franceses, la Fiesta del Trabajo Cristiano.

La comisión organizadora compuesta por los obreros que pertenecen a los sindicatos blancos, han trabajado con todo entusiasmo porque esta fiesta revista carácteres extraordinarios; para lo cual ha confeccionado un programa literario-musical.

Harán uso de la palabra en esta manifestación los señores Jorge Flores Neira. Roberto Schneider, Guillermo González Prat, el diputado obrero sindicalista señor José Luis Sepúlveda M., las señoritas Teresa Ossandón G., y Jul Jiménez a nombre de la Juventu Católica Femenina y de los sindicatos blancos femeninos respectivamente.

La asamblea en el teatro de lo Padres Franceses comenzará a la 4 P. M.

A este acto asistirán distinguidas personalidades políticas y sociales.

Se nos pide decir que la entrada es libre y pueden asistir con sus familias, quien lo desee.

BOLSA DE COMERCIO

MOVIMIENTO

A pesar de lo reducido de las transacciones, la plaza se mostró más firme que los días anteriores.

En bonos se hicieron negocios por valor de 191000 nominales.

Por el boletín de la rueda publicado a continuación, se podrá juzgar lo reducido de los conformes sobre títulos de sociedades.

SUBIERON

Bonos

Caja 8 1|2, de 92 1|4 a 92 1|2; Hip. 8-1, de 90 1|4 a 90 1|2.

Bancos

Hip. de Chile, de 600 a 601.

Salitreras

Lautaro Port., de 146 a 185; Nominativas, de 175 a 190.

Industriales

Tejidos El Salto, de 76 a 78.

Mineras

Colquiri, de 6 5|8 a 6 3|4; Chacaltaya, de 8 1|2 a 8 3|4; Huanillos, de 1.10 a 2; Kelluani, de 4 a 4 1|4; Minera, de 15 7|8 a 16; Patiño, de 270 a 271.

BAJARON

Industriales

Gas, de 54 a 53 1|2.

Mineras

Tocopilla, de 76 3|4 a 76 1|2.

OPERACIONES EFECTUADAS AYER

Unica rueda

11000 Caja 8 1|2, 92 1|4.
90000 Caja 8 1|2, 92 1|2.
20000 Caja 8-1, 94.
70000 Hip. 8-1, 90 1|2.
100 Tejidos El Salto, 78.
7.10.0 £ Electricidad Ind., 33.
160 Electricidad Ind., 39.
20 Lautaro, nom., 190.
10 Laboratorio, 81.
16 Gas, 53 1|2.
200 Fort. Colq., Junio 10, 4 1|8
100 Chacaltaya, Jun. 10, 8 3|4.
100 Chacaltaya, Jun. 10, 9 1|8.

PRECIOS DE COMPRADOR Y VENDEDOR AL TERMINAR LAS RUEDAS

TITULO	Comprador Cantid.	Comprador Precio	Vendedor Cantid.	Vendedor Precio
BONOS				
Caja 8-1	49000	94	2000	94½
Caja 8-1|2			40000	92½
Caja 7-1			2000	86
Hip. 8-1	10000	90½	20000	90¾
Hip. 7-1			10000	86
Privilij. Set. 8	3000	71		
£ Electr. Ind.	300	33		
BANCOS				
Chile	100	190	200	191
Hip. de Chile	100	601	100	605
Italiano			14	80
Nacional			100	78½
Edwards			100	200
MINERAS				
Carolinas Mayo 27	200	10		
Carolinas			375	10
Colquiri Mayo 27			200	6¾
Chacaltayas Junio 10			500	9⅛
Florida			500	3
Fort. de Colquiri Junio 10	300	4	200	4⅛
Huanuni Mayo 27			100	48
Kelluani Mayo 27	100	4¼		
Oruro	400	24		
Patiño Junio 10	100	271		
Patiño Mayo 27			100	271
Salvador			100	1¾
Totoral Mayo 27	300	1⅛		
SALITRERAS				
Lautaro Port.	15	185		
Lautaro Nominal			50	190
Galicia Junio 10	500	20½		
GANADERAS				
Fuego	10	150		
Gente Grande Junio 10	100	54		
INDUSTRIALES Y VARIOS				
Gas de Santiago	10	53¼	25	53½
Cervecerías Mayo 27	200	56¼		
Tejidos El Salto	50	78	160	80
Electricidad Ind.	50	38½	10	38½
Vidrios	50	50		
Telégrafo			100	39½
Tabacos			20	80
Club Hípico	1	8500	1	9000
CIERRE A LAS 12 M.				
Cambio:				
Tocopilla trans. Mayo 27		76½		
Minera trans. Mayo 27		16		
Melón		42½		
Chacaltaya trans. Junio 10		8¾		
Colquiri trans. Junio 10		6¾		
Patiño				271

OPERACIONES EN VALPARAISO

Unica rueda

500 Chacaltayas, Jun. 10, 9.
300 Mineras, Mayo 27, 15 3|8.
200 Huanillos, Mayo 27, 2.
200 Mineras, Mayo 27, 16.
300 Colquiri, 6 7|8.

Cambio

Vendedor, 39.80.
Comprador, 39.70.

REVISTA COMERCIAL EN PRODUCTOS DE EXPORTACION DE VALPARAISO

(Especial para "La Nación" de Santiago)

Los productos de exportación han estado en la semana última flojos; las cotizaciones se han mantenido muy anarquizadas, llevando una tendencia a la baja en lo que a trigo se refiere. Posiblemente haya traído esta situación la huelga de Gran Bretaña, que ha mantenido el mercado bastante inquieto.

Con respecto a los demás cereales de exportación, como ser: miel, quillay, se ha notado mayor firmeza, como igualmente en los forrajes y cereales de consumo esencialmente local, por ejemplo, frejoles de color, cebada, pasto, etc., etc.

PRECIOS POR LOS 100 KILOS, CON SACO

AVENA. — Los precios por este forraje han bajado, cotizándose la forrajera rubia, revuelta, al precio de $ 21 los 100 kilos, con saco, puesto a bordo puertos de embarques. Los demás tipos varían en sus precios, según las calidades.

AFRECHO y AFRECHILLO. — Se ha notado una mayor actividad en estos dos artículos, habiéndose efectuado varias transacciones para la exportación, que aumentarán los embarques al extranjero, los cuales han estado bastante activos en las últimas semanas. Los precios deben fluctuar a $ 15 los 100 kilos, con saco puesto a bordo puertos de embarques uno con otro.

ARVEJAS. — Reducida la demanda, quedando con sus cotizaciones a $ 40 los 100 kilos con saco, puesto a bordo puertos de embarques por clase sana, sin brucos. Queda el mercado vendedor.

CEBADA. — Ha reaccionado en sus precios, los cuales se mantienen bastante firmes a $ 23 los 100 kilos, con saco, por clase forrajera en puertos de embarques.

CERA. — Con sus cotizaciones fluctuando a $ 300 las 100 libras.

FREJOLES. — Se ha observado una mayor actividad en este renglón, quedando los precios bastante firmes con transacciones en línea, a $ 85 los 100 kilos con saco, por los bayos y burritos. Las noticias que se reciben del interior dan a entender que el mercado mantiene bastante firmeza.

Respecto a los blancos, no conocemos transacciones, de modo que cotizaciones indicaremos en otra oportunidad.

GARBANZOS. — Siempre igual, cotizándose en línea a $ 108, en procedencia. Los tenedores están pidiendo por el momento algo más.

HARINAS. — Se muestra más firme el mercado de harina para entregas en el segundo semestre, pues para entrega en los meses de Mayo y Junio existe cierta flojedad; sin embargo, los precios se mantienen alrededor de $ 34 quintal en Valparaíso.

LENTEJAS. — Sin ninguna demanda del exterior, los precios quedan en consecuencia muy abatidos cotizándose nominalmente a $ 60 puertos de embarques con saco

LANAS. — Fluctúan alrededor de $ 320 los 100 kilos, enfardado.

MIEL DE ABEJAS. — Ha reaccionado algo en sus precios, después de tantos meses de inactividad, cotizándose alrededor de $ 92 los 100 kilos neto con envase en puertos.

MAIZ. — Debe estar con sus precios fluctuando alrededor de $ 37 los 100 kilos con saco, en Barón, por clase amarillo.

NUECES. — Muy tranquilo este renglón, cotizándose alrededor de $ 150 los 100 kilos con saco, con 10 por ciento máximo de impurezas.

PAPAS. — Continúan con sus precios fluctuando alrededor de $ 20 saco, por partida, en Barón.

PASTO. — Ha reaccionado en sus precios, los cuales se mantienen bastante sostenidos y firmes, a $ centavos kilo en carro procedencias.

QUILLAY. — Hay regular demanda por esta cáscara, cotizándose hoy en día a $ 70 los 100 kilos enfardado, en puertos de embarques.

SEMILLAS. — Se cotizan como sigue:

Semilla de cáñamos $ 54, en Barón.

Semilla de curagüilla, $ 22, en Barón.

Semilla de alfalfa de Huasco, $ 280 en Barón.

Semilla de trébol, a $ 240, nominal.

TRIGO BLANCO. — Se ha observado una pequeña baja en los precios en los últimos días, puede que la gran huelga de Inglaterra pueda tener su influencia con motivo que ella ha debido forzosamente que producir una anarquía en los mercados. Hoy en día las cotizaciones por trigo blanco para la exportación no están arriba de $ 44, y aún existen muchísimas firmas que sólo hacen indicaciones de $ 42. Esta situación aleja toda posibilidad de negocios con la exportación, y se concretarán únicamente en atender los pedidos de los molinos.

Respecto al resultado de las cosechas, las opiniones están por demás divididas, sin embargo, predomina aquella que estima existe una enorme existencia de este grano, que se encuentran retenidos por los productores y tenedores, confiados en una mayor alza; ésta no se divisa, pues los precios alcanzaron a llegar a un límite que se cree representa el tope del alza.

TRIGO CANDEAL, FLORENCE. —Las indicaciones actuales de precios de estos trigos son como sigue:

Por el candeal corriente, $ 65; por florence, $ 55, en procedencia.

EXPORTACIONES

Embarques efectuados por Valparaíso, 12-24 Abril 1926

AJOS. — 100 jabas por el Geasterland, a Buenos Aires.

2,699 jabas por el Essequibo, a Habana.

461 jabas por el Ortega, a San Pablo.

670 jabas por el Ortega, a Río de Janeiro.

CEBOLLAS. — 150 sacos por el Imperial a Callao.

400 jabas por el Imperial a Callao.

200 jabas por el Essequibo, a Habana.

2,411 jabas por el Santa Luisa a Nueva York.

220 jabas por el Bologna, a Callao.

400 jabas por el Cachapoal, a Callao.

CHARQUI. — 60 bultos por el Imperial a Callao.

CERA. — 36 sacos por el Essequibo a Nueva York.

CEBADA. — 2,690 sacos por el Freda, a Amberes.

1,300 sacos por el Ballena a Amberes.

1,000 sacos por el Pear Branch, a Hull.

DESCAROZADOS. — 181 sacos por el Geasterland, a Montevideo.

335 sacos por el Geasterland, a Buenos Aires.

845 sacos por el Cordilla, a Buenos Aires.

FREJOLES. — 1,116 sacos por el Ortega, a Río de Janeiro.

192 sacos por el Bologna, a Balboa.

110 sacos por el Bologna, a Cristóbal.

263 sacos por el Geasterland, a Buenos Aires.

GARBANZOS. — 100 sacos por el Bologna, a Callao.

100 sacos por el Imperial a Callao.

MALTA. — 333 sacos por el Cordelia, a Buenos Aires.

MIEL DE ABEJA. — 200 barriles por el Breda, a Hamburgo.

44 barriles por el Breda, a Amberes.

MELONES. — 539 jabas por el Essequibo a Nueva York.

250 jabas por el Essequibo a Habana.

PAPAS. — 250 sacos por el Imperial a Payta.

100 sacos por el Cachapoal, a Pimentel.

50 sacos por el Cachapoal a Pisco.

SEMILLA DE CAÑAMO. — 162 sacos por el Geasterland a Buenos Aires.

TRIGO MOTE. — 100 sacos, por el Imperial, a Callao.

UVAS. — 6,752 cajas por el Essequibo a Nueva York.

400 cajas por el Essequibo a Cristóbal.

300 cajas por el Essequibo, a Habana.

Valparaíso, Mayo 15 de 1926.

AGUSTIN GAZITUA,
JORGE GAZITUA
Corredores en Productos de Exportación. — Casilla número 291. Oficina Blanco número 944. Valparaíso. Teléfono 3950.

CENTRO DE CORREDORES DE PRODUCTOS

Versión oficial de las operaciones registradas durante la semana del 10 al 15 del presente mes:

DIA 10

2,323 sacos trigo blanco, con saco, $ 49.50 de Providencia.

2,000 quintales trigo blanco, sin saco, $ 48.00, de Providencia.

PRECIO TRIGO LIBRE, SIN SACO, $47.25

DIA 11

1,500 sacos trigo blanco, sin saco, $ 48.00.

2,000 quintales trigo florence, sin saco, $ 52.50, de Providencia.

1,000 quintales trigo florence, sin saco, $ 52.50, de Providencia.

800 quintales trigo florence delgado, sin saco, $ 48.00, de Rancagua.

500 quintales cebada país forrajera, sin saco, $ 23.00, de San Antonio.

270 quintales cebada chevalier, según muestra, $ 33.00, de San Antonio.

26,000 sacos cebada país, sin saco, a $ 26.00, de Barrancas.

1,000 quintales frejoles pallares, $ 68.00, de Rancagua.

100 quintales frejoles burros, $ 85.00, de Viluco.

PRECIO TRIGO LIBRE, SIN SACO, $ 47.25

DIA 12

800 quintales trigo florence, regular, sin saco, $ 48.00, de Rancagua.

200 quintales trigo florence, semilla, sin saco, $ 65.00, de Santiago.

1,000 quintales cebada país, con saco, $ 24.00, de Barrancas.

200 quintales cebada país, semilla, con saco, $ 28.00, de Santiago.

500 quintales cebada país, con saco, de Rancagua.

3,800 sacos cebada país, con saco, $ 28.000 de Chiñigüe.

100 quintales frejoles burros, $ 82.00 de Viluco.

200 quintales frejoles pallares, $ 70.00, de Rancagua.

100 quintales maíz amarillo, 80 pesos, de Chiñigüe.

Precio trigo libre, sin saco, 48.00 pesos.

PRECIO TRIGO LIBRE, SIN SACO, $ 48.00

DIA 14

2,750 sacos trigo blanco, sin saco, $ 47.00, de Providencia. Fijación hecha sin contrato con $ 1.00 de diferencia.

2,875 sacos trigo blanco, sin saco, $ 48.00, de Providencia. Fijación hecha conviniendo el pago a 90 días.

2.000 quintales tigo, fijación sin saco, $ 36.00, de Mulchén.

PRECIO TRIGO LIBRE, SIN SACO, $ 48.00

"COMPAGNIA ITALIANA DEI CAVI TELEGRAFICI SOTTOMARINI"

RESOLUCION DE LA ASAMBLEA GENERAL ORDINARIA DE ACCIONISTAS

El Directorio de la "Compagnia Italiana dei Cavi Telegrafici Sottomarini" con relación a lo resuelto por la Asamblea General Ordinaria de Accionistas celebrada en Roma el 30 de Abril de 1926, ha dispuesto abonar interés a razón del 5 o|o, correspondiente al año 1925, a partir desde el 15 corriente.

El pago de los intereses se hará contra presentación del Cupón N.o 1 para las Acciones al portador y contra presentación del Título mismo, para las Acciones nominativas, en las siguientes instituciones bancarias:

Banco Italiano, Banco Italo-Belga y Banco Francés e Italiano para la América del Sud de Valparaíso; Banco Italiano y Banco Francés e Italiano para la América del Sud de Santiago.

EL COMITE DIRECTIVO LOCAL

MATADERO PUBLICO

Los corrales de este establecimiento encerraron ayer el siguiente ganado para la venta de hoy:

Ganado mayor		Ganado menor	
Bueyes	19	Corderos	567
Novillos	26	Cerdos	137
Vacas	217	Cabros	—
Q. vivos	54	Terneros	6
Id. en vara	6	Total	700
Total	322		

CAMBIO

COMERCIAL	$ 39.—

VALOR DE £ EN EL EXTRANJERO

£ POR DOLAR	486 3|4
£ POR FRANCO FRANCES	161
£ POR LIRA	136
£ POR PESETA	33
1 PESO PAPEL, vale	6 1|32

CAMBIO BANCARIO QUE FIJO EL BANCO DE LONDRES Y RIO DE LA PLATA LDO.

Cambio sobre el exterior

PLAZA	90 D. V.	Vista
Londres	39.90	40.40
París	24.70	25
Amberes		25
New York		8.29 1|4
España		1.19 3|4
Italia		0.28 3|8
Brasil		40.40
Uruguay		8.64 1|2
Argentina		3.36
Holanda		3.33 1|2
Suiza		1.60 1|2
Japón		4.04
Siria		40.40
Portugal		40.40
Panamá		40.40
Perú		40.40

PRECIOS DE LAS CARNES POR KILO

Ayer se fijó el siguiente precio para la venta de hoy:

Carne de buey, 1.a.	1.70	a	1.80
Id. de 2.a	1.50	a	1.60
Id. de 3.a	0.80	a	1.40
Carne de novillo, 1.a	170	a	1.80
Id. de 2.a	1.50	a	1.60
Id. de 3.a	0.80	a	1.40
Carne de vaca, 1.a	1.70	a	1.80
Id. de 2.a	1.50	a	1.60
Id. de 3.a	0.80	a	1.40
Carne cordero, de 1.a	2.60		
Id. de 2.a	2.30	a	2.50
Id. de 3.a	1.80	a	2.20
Carne de oveja, de 1.a	2.00	a	2.20
Id. de 2.a	1.70	a	1.90
Id. de 3.a	1.20	a	1.60
Carne de cerdo, 1.a	2.30		
Id. de 2.a	1.90	a	2.10
Id. de 3.a	1.40	a	1.80
Grasa en rama, a 1.60	1.70	a	1.80
Sebo de ovejuno	1.30		
Cuero de buey	1.40		
Cuero de novillo	1.50		
Cuero de vaca	1.50		
Cuero ternero	4.00		
Cuero de ovejuno	70.00	a	90.00

pesos la docena.

LA SEMANA BURSATIL

FLUCTUACIONES DE PRECIOS DURANTE LA SEMANA

SUBIERON

BONOS

Hip. 8-1 de 85 a 86.

BANCOS

Hip. de Chile de 600 a 601

SALITRERAS

Galicia de 19 1|4 a 20 1|2

GANADERAS

Fuego de 148 a 150

INDUSTRIALES Y VARIAS

Club Viña de 10 a 50; Cervecerías de 56 a 57; Elect. Ind. de 38 1|2 a 39; Gas Santiago de 52 y medio a 53 1|2; Malvoa de 6 1|2 a 7; Tejidos Salto de 76 a 78; Tabacos de 79 a 79 1|2.

SEGUROS

Araucanía de 49 a 52; Germania de 49 a 53.

MINERAS

Carolina de 8 1|4 a 10; Cerro Grande de 45 a 47; Fort. de Colquiri de 3 3|4 a 4 1|8; Huanillos de 1.10 a 2; Totoral de 1 a 1 1|8.

BAJARON

BONOS

Caja 6-1 de 87 1|2 a 87; Caja 7-1 de 87 a 85 3|4; Caja 8 1|2 de 93 a 92 1|2; Caja 8-1 de 96 a 94; Hip. 8-1 de 91 7|8 a 90 1|2; Bonos Electricidad Ind. de 35 a 33.

Nacional de 79 a 78 1|2

Nacional de 79 a 81 1|2.

SALITRERAS

Lautaro Port de 200 a 185; Castilla de 24 a 19; Tocopilla de 390 a 366.

GANADERAS

Aysen de 33 a 32; Gente Grande de 58 a 55.

INDUSTRIALES

Elec. Ord. de 8 a 7; Paños Tomé de 36 a 35; Papeles y Cartones de 190 a 158; Ref de Viña de 27 1|2 a 27 1|4; Vapores Ord. de 15 1|2 a 13 1|2.

SEGUROS

Chilena Cons. de 33 1|2 a 33.

MINERAS

Aconcagua de 5 7|8 a 4 1|2; Penco de 0.70 a 0.50; Colquiri de 6 7|8 a 6 3|4; Condoriaco de 3 a 2 3|4; Chacaltaya de 12 a 8 3|4; Disputada de 18 5|8 a 18; Fort. de 5 3|4 a 5 1|2; Higuera de 3 1|2 a 3 3|8;; Huanuni de 51 1|4 a 47; Kelluani de 4 3|4 a 4 1|4; Kala-Uyu de 4 3|4 a 4; Lebu Ord. de 3 1|4 a 3; Mafil de 19 1|2 a 19; Marta de 0.55 a 0.40; Minera de 16 1|4 a 16; Morococala de 40 y 1|2 a 39; Onix de 16 a 15 3|4; Oplocas de 150 a 149; Patiño de 272 1|2 a 271; Potasa de 3 a 2 3|4; San Vicente de 25 a 24; Santo Cristo de 1 1|8 a 1; San Bartolo de 0.60 a 0.30; Tocopilla de 78 1|2 a 76 1|2.

Cambio durante al semana en la primera y segunda ruedas

1.a RUEDA

	Vend.	Comp.
Lunes	39.80	39.70
Martes	39.80	39.70
Miércoles	39.80	39.70
Jueves	39.80	39.70
Viernes	39.80	39.70

2.a RUEDA

	Vend.	Comp.
Lunes	39.80	39.70
Martes	39.80	39.70
Miércoles	39.80	39.70
Viernes	39.80	39.70

Estaño durante la semana

Días	Contado	Plazo
Lunes	269.15.0	264.0.0
Martes	273.0.0	267.0.0
Miércoles	275.15.0	270.10.0
Jueves	275.5.0	269.10.0
Viernes	273.10.0	268.5.0

El Viernes de la semana pasada cerró al contado 271.10.0 y a plazo 265.10.0, por consiguiente subió al contado 2.0.0 y a plazo 2.15.0.

Cobre Standard durante la semana pasada

Días	Contado	Plazo
Lunes	56.10.0	57. 7.6
Martes	56.10.0	57. 7.6
Miércoles	56.17.6	57.17.6
Jueves	56.12.6	57.12.6
Viernes	56.17.6	57.15.0

El Viernes de la semana pasada cerró al contado 56.12.6 y a plazo 57.10.0, por consiguiente subió al contado 0.2.6 y a plazo 0.5.0

Plata durante la semana

Lunes	29 15|16
Martes	30 7|16
Miércoles	30 1|8
Jueves	30 5|16
Viernes	30 1|16.

El Viernes de la semana pasada cerró a 29 15|16, por consiguiente subió 2|16.

COMPRA - VENTA DE PROPIEDADES

OPERACIONES EFECTUADAS ULTIMAMENTE

Don Alonso Angulo compró a doña Rosa Chacón la propiedad de Maestranza 514 en $ 66,000.

Don Luis Aguila compró a doña Rebeca Valenzuela la propiedad de Manuel Montt en $ 9,257.

Don Hernán Allende compró a don Víctor Araya la propiedad de Villaseca en Providencia en 19,000 pesos.

Don Adolfo Aranguiz compró a la Caja de Ahorros la propiedad de Copiapó 521 en $ 102,865.

Don Onofre Avendaño compró a la Caja de Ahorros la propiedad de Av. España 491 en $ 100,000.

Don Bartolomé Blanche compró a la Caja Ejército y Armada la propiedad de M. Montt 251 en 96,000 pesos.

Don Constantino Bachmann compró a don Adolfo Dittmann la propiedad de Avenida Lyon en 40,000 pesos.

Don Hermógenes Badilla compró a don Rafael González la propiedad de la Población Lourdes en 5,960 pesos.

Doña Enriqueta Brown compró a don Máximo Martínez la propiedad de la Población Germania en 6,200 pesos.

La Caja Periodistas compró a don William Samkite la propiedad de Madrid 1649 en $ 9,204.

La Caja Periodistas compró a don Alejandro Baeza la propiedad de Sotomayor 437 en $ 56,000.

Don Alfredo Cabello compró a don M. de la L. Ossandón la propiedad de García Reyes 12 en 110 mil pesos.

La Coop. A. de Construc. compró a don Juan D. Arrate la propiedad de Mapocho 3043 en $ 18,000.

Don Cándido Castor compró a don Manuel Seisdedos la propiedad de Manuel Montt 969 en $ 109,000.

Don Vicente Cardemil compró al Concurso M. Martínez la propiedad de Independencia 2224 en $ 9,000.

La Caja Ferrocarriles compró a don Pedro Hernández la propiedad de Cortéz 1820 en $ 20,764.

La Caja Ferrocarriles compró a don Roberto Sánche la propiedad de Carrión 1530 en $ 24,000.

Don Alberto Cifuentes compró a doña Ana Cifuentes la propiedad de Callejón de Lo Pozo en $ 26,000.

Don Luis Carbone compró a don Pedro Munita la propiedad en Delicias 4350 en $ 48,653.

Don Emilio Caseno compró a don Juan D. Arrate la propiedad de Maipú 1120 en $ 6,500.

La Caja de Ahorros Santiago compró a don Pacífico Rivadeneira la propiedad de Altamirano 96 en $ 20,000.

Don Oscar Carcamo compró a la Caja de Ahorros la propiedad de Carmen 1175 en $ 69,000.

La Caja Periodistas compró a don Miguel Briceño la propiedad de Huérfanos 2233 en $ 165,000.

Don Alfredo Cabello compró a doña Nicolasa Soto la propiedad de Vargas en Yungay en $ 14,000.

Don José Donoso compró a don José M. Garín la propiedad de la Pobl. Buenos Aires en $2,500.

Don Abraham Escandar compró a don Juan Arrate la propiedad de Andes 3075 en $ 18,000.

Don Javier Espinoza compró a don Juan Q. González la propiedad en la Pobl. San Antonio en 7,000 pesos.

Don Salomón Fernández compró a don Juan D. Arrate la propiedad en Andes 3011 en $ 6,000.

CAJA DE SEGURO OBLIGATORIO

LEY N.o 4054

ATENCION MEDICA Y SUB-INSPECTORES

SECTOR N.º 1 — "CENTRAL"

OFICINA: AGUSTINAS 1238

LIMITES: Río Mapocho — Plaza Italia — Estación Ferrocarril de Pirque — Avenida Delicias, calle Libertad — Avenida Portales, calle Matucana.

Horas de consultas médicas: 10 a 12 A. M. y 5 a 7 P. M.

Doctores: señores R. Donoso y L. Pantoja.

El Sub-Inspector atenderá reclamos y dará toda información que se le solicite sobre la ley, de 10 a 11 A. M. y de 3 a 4 P. M.

SECTOR N.º 2 — "UNIVERSIDAD"

OFICINA: SAN DIEGO 355

LIMITES: Avenida Delicias — Lord Cochrane — Av. Matta — Línea del Ferrocarril de Pirque.

Horas de consultas médicas: 10 a 11 A. M. y 6 a 7 P. M.

Doctor: señor J. Contador.

El Sub-Inspector atenderá reclamos y dará toda información que se le solicite sobre la ley, de 10 a 11 A. M. y de 3 a 4 P. M.

SECTOR N.º 3 — "MATADERO"

OFICINA: ARAUCO 831

LIMITES: calle Lord Cochrane — Avenida Matta — Ferrocarril de Pirque — Caja San Bernardo.

Horas de consultas médicas: 11 a 12 A. M. y 5 a 6 P. M.

Doctor: señor J. Montero.

El Sub-Inspector atenderá reclamos y dará toda información que se le solicite sobre la ley, de 11.30 a 12.30 y de 2 a 3 P. M.

SECTOR N.o 4 — "ÑUÑOA"

OFICINA: IRARRAZAVAL 3364

LIMITES: Avenida Irarrázaval — Ferrocarril de Pirque — Apoquindo — Caja San Bernardo.

Horas de consultas médicas: 11 a 12 A. M. y 6.30 a 7.30 P. M.

Doctor: señor R. Ventura.

El Sub-Inspector atenderá reclamos y dará toda información que se le solicite sobre la ley, de 10 a 11 A. M. y de 2 a 3 P. M.

SECTOR N.º 5 — "PROVIDENCIA"

OFICINA: PROVIDENCIA 1338

LIMITES: Río Mapocho — Ferrocarril de Pirque — Avenida Irarrázaval — Apoquindo.

Horas de consultas médicas: 11 a 12 A. M. y 6.30 a 7.30 P. M.

Doctor: señor C. Bolívar.

El Sub-Inspector atenderá reclamos y dará toda información que se le solicite sobre la ley, de 9 a 10 A. M. y de 1.30 a 2.30 P. M.

SECTOR N.º 6 — "BELLAVISTA"

OFICINA: RECOLETA ESQ. BELLAVISTA

LIMITES: Avenida Independencia — Río Mapocho — Cerro San Cristóbal.

Horas de consultas médicas: 11 a 12 A. M. y 5.30 a 6.30 P. M.

Doctor: señor F. Bulnes.

El Sub-Inspector atenderá reclamos y dará toda información que se le solicite sobre la ley, de 11.30 a 12.30 y de 4.30 a 5.30 P. M.

SECTOR N.º 7 — "LO NEGRETE"

OFICINA: INDEPENDENCIA 854

LIMITES: Avenida Independencia — Río Mapocho — Quilicura — Renca.

Horas de consultas médicas: 11 a 12 A. M. y 5 a 6 P. M.

Doctor: señor L. Godoy.

El Sub-Inspector atenderá reclamos y dará toda información que se le solicite sobre la ley, de 11 a 12 A. M. y de 5 a 6 P. M.

SECTOR N.º 8 — "YUNGAY"

OFICINA: SANTO DOMINGO 2853

LIMITES: Agustinas — Quinta Normal — Avenida Portales — Calle Libertad — Río Mapocho — Carrascal.

Horas de consultas médicas: 8 a 9 A. M. y 5 a 6 P. M.

Doctor: señor R. Ibáñez.

El Sub-Inspector atenderá reclamos y dará toda información que se le solicite sobre la ley, de 10 a 11 A. M. y de 4 a 5 P. M.

SECTOR N.º 9 — "ESTACION"

OFICINA: AVENIDA LATORRE 3632

LIMITES: Agustinas — Quinta Normal — Avenida Portales — Calle Exposición — Maipú.

Horas de consultas médicas: 11 a 12 A. M. y 5 a 6 P. M.

Doctor: señor J. Valdés.

El Sub-Inspector atenderá reclamos y dará toda información que se le solicite sobre la ley, de 9 a 10 A. M. y de 5.30 a 6.30 P. M.

SECTOR N.º 10 - "PARQ. COUSIÑO"

OFICINA: PHILLIPPI 82

LIMITES: Avenida Delicias — Calle Exposición — Calle Lord Cochrane — San Bernardo.

Horas de consultas médicas: 11 a 12 A. M. y 5.30 a 6.30 P. M.

Doctor: señor A. Prado Reyes.

El Sub-Inspector atenderá reclamos y dará toda información que se le solicite sobre la ley, de 11.30 a 12.30 y de 2 a 3 P. M.

El funcionamiento de los consultorios en días Domingos y festivos se hará de 9 a 11 A. M., y el de la Oficina Central de 10 a 12 A. M.

Las Consultas y Visitas Médicas practicadas por los profesionales de libre elección serán distribuídas por el médico asesor respectivo a petición del asegurado.

El policlínico anexo a cada oficina de informaciones funcionará todo el día.

LA ADMINISTRACION.

Compañía Minera e Industrial de Chile

DIVIDENDO N.o 13,

PROVISORIO

El Consejo Directivo ha acordado repartir un dividendo provisorio de $ 1.00 por acción, correspondiente al año 1926, que los señores accionistas podrán cobrar tanto en Valparaíso como en Santiago, en el Banco de Chile, desde el Lunes 24 del actual.

El Registro de Accionistas permanecerá cerrado desde el 10 hasta el 24 del presente, ambos inclusive.

VALPARAISO, Mayo 6 de 1926

EL GERENTE.

M—25

SECCION
Compra-Venta
Miguel Fuenzalida B.
NECESITO ARRENDAR CHACRA ALREDEDORES DE SANTIAGO
PAGO BUEN CANON
Minimun: 30 Cuadras. Más antecedentes en
1061 MONEDA 1061

Las circunstancias del uxoricidio lo salvaron

AYER SE FALLO UN ANTIGUO PROCESO QUE SE SEGUIA EN CONTRA DE UN MARIDO QUE DIO MUERTE A SU ESPOSA

En la tarde de ayer se ha fallado un proceso iniciado en Enero de 1920 y que experimentó en su trascurso varias incidencias.

En el fallo de primera instancia se ha absuelto de las acusaciones que el Ministerio Público hizo en contra de Jorge del Valle Valenzuela, a quien se acusaba del delito de uxoricidio en la persona de su esposa doña Aída Cristi, hecho que ocurrió en el tiempo indicado más arriba y que causó profunda impresión en la capital.

Según las declaraciones prestadas por el sindicado de culpable, era el esposo legítimo de la Cristi, la que había abandonado su hogar por algunas incidencias suscitadas entre ambos.

A los varios meses supo que su mujer se encontraba en una casa de la calle San Diego y hacia ella se dirigió con el objeto de convencerla de que debía recogerse a su hogar.

Pero fué mal recibido por ésta y en vista de los antecedentes que obraban en su poder sacó un revólver que llebava consigo y le hizo dos disparos que estaban destinados a causar la muerte de la víctima.

A continuación el culpable se entregó voluntariamente a la policía dando cuenta del hecho ocurrido entre él y su mujer.

La Cristi fué trasladada a la Asistencia Pública donde dejó de existir poco después de haber sido interrogada por el juez del crimen de turno y a quien negó ser mujer legítima del hechor.

El sumario se inició en el acto para comprobar los delitos de adulterio infraganti y otras acusaciones tan graves como ésta, que el detenido hacía en contra de su esposa y lo que habría originado la tragedia, pues él en un rapto de furor que no pudo evitar, hizo los disparos fatales.

Ingresó a la cárcel del Valle Valenzuela de la que salió en libertad bajo de fianza, siguiéndose la causa por todas las tramitaciones legales.

Y después de seis años ha venido a fallarse el hecho, cque, como decimos, es favorable al acusado por haberse comprobado las circunstancias atenuantes que alegaba el reo en su defensa.

El hecho ocurrió en la mañana del día 4 de Enero de 1920 y se ha fallado en Mayo de 1926.

El Ministerio Público pedía severas penas para el procesado, pero el juez señor Soro Barriga en una sentencia voluminosa y varios considerandos estima que debe ser absuelto de las acusaciones a que llega el promotor fiscal.

EL TRAGICO ACONTECIMIENTO DE ANTENOCHE

AYER SE INICIO EL SUMARIO PARA ESTABLECER LAS CAUSAS DE LA MUERTE DEL JOVEN MANUEL MONCADA MOLINA

En la tarde de ayer el juez del crimen de turno, señor Oyarzún, dió comienzo al sumario para establecer las causas que originaron el suicidio del joven Manuel Moncada Molina ocurrido antenoche en la calle de San Pablo frente a uno de los negocios establecidos en el Mercado.

Una fuerte detonación oída por algunos transeuntes hizo que éstos llamaran al guardián de la 1.a Comisaría, Manuel Cantillana, a quien expusieron las sospechas de que algo grave podía ocurrir en los alrededores.

El guardián Cantillana se encontró con que el disparo había sido hecho por un joven que se encontraba tendido sobre el pavimento y con la sien derecha perforada a causa de un balazo.

Allí estaba también el revólver.

Llegó el oficial de servicio, se dió cuenta al juez del crimen de turno y después de varias horas se logró identificar el cadáver gracias a que fué reconocido por uno de los deudos de la víctima.

En uno de los bolsillos del joven suicida se encontró una carta dirigida al juez y algunos documentos.

El cadáver fué trasladado a la Morgue a fin de que se le practique la autopsia del caso.

El desgraciado joven se quitó la vida a los 20 años.

Ayer se inició el sumario sirviendo de base el parte policial en que se da cuenta del trágico suceso y con las declaraciones de las personas que presenciaron la dolorosa escena o que tuvieron conocimiento de ella en los primeros instantes.

TRABAJADORES SOLTEROS

BUENOS SALARIOS Y UN 85 o|o DE LOS TRABAJOS SON A TRATO

PARA POTRERILLOS (Chañaral, Pueblo Hundido), se necesitan con urgencia, Caldereros, Mecánicos y Torneros, con sus respectivos certificados de competencia.

PARA TOCOPILLA (Of. Coya Norte), se necesitan buenos Carpinteros, con herramientas de construcción y certificados de competencia.

Contratos individuales conforme a la Ley N.o 4053.

INSCRIPCION Y EXAMEN MEDICO, en calle AMUNATEGUI N.o 545, entre Catedral y Santo Domingo. (Señal: Bandera azul).

SALIDA DE SANTIAGO, EL DIA JUEVES 20 DEL PRESENTE, siempre que el estado del tiempo lo permita y no haya postergación en la salida del vapor de Valparaíso.

EL MORTAL ACCIDENTE DE LA CALLE SAN DIEGO

SE HA DADO COMIENZO A LAS INVESTIGACIONES JUDICIALES

Otro de los trágicos accidentes del que ha empezado a conocer la justicia ha sido el ocurrido en la calle de San Diego esquina de Aconcagua y del que dió amplios detalles nuestro colega "Los Tiempos" en su primera edición de ayer.

En el sitio indicado la góndola N.o 5164 atropelló a Rosario Brito Vallejos causándole la muerte y dejó gravemente herido a Mateo Rodríguez.

La primera de las víctimas tiene su domicilio en la calle de Gálvez N.o 552 y la última en Conferencia N.o 1623.

Guardianes de la 4.a comisaría aprehendieron al chauffeur de la góndola, que resultó ser Francisco Pérez Madrid, quien fué puesto a disposición de la justicia a fin de que responda del terrible accidente del que se le sindica de culpable.

El cadáver de Rosario Brito Vallejos fué trasladado a la Morgue para que se le practique la autopsia médico legal y Mateo Rodríguez fué conducido a la Asitencia Pública donde se le hicieron las primeras curaciones.

Presenciaron es trágico accidente varias personas que viajaban en calidad de pasajeros en la góndola y algunos transeúntes, pues el hecho ocurrió poco después de las ocho de la noche.

Todos los testigos fueron citados para que comparecieran al tribunal.

Falleció repentinamente

A medio día de ayer falleció repentinamente el señor Luis Gray, víctima de un ataque.

El desgraciado suceso ocurrió en calle Bandera esquina de Agustinas.

En los primeros momentos el cadáver permaneció durante algunas horas en el Bar Czaya, a donde fué llevado por la policía de acuerdo con los dueños del establecimiento.

De aquí lo retiró la familia.

El occiso tenía su domicilio en la Avenida Matta N.o 577.

RAMON BRIONES LUCO

VICTOR CELIS MATURANA

ABEL CELIS MATURANA

Trasladaron su estudio

TEATINOS 254

CONTRA TOSES REBELDES USE GUAYACOLINA M. R. A BASE DE SULFOGUAYACOLATO POTÁSICO

"NEA"

ES CARBURO NORUEGO, LO MAS BARATO EN EL CONSUMO POR SER LO MEJOR

Pedidos directos al por mayor a precio de fábrica:

K. HERUD, Valparaíso, Blanco 977, Casilla 68

Delincuentes internacionales se hallarían en Chile

HABRIAN PASADO POR LAS REGIONES DEL SUR HUYENDO DE LA POLICIA ARGENTINA.—SE CREE QUE ENTRE ESOS DELINCUENTES FIGURAN LOS APACHES QUE ASALTARON LA SUCURSAL MATADERO DEL BANCO DE CHILE

Todavía hay gentes que hablan de los apaches que asaltaron la sucursal Matadero del Banco de Chile...

Todavía hay quienes creen que pueden ser detenidos a pesar del tiempo que ha pasado desde aquel memorable instante que alarmaron a la calle de San Diego con su dramática fuga a disparos de revólver y llevándose la suma que sustrajeron de la caja...

Sin embargo, para algunas policías de allende los Andes no sólo son los apaches que hicieron de las suyas en la capital argentina después del salteo del Banco de Chile, sino que también otros delincuentes tan audaces como ellos los que pueden ocultarse en algunas regiones del sur de Chile.

Como se recordará por las amplias informaciones que hicimos en su debida oportunidad, se creyó en Buenos Aires que los mismos apaches que huyeron de esta capital fueron los que hicieron varios asaltos del mismo género en ese país y desde esa fecha se les busca con la paciencia de Job.

Según informaciones que hemos obtenido de algunas fuentes policiales, se cree que los apaches a que nos referimos, y otros de la misma calidad han pasado a Chile huyendo de la persecución de la policía argentina.

Los delincuentes para poder llegar a este país habrían entrado por las regiones del lago de Nahuelhuapi o por otras zonas cercanas a la frontera chilena y se hallarían ocultos en esos sitios que se prestan maravillosamente para escapar de la acción de la justicia en vista de la poca vigilancia.

Y como no se pierden las esperanzas de dar con esos delincuentes, algunos policías internacionales acompañados de algunos chilenos se encuentran en víspera de hacer una excursión por esos mundos por si acaso se puede dar con los delincuentes a quienes persigue la justicia de este país y la Argentina.

Pueda ser que el éxito corone esos esfuerzos y los perseguidos caigan en poder de esos policías a fin de que paguen algunas de las tantas que deben.

Las amarguras de un viaje a esta capital

Desaparecieron $ 700 de su bolsillo.

Y de este hecho culpó a Julia Marín Muñoz, la que fué detenida por guardianes de la 15.a inspectoría.

Allanada en el cuartel se le encontró a la citada Marín algunos billetes, pero no la suma total que reclamaba Ramón Olivares Carter, que fué el que hizo el denuncio en contra de la culpable.

EL POBRE CHICO ENCONTRO DESASTROSA MUERTE

UNA GONDOLA DIO CUENTA DE SU VIDA EN LA CALLE SAN PABLO

En la calle de San Pablo ocurrió ayer tarde un grave accidente que ha costado la vida a un pobre chico.

En circunstancias que este niño, cuyo nombre aún se ignora, transitaba por ese sitio, fué atropellado por un camión con tan gravísimas consecuencias que le ocasionó la muerte.

Cuando algunas personas se trasladaron al sitio de la desgracia el chico ya había dejado de existir.

Como es de imaginarse, causó la más penosa impresión entre los numerosos transeuntes que a esa hora se hallaban en los alrededores.

La comisaría respectiva después de iniciar las investigaciones del caso para establecer cómo se había producido el accidente se hizo cargo del cadáver y lo remitió a la Morgue.

La Sección de Seguridad aprehendió a un individuo a quien se cree responsable de esa muerte.

Enfermos de Asma

De origen estomacal, trastornos de la digestión, rojeces de la cara, eczema, urticaria, articaria, etc., son radicalmente curados por la

PEUTALMINE PERRAUDIN

(Peptonas de carne y pescado) (M. R.)

recomendada por los mejores médicos.

Garantizamos un resultado inmediato, y devolvemos el dinero en caso de no obtenerlo.

Depositarios:

VICTOR CORRY & CIA.

MONJITAS 739.—SANTIAGO

AGUA PURGANTE MINERAL SALFEN M. R. NO DAÑA EL ORGANISMO

A BASE DE SULFATOS ALCALINOS

AVISOS ECONOMICOS

1.—Avisos judiciales

REMATE UDICIAL.—ANTE EL SEñor Juez Compromisario don Roberto de Petris, que conoce de la partición de bienes de don Eustorgio Barrera y en la Notaría del actuario que suscribe, Bandera N.o 347, se rematarán el 24 de Mayo próximo, a las 4 P. M., las mejoras pertenecientes o dicha sucesión y ubicadas en la calle Iquique N.o 12, con un frente de 40 metros por 20 de fondo, construcciones de adobes con techo de fierro galvanizado. Minimun $ 3,500. Pago al contado.—Fernando Errázuriz Tagle, actuario. 17-M

QUIEBRA.—POR AUTO DE ESTA fecha del señor Juez del 4.o Juzgado Civil, se ha declarado en quiebra a los comerciantes de esta plaza don Francisco Luxoro y a la sociedad colectiva Luxoro Hnos., designándose síndico provisional a don Lautaro Benham y se fijó el 2 de Junio, a las 2 de la tarde, para que tenga lugar la primera junta de acreedores.—Santiago, 23 de Abril de 1926.—Ramón Baeza E., secretario. 2-J

REMATE.— EL 15 DE JUNIO próximo, a las 2 1|2 P. M., y ante el juez del Quinto Juzgado Civil, se rematará la propiedad ubicada en calle Nataniel 1388|96, esquina Victoria 1231|43, por el mínimum de $ 23,332, al contado. Bases y antecedentes en Secretaría, expediente Raab, Augusto con Moscoso Catalino.— El Secretario. 17—M

REMATE VOLUNTARIO. — EL 18 del presente a las 3 P. M., ante el 5.o Juzgado de Letras Civil. Casa y sitio Avenida Subercaseaux número 1725, comuna San Miguel. Mínimum: $ 18,000. Bases y títulos en el Juzgado, expediente Elvira Silva v. de Medina, autorización para enajenar y en el estudio del abogado don Benjamín Jiménez, Morandé 432. M-17

REMATE. — POR ORDEN DEL Tercer Juzgado de Letras de menor cuantía, ante el Martillero Público señor Pedro Luis Villegas, se rematará el Martes 18 del presente a las 9.30 A. M., en Arturo Prat N.o 554, una Góndola Brockway, en perfecto estado con recorrido Alameda Pila, embargada en la ejecución Benelli con Trujillos. Pago al contado. M-18

REMATE. — POR ACUERDO DE los herederos de doña Enriqueta Bolívar v. de Morales, el Lunes 24 del actual, a las tres de la tarde, en la Notaría de don Fernando Errázuriz Tagle, Bandera N.o .... y ante el Juez Partidor don Eimlio Valdivieso Valdés, se rematará la casa quinta Villa San Antonio, signada con el N.o 133 de la calle Arturo Prat de Perejil, Renca, por el bajo mínimum de $ 25,000, pagaderos al contado. Bases y antecedentes en el estudio del Arbitro nombrado, Banco de Chile, de 3 a 5 P. M.

REMATE.— POR DECRETO DEL Primer Juzgado Civil de esta ciudad, fecha seis del actual, se ha señalado el 15 de Junio próximo a las 2 P. M., para el remate del crédito por 8,000 pesos que adeuda don Walter Luglo a don Antonio Rogat. Mínimum $ 4,000. Antecedentes juicio Arancibia con Rogat.— El Secretario. 20—M

2.—Arboles y plantas, etc. Compra y venta

PLANTAS DE ALCACHOFAS, FRUtillas, papas de flores, almácigos, salitre. Alimento para aves ofrece Semillería Valenzuela, Mercado Central, interior puerta Norte. Pida lista de siembras.

CRISANTEMOS EN MACETEROS, recién abriendo, escogidos, desde 40 centavos. Santo Domingo 2177.

3.—Automóviles, afines y accesorios. (Compra y venta)

TODO VENDEDOR O COMPRADOR de automóviles debe visitar el nuevo local de la Exposición de Automóviles. Escobar y Ebell, Delicias 1751. 23M

RADIADORES, ARREGLOS. PRESto Ford. Gálvez 188. 20-M

$ 3,500 OCASION LINDO FORD Sport, carrocería moderna, nueva, capota, parabrisa, nikelado, forros nuevos, etc. Carrocería góndola tipo salón para Ford, véndese. Lord Cochrane 1138. 18-M

OCASION UNICA, MAGNIFICO Lincoln turismo 7 asientos, recorrido 4,200 kilómetros, realizamos en dos tercios de su valor. Exposición de automóviles. Escobar y Ebell. Nuevo local Delicias 1751. 20-M

AUTO HUDSON SIETE ASIENTOS, véndese. Pedro Valdivia 1575. 16—M

FORD TURISMO Y CERRADOS, varios modelos nuevos y usados liquidamos desde $ 2,500. Escobar y Ebell. Nuevo local Delicias 1751. 20-M

VENDO AUTO FORD CON PARTIda. Facilidades pago. 8 a 11. Cochrane 1172. 16-M

SOLDADURA ELECTRICA. TAPAS y blocks rotos, al Garage Alameda. Delicias 2215. Trabajo rápido garantido. M-16

POR AUSENTARME REGALO AUto Ford turismo en perfecto estado. San Diego 230. 16-M

AUTOMOVILISTAS COMPRO REpuestos de Overland 75, especialmente diferenciales. Vicuña Mackenna 456. 16-M

AUTOMOVIL HUDSON TURISMO perfecto estado, garantido, véndese por urgente ausencia. Mosqueto 441. M-16

VENDO EJE AUTOMOVIL FORD. Matta 375. M-16

VENDO FORD BUEN ESTADO, SAN Pablo 2055. 17-M

AUTO-CAMION COMO NO HAbrá otro más resistente, ni mejor motor, regálase en $ 3,500. Vale diez veces más. San Antonio 816. 16—M

WILLY SIX TURISMO, SIETE asientos, garantizase, todo perfectísimo estado. Valor actual: diez mil pesos, realízase $ 3,800. San Antonio 816. 16—M

FORD TURISMO PARTICULAR, perfecto estado, con partida, solamente $ 1,800, ocasión. San Antonio 816. 16—M

VENDO FLAMANTE GONDOLA Republic, recorrido Matadero. Tratar: San Diego 1403. M-17

NEUMATICOS DE GONDOLAS compone, garantizando trabajo. Morandé 624. M-16

VENDO O CAMBIO FORD TURISmo por góndola. Cartas Correo 6. Enrique Contreras.

SE VENDE AUTOCAMION FORD de 2 toneladas o cambio por carretela. Final del Llano Subercaseaux, calle Mercedes N.o 125. M-17

AUTOMOVIL EN BUEN ESTADO se vende. San Diego 960. 17M

MOTOR FORD, CARROCERIA góndola, diferencial Overland y varios repuestos, vendo. Vicuña Mackenna 1698.

DE OCASION, VENDO UNA GONdola Brockway, en perfecto estado de trabajo. Carmen 135.

GONDOLA BERLIET VENDO ocasión facilidades de pago. Esperanza 1055.

CARROCERIA SPORT COMPLETA, para Ford, compro hoy mismo, también parabrisas, capota, guardabarros, amortiguadores. — Pensión Comercial. Manuel Montt 2929. 17M

MOTOCICLETAS CON SIDECAR, Harley, e Indian. Vendo, Gálvez 72. 17-M

FORD SPEEDSTER, NUEVO, ELEgante, véndese. Santa Isabel 115. M-18

REPARACIONES, GARANTIDAS, de automóviles toda marca, precios módicos. Liclo, Maturana 722. M-17

NEUMATICOS VENDE, VULCANIza mejor, especialista. San Antonio 552. 17—M

AUTOMOVILISTAS, APROVECHEN liquidación accesorios, repuestos, fundas. San Antonio 552. 17—M

OCASION VENDO WILLYS SPORT carrocería reparto, Dodge turismo, Chevrolet. San Antonio 552. 17—M

$ 4,000 VENDO GONDOLA POCO uso, especial para campo con mil pesos al contado y el saldo con facilidades. Tratar, Exposición 70. 18—M.

FURGONCITO LECHERO FORD, véndole. Ejército 724.

VENDO AUTO FORD CON PARTIda facilidades de pago. Verlo 8 a 11. Cochrane 1172. 18-M

¿QUIERE COMPRAR LINDA GONdola Ford reforzada, ahorrando $ 2,000? En Ejército 724 la encontrará.

AHORRE $ 1,500, VENDOLE LINdo camión Ford. Ejército 724.

VENDESE GONDOLA FORD, PAtente 5507, Palma. Tratar: misma línea.

VENDO Y ARREGLO RADIADOres Brockway. Taller Radiadores. Brasil 85. 17-M.

4. — Animales. Compra-venta

VACAS RECIEN PARIDAS, PROducción garantida, vendo. Irarrázaval 510.

CHANCHA GORDA VENDO. SANta Genoveva 1220. Comuna Yungay.

MULAS DE SILLA COMPRO. INDIquese precio, dirección, verlas. Coquimbo 338.

SE VENDEN CONEJOS GIGANTES con liebre. Avenida Antonio Varas 144.

5.— Alhajas, joyas, monedas, etc. (Compra y venta

SE COMPRAN BOLETOS DE JOYAS de valor empeñadas y toda clase de alhajas. Agustinas 857. 17-M

¡¡NOVIOS!! ARGOLLAS DE ORO de 14 y 18k, desde $ 30, par, ofrece la relojería Sportman. San Diego 780. Mayo 20

7.—Aves, huevos y pájaros, etc. Compra y venta

MASCH FOOD PARA GALLINAS y pollitos, garantido, que contiene afrecho, afrechillo, carne, sangre, hueso, linaza, azufre, alfalfa, sal, harina de maíz, vende. Granje Avícola Los Lirios. Pedro Valdivia 1880. Teléfono 191, Ñuñoa. M-16

GALLITOS RHODE ISLAND, HIJOS importados y pollos consumo véndese baratos. Montolín 45. Providencia. 16M

GALLITOS LEGHORN VENDE MOneda 2038.

GALLINAS LEGHORN Y CHILEnas, vendo. Irarrázaval 510.

CANARIOS CANTORES VENDO. — Nueva Manzano 982.

VENDO GALLINAS LEGHORNS para incubar, pollas y espléndido gallinero para 40 gallinas. Irarrázaval número 1915. 18M

AVES LEGHORN, RHODE, CATAlanas, realizo. Chiloé 1495.

8.—Avisos varios

VIDRIERIA IRIS.—FABRICA DE Marcos finos para diplomas, cuadros, retratos, etc. Especialidad en cuadros finos artísticos, apropiados para regalo. San Pablo 1352. J-7

LA GERMANO CHILENA PROporciona el mejor seguro de vida. Mayo-22

"LA MUTUAL DE LA ARMADA y Ejército". Seguros de Vida pagados en el mes de Abril de 1926: Vice 1.o, Grupo General Borgoño, José del T. Zapata, Calama, 3,000 pesos; sargento reserva Víctor Espinoza, Santiago, $ 3,000; grumete Arsenales de Marina, Luis A. Novoa, Talcahuano, $ 1,000; cabo Regimiento Caupolicán N.o 14, Emeterio Verdugo, Valdivia, $ 5,000; guardián Policía, Clodomiro Valenzuela, Tacna, $ 2,000; capitán navío, Estado Mayor, Benjamín Barros, Valparaíso, $ 10,000; sargento Batallón de Zapadores, Roberto Carrasco, San Fernando, $ 5,000. M-16

SE HACEN CAMISAS DE CABAlleros sobre medida. Carrión 1270, casa 8. 17—M.

RECIBO LIBROS A CONSIGNACIOnes, San Diego 168. 17-M

ACCION CLUB HIPICO, COMPRO. Teatinos 86. M-16

CONCESION PARA SERVICIO eléctrico.— Guillermo Stevens solicita del Supremo Gobierno el reemplazo de su actual concesión para explotar el servicio de distribución eléctrica en Yungay, por otra otorgada en conformidad al Decreto-ley N.o 252.— El Director de Servicios Eléctricos. M-21

HACESE COPIAS A MAQUINA. Perfeccionadas, rápidas y mitad de su valor. Carmen 193. M-20

COMERCIANTES: LEÑA MONTE, carbón espino, alhué, papas, alpiste, $ 1.00 kilo; porotos, maíz, lenteja etc. nueva cosecha, ofrece Bodega Melipilla. San Diego 1639. — Teléfono 237, Matadero.

FUNDICIONES, REPARTO TOFO a domicilio desde dos toneladas. Matucana 37. 17-M.

9.—Contadores

RECIBO LIBROS A CONSIGNAción. San Diego 168. M-17

¡CONTABILIDADES! ¿TIENE UD. sus libros atrasados? ¿No ha presentado su Declaración de Renta? Diríjase inmediatamente a Sánchez-Bolaños. Bandera 156, oficina 5.

10. — Casas, departamentos y piezas amobladas. (Ofrecidas y buscadas)

DEPARTAMENTO AMOBLADO SE arrienda calle, bajos, desagües, pensión casa particular, Ejército 390. Detalles almacén. 16—M.

CASA CHICA MODERNA AMOBLAda, arriendo. Riquelme 720. M-16

SE ALQUILAN DOS PIEZAS AMObladas independientes, Lira 191. Todo confort. 17-M

ARRIENDO UNA PIEZA AMOBLAda. Matucana 60. 18-M.

11.—Casas, departamentos y piezas sin muebles. — (Ofrecidas y buscadas)

Casas

$ 135 Y 120 ARRIENDANSE CASItas flamantes muy lindas de 3 piezas y servicios. Unicas en su estilo para gente decente. Tome autobús Salvador y se baja en Lautaro, con 20 centavos, está en el centro. Cité Blanca. Avenida Manuel Infante 1436. 19-M.

$ 280 ARRIENDO ESPLENDIDA casa barrio Estación Central, Ramírez N.o 85. Llaves al lado N.o 95. Tratar. Merced N.o 606. 17—M.

$ 230 ARRIENDO ESPLENDIDA casa barrio Estación Central, Ramírez N.o 85. Llaves al lado N.o 95. Tratar: Merced N.o 706. M-17

CASA NUEVA, ARRIENDASE 400. Grajales 1962. 16—M.

$ 600 CASA 8 PIEZAS Y DEPENdencias, verla 2 a 5 P. M. Huérfanos 2940. 17—M.

$ 155, CASITA CITE, TRES PIEzas. Herrera 616. 16—M.

ARRIENDASE CHALET, RECIEN construído. Toda comodidad. Prefiérese familia extranjera. Tratar: Miguel Claro 60. 19—M.

250, ARRIENDASE CASA LUZ, COcina gas. Fariña 443. 16—M.

$ 200 CASA EN BAJOS SIETE piezas arriendo. Avenida Matta 616. 19—M.

SE ARRIENDA EN AV. SAN MIguel 194, Llano Subercaseaux, casaquinta con ocho piezas, luz eléctrica y agua potable; a una cuadra de la Iglesia San Miguel y carros. Canon $ 200. 16-M.

CASA ALTOS, SAN IGNACIO 363. Ver de 2 a 4. 17-M.

CASA 10 PIEZAS, ARRIENDO 350 pesos. Maestranza 891. 16-M.

OFREZCO CASITA ASOLEADA 5 piezas, patio, gallineros, 200, Vitacura 43. 16M

COCHRANE 535, $ 500, 8 HABItaciones y demás. 16-M.

DOY EN ARRIENDO LA CASA Carmen 537, recién transformada y concluída, con toda clase instalaciones higiénicas, por $ 700 mensuales. Verla de 2 a 6 P. M. Morandé 450, oficina Galdames, 2.o piso. 3 a 7 P. M. 16M

QUINTAS CASITAS CHICAS arriendo tres, de $ 80 a $ 200. Ñuñoa, Avenida Holanda 450. 16M

LIRA 861, ARRIENDASE $ 400 casa, diez piezas, cocina, gas, baño, huerto. 16—M

ARRIENDO ALTOS, CASTRO 95.— Setecientos pesos. 16—M

LOS LEONES, AVENIDA LYON, 175, chalet moderno, nuevo, sumamente cómodo, hall. salón comedor, cinco dormitorios, dependencias, terraza, jardín y huerto. Tratar: Condell 31. 16M

ARRIENDO CASA. VERA 510, REcoleta. M-16

ARRIENDO SITIO GRANDE. IRArrázaval 2928. M-16

TOMO EN ARRIENDO VIÑA DE 10 a 15 cuadras, entre Santiago y San Fernando. Dirigirse a Andrés Arenas, Linderos. 17-M.

NECESITO ARRENDAR CASA DE seis piezas fuera dependencias, para fines de mes, indicar precio y barrio a A. D. V. Casilla 81 D. sin agentes. 17-M

400 BAJOS, A UNA CUADRA DEL Parque Forestal, 7 habitaciones, 2 patios, servicios, gas y luz eléctrica. Sin comisionista: Tratar: Agustinas 1252, de 5-6. M-17

600 BAJOS, SANTO DOMINGO 2238, 8 habitaciones, 2 patios, servicios. Tratar: Agustinas 1252, de 5-6. M-17

¿QUIERE UD. ARRENDAR SU casa? ¿Quiere Ud. tomar en arriendo alguna? Diríjase a Hudson y Silva, (Sucesores de Guzmán, Silva y Cía.) Huérfanos 1243, Casilla 200 y será atendido inmediatamente. M-24

CASITA ARRIENDO $ 130. ECHAzarreta 782. M-18

$ 148 CASITA CUATRO PIEZAS cocina, baño, luz eléctrica. San Pablo 2031. M-17

$ 200 ARRIENDASE CASA BAJOS recién aseada, 5 piezas y cocina, luz eléctrica. Maipú 101. Tratar: Agustinas 1211.

ARRIENDO CASA, ANDES 3453 altos y bajos doscientos cincuenta verla toda hora. 20-M

ARRIENDASE DOS CASITAS BAratas. Pedro Lagos 614.

$ 90 ARRIENDASE CASITA TRES piezas luz eléctrica San Ignacio número 2395, frente paradero góndolas.

ARRIENDASE COMODOS Y ELEgantes altos Vicuña Mackenna 603. $ 700 mensuales. Llaves: Argomedo 80. 17-M

$ 250 ARRIENDO CASA 6 PIEZAS, servicios, hall, toilet, subterráneo, 2 cuadras camión, por Sargento Aldea. Eduardo Matte 1730.

ARRIENDASE CASA CON TODAS comodidades. Nataniel 116. 17M

$ 550 ARRIENDASE CASA CON almacén, Diez de Julio 60. Excelente situación. Perfecto estado. M-20

NECESITO CASA CENTRAL DE cuatro o cinco piezas para el 1.o. D. S. C. Casilla 81. M-18

ARRIENDO CASA MUY GRANDE, prefiero para industria con galpón y muchas piezas. San Isidro 1701. M-17

ARRIENDO $ 460, CASA RECIEN construída para familia, exígense referencias. Egaña 552. Llaves: Carmen 115. M-17

$ 250 ARRIENDASE CASA ASOleada, ocho dependencias, galería recién terminada. Libertad 766. 18—M

$ 550, PADRE MARIANO, 210, 5 habitaciones, dependencias. San Gabriel 67. 17—M

$ 320 ARRIENDO MIL METROS terreno con desvío al lado nueva Vega Exposición. Tratar, Exposición 70. 18—M.

$ 800 ARRIENDO CASA GRANDE higiénica con toda comodidad Vicuña Mackenna 612. Llaves al lado garage. Tratar, Exposición 70 o Arturo Prat 1409. 18—M.

CASA POCA FAMILIA ARRIENDAse. Grajales 2524.

CASA CHICA EN BAJOS, CENtral, muy decente, solicito en arriendo. Dirigirse por carta: Avenida Salvador N.o 9. 17—M.

CASA NUEVA, ARRIENDASE, POCA familia. Sevilla 1409. 18M

130, ARRIENDO CASAS NUEVAS, tres piezas, cocina, dependencias, carros esquina. Ñuble 782. 17—M

ARRIENDANSE CASAS MUY LIMpias, 4 piezas, luz eléctrica. Irarrázaval 232.

CASA CHICA O MEDIA CASA INdependiente cerca Instituto Nacional, necesita matrimonio extranjero. I. Sch., casilla 14-D.

SOTOMAYOR 49. UNA CUADRA Alameda, arriendo cómodo departamento. Precio módico. 17—M

Departamentos

ARRIENDO UN DEPARTAMENTO a familias respetables al llegar a Santa Rosa, calle Cóndor número 742. M-20

DEPARTAMENTO BALCON, LUZ, arriéndase; prefiérese matrimonio sin niños. Aconcagua 1416. 16—M.

ARRIENDASE DEPARTAMENTO. Delicias 4110. 17—M.

ARRIENDO DEPARTAMENTO DE tres piezas grandes, cocina, luz, en casa matrimonio solo. Av. Rondizoni 2142. M-16

SE ARRIENDA UN DEPARTAMENto a la calle independiente con agua y excusado, 4 piezas $ 180. Tratar: C. Henríquez 618. 16-M.

EN CASA DE RESPETO, CONDOR 742, arriéndase un departamento a señoras solas, honorables. 17—M

ARRIENDASE ELEGANTE Y MOderno departamento especial para profesional o salón peluquería señoras. Gas, electricidad, servicios. También garage. Carmen 735.

ARRIENDASE DEPARTAMENTO o pieza, no hay pensionistas. Maestranza 439. 16-M

SE ARRIENDA DEPARTAMENTO alto, 80. Benavente 679. M-17

SE ARRIENDA UN DEPARTAMENTO de 4 piezas a matrimonio solo. Diez dt Julio 1345.

DEPARTAMENTO ARRIENDASE.— casa respetable. Echaurren 434.

Piezas

ARRIENDO PIEZA CON O SIN muebles. Santo Domingo 1227. M-16

SE ARRIENDA DOS PIEZAS A señora sola. Crédito 442. 16-M.

ARRIENDO DOS O TRES PIEZAS con cocina. Maestranza 28, casa 1. 16-M.

PIEZA O DEPARTAMENTO arriendo caballero solo, Providencia 973. 16M

ARRIENDO PIEZA, CABALLERO. Cueto 535. M-19

ARRIENDO UNA PIEZA SIN PENsión a persona honorable. Bandera 236. 3.er piso.

ARRIENDO DOS PIEZAS, DOMEYko 1955. Casita N.o 1.

ARRIENDO DOS BUENAS PIEZAS a personas solas. Balmaceda 621.

ARRIENDO PIEZA CABALLERO en pasaje. Alameda 3081, casa 9.

ARRIENDO PIEZA PERSONA SOla. Víctor Manuel 1296.

PIEZA PUERTA INDEPENDIENTE necesítase. Casilla 1479. 18-M

ARRIENDO LINDA PIEZA. — SErrano 75. 17-M

DOY PIEZA A MATRIMONIO, VIUda o persona sola a cambio cobrar arriendos. Tratar por la mañana de 10 a 11. Carrión 1534.

SE ARRIENDAN TRES PIEZAS.— Moneda 2327. 17—M.

ARRIENDO PIEZAS A PERSONA sola. Sotomayor 23. 18—M.

PIEZAS BARATAS ARRIENDO.— Delicias 2542 L.

ARRIENDO PIEZA, CON SIN MUEbles, casa familia. Nataniel 649. 17—M

ARRIENDO PIEZA, PERSONA SOla, Aconcagua 1426.

12.—Compra y venta de casas y sitios

COMPRO PROPIEDAD CENTRALIsima prefiero Alameda para profesional. Hasta $ 300,000 al contado. Exijo orden exclusiva. Bandera 78, oficina 26.—Gómez. 27—Mayo

COMPRO CASA DE DIECIOCHO hasta Serrano, no más de 4 cuadras de Alameda, pago hasta $ 100,000 al contado. Exijo orden exclusiva. Bandera 78.—Oficina 26.—Gómez. 27—Mayo.

VENDO A BAJO PRECIO, VALIOsa propiedad, en calles Washington 1675 y Cuevas. Está a pocos metros de la Plaza Bogotá y del término de la línea de autobús. Tiene 16 metros de frente a ambas calles. Casa de dos pisos con frente de ladrillos y gran galpón. Edificio apropiado para habitación o industria. Tratar con Alfredo Urzúa U., Agustinas 1111 17-M.

ENFERMEDADES
DE OJOS
CLINICA PRIVADA
Dr. AMENABAR O.
Empleados y obreros: 8.30—9.30.
21 DE MAYO 578

$ 58,000 VENDO CALLE COCHRAne próximo Diez de Julio, extensa casa con 9 habitaciones, hall, patio, parrón, fuera de todo servicio. Bandera 78, oficina 26, Gómez. 17-M.

$ 65,000 VENDO BASCUÑAN próximo Blanco extensísima casa un solo piso con numerosas habitaciones, gran patio, parrón y servicios. Bandera 78, oficina 26. Gómez. 17—M.

$ 68,000 VENDO ESPLENDIDO chalet de construcción muy sólida y elegante con toda comodidad, barrio Providencia, un paso de carros.— Deuda $ 20,000. Garage, independiente. Bandera 78, oficina 26. Gómez. 17-M.

$ 84,000 VENDO CHALET ESQUIna frente tres calles, garage, etc.— Gran ocasión por viaje. Bandera 78, oficina 26. Gómez. 17—M.

$ 90,000 VENDO REGALADA EN calle San Ignacio, residencia y renta, garage, por viaje urgente. Bandera 78, oficina 26. Gómez. 17—M.

$ 100,000 VENDO TRES CASAS centralísimas a tres cuadras de Alameda contigua Lira. Gran renta. Bandera 78. Oficina 26. Gómez. 17—M.

$ 140,000 VENDO SAN DIEGO ESquina, antigua, parte comercialísima, gran ocasión, buen renta. Bandera 78. Oficina 26. Gómez. 17—M.

$ 300,000 VENDO GRAN RESIDENcia en Alameda, la mejor situación para numerosa familia, construcción muy sólida y elegante, grandes facilidades para el pago, gran deuda, también se recibe en parte de pago una propiedad central hasta 100 mil pesos. Gran ocasión. Bandera 78, oficina 26. Gómez. 17—M.

$ 400,000 VENDO EN AGUSTINAS próximo Teatinos gran residencia con renta, regia construcción, lujosísima, gran deuda y enormes facilidades para el pago. Bandera 78, oficina 26. Gómez. 17—M.

PERMUTO PROPIEDAD EN SANtiago por propiedad en Viña del Mar o Valparaíso en camino plano. Valor de la propiedad $ 100,000. — Bandera 78. oficina 26. Gómez. 17—M.

$ 360,000 VENDO GRAN PROPIEdad en calle San Diego, situación comercialísima con frente dos calles. Gran renta. Bandera 78, oficina 26. Gómez. 17—M.

COMPRO PROPIEDAD CENTRAL de $ 80,000 hasta $ 150,000 con renta. Diríjase por carta al Correo N.o 3 a F. G. G., Santiago. 17—M.

VENDO SITIO POBLACION SUbercaseaux intermedio Caja Ahorros, facilidades pago. Tratar: Delicias 1264 M-18

VENDO CASA $ 42,000 MUY CENtral. Verla: Dardignac 83. M-16

$ 75,000 SE VENDE CASA QUINta, 13 piezas y 139 metros de fondo en Juárez 730. Tratar con su dueño. Huérfanos 2238. M-20

$ 32,000 VENDESE CASA. DEUDA Caja Ahorros, $ 4,000. Marina de Gaete 733. 16M

$ 50,000, VENDO CHALET UN PIso, gran terraza, hall, 5 habitaciones, 3 servicios, gran jardín calle; sitio interior; parrón; árboles frutales gallinero. Situado tratar dueño: Vicuña Mackenna 1383; 1 1|2 cuadra pasado Matta. 16—M

ARRIENDOS: Acuda a Guzmán y Si va - Huérfanos 1317

VENDESE A TRES CUADRAS Plaza Italia, bonito sitio, Vicuña Mackenna 256. Tratar: Cochrane 44. 16—M

$ 20,000 VENDO CASA ROGELIO Ugarte 1589. Tratar: San Ignacio 1061. M-16

33,000 CASA VENDO, 8 PIEZAS, jardín, deuda Caja Ahorros. Otra 17,000, sin deuda. Rosario 715. M-16

VENDO CASA QUINTA, CERRO NAvia. Tratar: Grajales, 2952. 16M

$ 26,000 LA CISTERNA, CASA quinta, seis piezas, toilette, cocina, electricidad, agua potable y riego; 2,100 metros, cerrado y plantado; buenos vecinos, cerca carros, vendo. Casilla 3849. M-17

VENDO SITIOS AL ALCANCE del más pequeño recurso, y grandes extensiones para el pudiente. Las futuras y grandes quintas estarán en la población Batuco, donde se pueden obtener sitios desde 29 pesos, con superficie de 142 metros hasta de 1,015 metros por 1,064 pesos. Según la cantidad que se tome, hay facilidades. Quedan lotes desde 15 centavos metro hasta 125. La cuota mensual es muy pequeña. Se da escritura en media para inscribir. Dista de Santiago por ferrocarril 25 minutos, en góndolas hay 3 1|2 leguas, y a 80 metros de la estación de Batuco. Tratar: Bandera 552 y en el 345, oficina 2.

SITIOS DE 10 METROS POR 20, 25, 30, 35 y 40 metros de fondo se venden desde 18 a 27 pesos metros en calle del Carmen entre Ñuble y Placer, Santiago Concha y San Rafael. Se da escritura inmediata para inscribir y facilidades. Tratar: Bandera 552 y en Carmen 1820, de 9 a 11 y de 3 a 5.

CASITAS QUE DAN INTERES DE 142,800 pesos, vendo en 118 mil. Tratar: Bandera 532, con Eduardo Tasso.

¡CAPITALISTAS! ¡SOCIEDADES! vendo gran propiedad central, cuatro calles, casi manzana. Sotomayor 725. M-17

19,000 VENDO CASA RECIEN arreglada, gran sitio. Tratar: Serrano 166. Su dueño.

COMPRO CASA $ 20,000 AL CONtado, sin agentes. Barrio San Pablo Matucana y Delicias. Dirigirse: Casilla N.o 11 D. S. A. V.

21,000 VENDO CASITA NUEVA, central, 4 piezas servicios, patio pequeño, terraza. Facilidades pago. Loreto 158.

$ 9,000, 18,000, 22,000 VENDO PROpiedad en calle Borja esquina Chorrillos, Rafael Molina. Bandera 156.

VENDO, PERMUTO, TODO PARte, quinta Ñuñoa. Huérfanos 1062.

32,000 VENDO CASAS NUEVAS, 8 piezas, Carrión, hay tres. Dueño: Dávila 1061.

110,000 VENDO REGIA CASA RENta. Dávila 1061.

$ 90,000 EN PROVIDENCIA, DOS pisos independientes y sitio, bajos se entregan pronto. Deuda Caja $ 45,000. Tratar con su dueño. Nueva York 80, oficina 106.

CON SOLO 15,000 PESOS CONTAdo, resto grandes facilidades, vendo regias casas estucadas recién construídas, construcción sólida, todo confort, miden diez por cuarenta, góndola catorce ida y vuelta a la puerta. Tratar y ver: Santa Rosa 1469.

$ 30,000 CASA CALLE PICARTE 152, seis piezas, dependencias, sin agentes. Independencia 402. 17-M

DE OCASION VENDO CASA CALLE Los Padres 662, Ñuñoa. 17—M

ÑUÑOA, VENDO CASA DE OCAsión. Los Padres 662. 17-M

SE VENDE UNA CASA EN VICTOR Manuel 1818; se presta para industria.

$ 26,000 VENDO OCASION COMOda casa nueva y piezas hall patio, servicios. Madrid 1393.

ARRIENDO CASA $ 180 VENDOLA $ 20,000, facilidad pago. General Velásquez 174.

65,000 VENDESE CASA, DAVILA inmediata Recoleta, tres pisos, todo servicio, bien tenida, 9x50, diecinueve piezas, dos patios. Tratar: Dávila 675, de 2 a 5.

¡OCASION! 6,500 FACILIDADES. — Lindo sitio 7.34 x 25, metros. Sierrabella dos cuadras Matta. Tratar: Maestranza 1386.

VENDO CHALECITO, VERLO: Washington 1863. Góndola Maestranza.

SITIO ESQUINA, CERRADO, arriendo, Santa Isabel, tratar: San Isidro 76.

3,000 REGALO SITIO ESQUINA, 1,800 al contado, resto a plazo. Población O'Higgins. Paz 510.

VENDO CHALET TODA COMODIdad, construcción primera clase, carros puerta. Purísima 315. M-17

VENDO CASA MODERNA RECIEN terminada, 10 piezas, hall, baño, gas, electricidad, estuco piedra. Santa Victoria 158, sitio al fondo. Facilidades pago. $ 45,000.

VENDO 2 CASITAS RENTA EN Puente Alto. Precio: $ 9,000 y 6,000. Facilidades pago. Tratar: Santa Isabel 157. M-17

REALIZO QUINTA PARA EDIFIcar, cuatro mil varias, seis pesos; buena situación, dueño. Chacabuco 221.

$ 25,000, CASITA CONFORTABLE, pleno centro comercial, vendo. Pasaje Balmaceda 23.

25,000, CHALET QUINTA, CISTERna, véndense; también permútase. Pasaje Balmaceda 23.

$ 46,000 VENDO LINDO CITE, EL modelo del barrio, todo de concreto armado, higiénico, central, renta $ 7,200 anual, facilidad pago.— Martínez Rozas 2849. 16—M.

EN GENERAL VELASQUEZ 26 vendo casa recién refaccionada, todo servicio, facilidades pago.

DE OCASION VENDO SITIO EN EL puerto de San Antonio. Tratar: Esmeralda 674. M-15

OCASION VENDO PROPIEDAD central, moderna, con renta, 5 cuadras Alameda. Serrano 657. M-15

$ 14,000 AL CONTADO Y $ 10,000 pagaderos en cinco años vendo bonita quinta con frente a dos Avenidas, huerto frutal, cuatro piezas inconclusas, superficie, 4,000 metros cuadrados. Avenida San Nicolás, inmediatos Avenida Subercaseaux, línea de carros — Federico A. Reyes. Huérfanos 1433.

$ 14,500 AVENIDA ITALIA, VENDO casa cuatro piezas y servicios. — Federico A. Reyes. Huérfanos 1433.

$ 15,000 AVENIDA DELICIAS INMEdiato Avenida General Velásquez, vendo lotes terrenos, 9 x 53, metros, facilidades pago. Federico A. Reyes. Huérfanos 1433.

LOTES DE TERRENOS VENDO Con facilidades pago, Avenida Delicias, Ñuñoa, Providencia, Avenida Subercaseaux. Federico A. Reyes. Huérfanos 1433.

$ 2,500, $ 3,000 Y 4,000 VENDO SItios calles Maestranza, San Luis, Camilo Henríquez, Concepción, Arauco y Franklin, facilidades pago, góndolas Maestranza. — Federico A. Reyes. Huérfanos 1433.

GANGA $ 90,000. PROPIEDAD ESquina, habitación y renta, dividida dos casa, con almacenes. Delicias 3557 y 3561. Facilidades de pago. Tratar: su dueño, horas de trabajo, en 3557, adentro.

SITIOS CHICOS Y GRANDES. DElicias 3557, a un paso de Estación Alameda, vendo. Tratar, su dueño; horas de trabajo. Facilidades.

$ 17,000 VENDO CASA DE DOS pisos, con siete piezas, y local para negocio. Arauco 667.

VENDESE CASA DE OCASION, EN $ 40,000 San Francisco al llegar a Matta, con facilidades, verla desde el Lunes de 3 a 6. Chiloé 1248.

PROPIEDAD DE RENTA VENDO ocasión. Bascuñán 457.

$ 1,000 CONTADO, RESTO MENsualidades compro casita o sitio alrededores Estación Central. San Alfonso 18.

25,000, HASTA 50,000 COMPRO CAsa en buen barrio, cerca tranvías. Anabalón. Galería Alessandri 12-A.

$ 105,000. SANTA ISABEL ESQUIna, siete casas y almacén, produce $ 2,000. Deuda hipotecaria. Anabalón, Galería Alessandri 12-A.

55,000, 65,000. JOFRE INMEDIATA Vicuña Mackenna. Anabalón.

45,000. MAESTRANZA CERCA MATta. Anabalón.

65,000. MAIPU INMEDIATA CATEdral. Anabalón.

40,000. ARAUCO. ANABALON.

36,500. LIRA, SIETE PIEZAS. — Anabalón.

16.500. LONDRES, CUATRO PIEzas. Anabalón.

21,000 EDISON, DOS PISOS. — Anabalón.

70,000. Dr. BRUNNER, RENTA deuda. Anabalón.

280 000. GENERAL MACKENNA, renta, 30,720. Deuda.— Anabalón. Galería Alessandri 12-A.

$ 50,000 A $ 60,000, COMPRO CASA de un piso, que tenga seis a siete piezas, servicio, y patio bien asoleado en barrio central. Pago al contado. Deseo entenderme directamente con propietario. Puente 558. De 3 a 6 P. M. 17—M

100 MIL A 150 MIL PESOS, COMpro propiedad de un piso, en barrio comercial y que tenga almacenes. Deseo entenderme directamente con propietario. Puente 558. De 3 a 6 P. M. 17—M

SE VENDEN BUENAS CASAS NUEvas higiénicas, para habitación y renta, 7 a 15 piezas, parrones, jardines; y sitios varias dimensiones para edificar con parte ya construída; todos en situación muy central, a dos cuadras de Independencia y Estación Mapocho. Precios convenientes, desde 20,000 a 100,000 pesos. Facilidades de pago. Tratar directamente con su dueño. Aníbal Osorio V. Escanilla 452, Correo 6. Casilla 6532. Horas de oficina, de 3 a 6 P. M.

TERRENOS PROLONGACION Avenida General Velásquez, Avenida de 60 metros ancho, entre calles Chorrillos y Antofagasta, cinco cuadras góndolas Pila, calle Exposición, casi frente Vega Municipal. Estamos realizando 200 lotes terrenos gruesos, facilidad alcantarillado, prolongación agua potable, luz eléctrica y fuerza. Terrenos a propósito empleados ferrocarriles, empleados en general, obreros, industriales y toda persona que desee vivir cerca Estación Central. Sitios 10 por 30 o frente que desee, pagaderos en cinco años, parte sin intereses. Sitios valores 3,200 a 5,800, págase contado lo que se desee y resto cuotas 50 pesos mensuales, puede usted vivir gratuitamente sin pagar arriendo, todo pago es economía. Atención especial en la misma Población Sábados, tarde y todo el Domingo y días fiestas. Mayores datos, Huérfanos 1059, oficina 2. — Cornelio Aravena y Manuel Valenzuela.

GRAN POBLACION GELLONA, empleados, rentistas, obreros.— Avenida Recoleta, hay tres cuadras góndolas, cinco de carros, pronto habrá góndolas puerta. Principiamos la venta de sitios, agua corriente y potable, valores desde 2,650, entrégase inmediatamente con 50 pesos contado y 50 mensuales sin intereses. En la población oficina Recoleta 2557, dará detalles mostrará sitios y Oficina central, Huérfanos N.o 1059, Oficina 2, atenderá clientes hasta las siete Sábados, de 2 a 5. Cornelio 2.o Aravena, Manuel Valenzuela.

SITIOS ALDUNATE UNA CUAdra Avenida Matta, valores 4,500 y 4,000 pesos, sólo quedan cuatro; 1,500 y 1,200 pesos al contado resto mensualidades de 62 pesos. Títulos saneados. Huérfanos 1059. Oficina 2.— Aravena y Valenzuela.

EMPLEADOS Y OBREROS: POblación O'Higgins, cinco cuadras Estadio Policial, continuación Avenida Cumming y Carrión, con sólo la cuota mensual de 50 pesos, entréganse inmediatamente, preciosos lotes de terrenos alrededores totalmente poblados. Títulos saneados. Huérfanos 1059. Oficina 2.— Aravena y Valenzuela.

TERRENOS EN ÑUÑOA-GUINDOS. Avenida Hamburgo, distante 3 cuadras, realizo 3 valor 4,500 pesos y 2,500 cada uno, poco contado, resto mensualidades. Tratar: Aravena y Valenzuela. Huérfanos 1059. Oficina 2.

TERRENOS EN CALLE ANDES. Urriola, Pasaje Progreso, Avenida Pedro Montt, vendo desde 50 pesos contado, resto 50 pesos mensuales, en calle Edison, al lado de Bismark, va a principiar la realización de 16 lotes de terreno, pagadero poquísimo contado, resto 50 pesos mensuales. Tratar Aravena y Valenzuela. Huérfanos 1059. Oficina 2.

CASA 20,000 [illegible], CERCA ESTAción, seis piezas, arboleda, 10,000 contado, saldo facilidades. Huérfanos 1059, Oficina 2.

CASA 19,000 BELLAVISTA, PARTE alta, mucho porvenir; págase 10 mil contado, resto mensualidades. Aravena y Valenzuela. Huérfanos 1059. Oficina 2.

CASA 21,000 SANTA ELVIRA, cerca Matta, seis piezas. Huérfanos 1059. Oficina 2.

CASA 31,000, COQUIMBO, VECINA Santa Rosa, 5 piezas, servidumbre. Aravena y Valenzuela. Huérfanos 1059. Oficina 2.

CASA 32,000 ANTOFAGASTA, INmediata Bascuñán Guerrero, carros puerta, edificio sólido, siete piezas, dos patios, parrón. Huérfanos 1059. Oficina 2.

TERRENOS PARA RIPIOS Y AREnas, profundidad mayor 20 metros, precios bajos y con facilidades, ofrecemos, deslindando Zanjón Aguada y Bascuñán Guerrero. Aravena y Valenzuela. Huérfanos 1059, Oficina 2.

PROPIEDAD REGALO, RENTA mayor 6,000, altos frente, 20 piezas, préstase almacenes calle, Avenida Pedro Montt 1375, inmediata Franklin y Cóchrane, realízase dando 32,000 y reconociendo Caja 8,000. — Aravena y Valenzuela. Huérfanos 1059. Oficina 2.

$ 1 M2 CERRO NAVIA, SITIOS DE m|m 11,000 metros, inmediatos tranvías. Facilidades de pago. Bandera 168.

$ 13 M2 BARRIO INDEPENDENcia. Sitios de 8 metros frente. Facilidades de pago. Carlos Ossandón B.

$ 6,000 POBLACION CENTENARIO San Gerardo. Sitio cerrado, arboleda, agua de riego. Mide 8.36 por 50.16. Bandera 168.

$ 25,000 AVENIDA LA PAZ, CASA 5 piezas. Dependencias. Carlos Ossandón B.

$ 30,000 NUEVA DE MATTE apropiada industria. Tres galpones, 3 bodegas, 4 piezas, casita cuidador. Mide 50 por 100 metros. Pago 15 mil pesos contado, saldo 200 pesos mensuales. Bandera 168.

$ 42,000 BELLAVISTA PROXIMO Loreto, un piso, 11 piezas, dependencias, 2 patios embaldosados. — Carlos Ossandón B.

$ 55,000 NUEVA DE MATTE, 7 piezas, galerías, baño, dependencias, gallinero, arboleda, parrón. Superficie 1,425 metros. Bandera 168.

$ 55,000 INDEPENDENCIA, 8 piezas, baño, dependencias, dos patios, parrón. Carlos Ossandón B.

$ 70,000 MATUCANA CASA HABItación y renta. Bajos 7 piezas, hall, dependencias, baño, patio. Altos 6 piezas, hall, baño, dependencias. — Bandera 168.

$ 85,000 INMEDIATO RECOLETA, dos pisos bajos: salón, hall, comedor, 4 dormitorios, baño, 4 dependencias, patio, parrón. Altos: hall, comedor, salón, 3 dormitorios, galería, 3 dependencias. Carlos Ossandón B.

$ 90,000 BELLAVISTA, HALL, EScritorio, salón, comedor, 3 dormitorios, además (4 dormitorios inconclusos) patio y galerías. Bandera 168.

$ 120,000 PROXIMA BRASIL, UN piso, hall, salón (parquet roble), comedor, 5 dormitorios, baño, galerías, dependencias, 2 patios. Carlos Ossandón B.

COMPRO CASA HASTA $ 60,000, 4 a 5 dormitorios, radio Cumming, Matucana, Santo Domingo, Alameda.— Bandera 168.

$ 30,000 CARRASCAL, CASA CINco piezas, hall, dependencias, lindo parrón, cierros de ladrillos. Carlos Ossandón B.

$ 55,000 BUENOS AIRES, HABItación y renta dos pisos, dos casas, produce $ 6,700. Hudson y Silva. Huérfanos 1243.

$ 13,000 A UNA CUADRA AVENIda Matta, calle Valparaíso, casa un piso, siete piezas, patio. Huérfanos 1243.

$ 150,000 SAZIE, A UNA CUADRA Alameda, cuatro casas de renta en edificio de dos pisos, cada una siete piezas y dependencias, patio, hall, produce $ 17,000. Ocasión. Huérfanos 1243.

$ 35 METRO SITIO EN LORD COchrane a un paso tranvías, 2 mil metros. Hudson y Silva. Huérfanos 1243.

$ 35,000 AVENIDA INGLATERRA, esquina inmediata a Avenida Independencia, dos pisos, dos casas, almacén, garage, jardín. Huérfanos 1243.

GRAN EDIFICIO DE RENTA Compuesto de 10 casas a seis cuadras de la Plaza de Armas, producen 36 mil pesos. Deuda $ 30,000. Precio $ 320,000. Huérfanos 1243.

13.—Compra y venta de negocios

VENDESE LAVANDERIA, LUStrín, kiosco de madera. Dardignac 116. 20—M

COMPRO ALMACEN U OTRO NEgocio, capital 10-15,000. Recoleta 1169. M-16

FRUTERIA Y VERDULERIA MUY buena se vende. Brasil 710. M-16

BOTICA MAGNIFICA SITUACION, poco capital, vendo. Casilla 3420. M-16

NEGOCIO PROPIO PARA SER atendido por señora, vendo con facilidades. Andrés Bello 837. M-16

REGALO CARNICERIA EN 8,000 pesos, venta 250. Av. Matta 469. 16—M

SE VENDE PENSION DAMASCO, a media cuadra Plaza de Armas al frente de la Municipalidad. Tratar, de 1 P. M. a 9. 21 Mayo 547. 16—M.

VENDO ALMACEN POCO CAPItal, arriendo bajo, contrato largo. Independencia 594. M-17

VENDO MERCADITO BIEN SITUAdo. San Diego 1679. M-16

CASA DE PENSION MUY ACREditada, se vende por no poderla atender su dueño. Pérez Valenzuela N.o 29. Providencia. M-16

PETIT OLIMPIA.— CONFITERIA. Cigarrería y lustrín, Castro 152 al lado del Teatro Iris. Véndese utilidades comprobadas, susceptibles de aumentarlas considerablemente, sin necesidad de aumentar el capital que actualmente tiene. Tratar de 6 a 10 P. M. 16—M.

PELUQUERIA VENDO, BUENA situación. Castro 596. 16-M.

VENDO VERDULERIA, 400, SANTA Rosa 226. 16M

POR AUSENTARME DEL PAIS, vendo almacén chico con todos enseres casa. Tratar: con Bernardino Canales. Martínez Rozas 3235. 16—M

ALMACEN 14 AÑOS ESTABLECIdo, por no poderlo atender, vendo. Gálvez 903. 16—M

VENDO SOMBRERERIA CON BAStante clientela, en poco capital. Tratar: San Diego 1607, de 10 1|2 a 12 1|2. 16—M

SAN DIEGO 914, SANTIAGO, DE gran ocasión se vende una sombrerería. M-17

COMPRO CIGARRERIA ESTABLEcida central, o arriendo local apropiado en buena situación. Escribir: H. H. — Casilla 1519. 16M

SOMBRERERIA VENDESE. SAN Diego 914. M-16

VENDO NEGOCIO POCO CAPITAL por viaje. Santa Isabel 320. M-17

VENDO RESTAURANT Y BAR por defunción del dueño. San Antonio 26. M-18

SE VENDE PELUQUERIA. VICTOria 1239. M-17

SE VENDE UN NEGOCIO ALMAcén chico en puerta de cité. Calle Blas Cañas N.o 443. M-19

BOTICA VENDO ESPLENDIDA SItuación. Calle Maipú 1100.

CARNICERIA INSTALADA VENDO Tratar: Esperanza 1055.

$ 155 VENDO INDUSTRIA GANANcias: $ 40 diariamente. Chorrillos N.o 272(Recoleta).

FABRICA ARTEFACTOS DE CEmento, vendo por viaje a Europa. San Diego 960. 17-M

ALMACEN ABARROTES, BUENA clientela por no poder atender. San Pablo 2149.

CARNICERIA BUENA VENTA, vendo, facilidades. Verla, tratar: A. Prat 1201. 18M

URGENTEMENTE VENDO ACREditada hojalatería con todas sus máquinas y herramientas, por no poderla atender. Vergara 673. M-17

LINDO NEGOCIO SERIO, GENTE adinerada ganaría ciento por ciento, ayudando a trabajar cuatro mil cuadras. Mayores datos: Santo Domingo 4010.

ALMACEN Y BODEGA, POCO CApital, ventas y ganancias comprobadas, vendo muchas facilidades.— Datos: San Diego 2050. (Restaurant.)

$ 15,000 VENDO ALMACEN CON bodega frutos del país, ventas comprobadas 500 pesos diarios, local sumamente grande. San Pablo 2055. 16—M.

POR AUSENTARME VENDO DE ocasión negocio de abarrotes y mercería en calle muy comercial, con buena casa habitación, contrato largo, poco capital. Dirigirse por carta: G. S., Andes 2972. 16—M.

PANADERIA ESPAÑA, SE VENDE por enfermedad de su dueño. Lastra 1404, y en San Felipe, Chacabuco 181. 17M

REGALO CARNICERIA EN $ 800. Seminario esq. Mujica.

NEGOCIOS, SALON DE TE, EN muy buena situación, se arrienda, con todos sus útiles. Bandera 131. Oficina 14. 18—M

OCASION, ALMACENES CON HAbitaciones, 35 y 40 mil pesos, vendo con facilidades. Barrio comercial. Delicias 3537 y 3541. Tratar su dueño, en 3557 adentro. Horas de trabajo.

PELUQUERIA MUCHA CLIENTEla, regia presentación, arriendo 30 pesos semanales. Victoria 782.

POR TENER QUE AUSENTARME, vendo acreditada lavandería, con bastante clientela. Arturo Prat 1521

Cuerpo de Bomberos

2.a CIA. DE BOMBEROS "ESMEralda".—Cítase al personal a academia teórica y práctica para el Lunes 17 del presente, a las 9.45 P. M. Reunión: El Cuartel.— El Teniente 1.o.

10.a COMPAÑIA DE BOMBEROS.— "Bomba España". — De orden Superior cito a la Compañía a reunión para el Martes 18 del presente a las 9 y media P. M. Orden del día: Admisión de voluntarios y otros asuntos. — El Secretario.

15.—Compra y venta varias

MANIQUIES ORTEGA, ULTIMOS modelos rebajados de precios. Las Rosas 1869. 20—M.

COMPRO LANA Y COLCHONES usados. Coquimbo 1030, casita N.o 6. Atiendo a Domicilio. 27-M

SE VENDE ALAMBRE DE FARDO. Avenida Manuel Montt 545. 16—M.

BANCO MECANICO GRANDE CON dos cajones, nuevo, vendo regalado. Brasil 451. 16—M.

SE VENDE UNA COCINA Y CAlentador a gas importado, de ocasión. Cóndor N.o 1084. M-16

VENDO UNA LAMPARA DE SAlón araña, otra de escritorio a cualquier precio. Matta 375. M-16

COMPRAMOS BRONCE, COBRE. Pagamos bien. Broncería Bove. San Antonio 46. M-20

OCASION TALADRO $ 80. MARUri 783. M-16

VENDO VINAGRE $ 0.40 LITRO, pipas, botellas vacías cerveceras, chuicos, escaleras. Matta 1165. M-16

VENDO ROMANA PALANCA, MOlinillo, romanita, balanza. — Cochrane 1038. 16-M

COMPRO CRIN ANIMAL. CASIlla 770. Suble 485, esquina Eduardo Matte. M-17

LANAS PARA TEJER A PALIllos a máquina y alfombras vende Moneda 2038.

CAJA FONDOS, MAQUINA REGIStradora, máquina escribir, ocasión compra. Avenida Valdivieso, lado Fábrica Paños.

OCASION: DOS FONDOS AUTO clave caldero chimenea para chancherías, fábricas. Concepción 1058.

SUELA DESPUNTES PARA TACOS en treinta pesos doy setenta kilos. General Velásquez 176.

BILLARES VENDO DE OCASION. — Fermín Vivaceta 128. 17-M

PLUMEROS Y UTILES ASEO. — Riquelme 401. 19-M

CAJA DE COMPAS PARA INGENIEro. Vendo. San Diego 960. 17-M

VENDO LEÑA ESPINO $ 1050 quintal. Gay 2833. 17-M

VENDO LETRERO ZINC 4.70x90. Eyzaguirre 854. M-17

ROMANA GRANDE, OCASION. — San Pablo 1081.

VENDO UNA PARTIDA CHICHArrones sin aprensar, 80 centavos kilo. Molina 483.

A LAS DUEÑAS DE CASA VENDO leña picada y seca por quintales 7 pesos. Parque Cousiño, al lado del Dancing Park. 17—M.

COCINA ECONOMICA VENDO BArato. Manuel Rodríguez 153.

COMPRO LEÑAS POR MAYOR, DE la Barra 459.

VENDO BANCO CARPINTERO. Carmen 1982.

17.—Escuelas para choferes

ESCUELA PRACTICA CHAUFfeurs ¡mecánicos; cursos rápidos, varias marcas, diurnos, nocturnos. Vicuña Mackenna 456. Arredondo. 31—Jun.

ESCUELA DE CHAUFFEURS Y mecánica, atendido por mecánico alemán, Larraín y Cía., Garage Maipú 70. M-19

18.—Extravíos y hallazgos

HABIENDOSE EXTRAVIADO LAS libretas de ahorros números 296,070 y 296,072, de Oscar y Carlos Maruri Guajardo, quedan nulas y sin ningún valor por haberse dado el aviso correspondiente a la Administración de la Caja de Ahorros de Santiago. 16M

RUEGO Y GRATIFICO LA PERsona que encontró prendedor con diamantes el Miércoles trayecto Moneda y Ahumada. Artesanos 871, casa 13.

PRENDEDOR PERDIDO VIERNES en la tarde en trayecto Plaza Italia a Bella Vista, se ruega devolverlo a Unión Americana 516. Se dará gratificación.

19.—Empleados para comercio y oficinas. (Pedidos y ofrecidos)

VENDO BAR LARGO CONTRATO. Bandera 843. 16—M.

SEÑORITAS Y JOVENES COMIsionistas necesito para trabajo fácil, muy buena comisión. Pueden tener de ganancia diariamente más de cuarenta pesos. Dirigirse: Merced 864, Galería Colonial, departamento 35. 22-A.

NECESITASE SEÑORITA PARA atender cigarrería. Domeyko 1726. 16-M

NECESITO JOVEN SEPA CONTAbilidad. Certificados y pretensiones. Casilla 1016. 16M.

VENDESE COCINA ECONOMICA importada. Exequiel Fernández esquina Nogales. Ñuñoa. 16M

VENDEDORES, SEÑORITAS O JOvenes, necesitamos ocho más, solamente con experiencia para la venta en casas particulares de artículos importados de gran novedad y éxito práctico, cuya sola demostración entusiasma a las dueñas de casa. Ocupación decente, remunerativa, independiente. De 5 a 6. Edificio Ariztía, quinto piso, Oficina 18.

CAJERA QUE SEPA CONTABILIdad necesito. Exijo certificado de honradez y capacidad. Presentarse el Martes de 2 P. M. en adelante. San Antonio 74. M-17

NECESITO UN JOVEN DE 13 A 16 años para mostrador de panadería. Providencia 1304. M-18

SE VENDE TEJIDO DE LANA para comerciante, máquina de tejer Burmeister grande. Tarapacá 638. M-17

SEÑORITA RECOMENDADA PARA suelería necesítase. Dirigirse a Casilla 2936. M-17

JOVENES Y SEÑORITAS QUIEran emplearse vengan Plazuela Santo Domingo. "Sociedad Universidad Libre Rodolfo Venegas Salas". Forman el Directorio: Abogado Miguel Calvo, Presidente; Julio Bolados Cárter, Vice-Presidente; Rafael Espinosa Lavín, Secretario; Ubaldo Henríquez, Pro-Secretario; Dr. Zuaznábar, Tesorero. Directores: Sacerdote Javier Arredondo; Contador, Ramón Barrenechea; Juez, Horacio Goycolea; Corredor de Comercio. César Vicuña Correa, Blanca Zúñiga Dávila de Venegas y Rodolfo Venegas Salas.

PUEDE UD. GANAR DE 10 A 25 pesos diarios vendiendo producto fácil venta. Exígese depósito $ 10. Novol. Morandé 330.

NECESITO SEÑORITA PRACTICA en teneduría de libros. Casilla 3222. 17M

SEÑORITA DACTILOGRAFA MUcha práctica comercial, ofrécese. Escribir: Sazié 2128. 17-M.

VENDEDORES COMPETENTES para frutos del país, necesito. Santa Isabel 526, Bodega Puente Alto. 17—M

20.—Frutos varios. (Compra y venta)

VIÑA LO PRADEL SIGUE VENdiendo uva fina 30 y 35 kilo, carros y góndolas Negrete. M-16

21.—Hacienda, fundos, chacras y terrenos. Compra-Venta y arrendamientos

NECESITAMOS ARRENDAR FUNdo, zona central, hasta Curicó, canon: 20 a 30 mil pesos. M. I. Nueva de Matte 180. M-30

SE COMPRA UNA EXTENSION DE terreno de 11,000 a 15,000 metros cuadrados dentro del radio urbano de la ciudad. Dirigirse: Presidente Sociedad Empleados Judiciales. Compañía 1053. M-16

$ 1,500 ARRIENDO CHACRA EN el pueblo San José de Maipo. Rafael Molina. Bandera 156.

22.—Hoteles y pensiones

PENSION FORNOS, PIEZAS PAra pasajeros, desde 2 pesos. San Diego 117. 30-M.

HOTEL BOHEME, SAN ANTONIO 52, ofrece pieza amoblada, sin pensión, $ 5 personas. 23M

SE ARRIENDA UNA PIEZA CON pensión a persona sola. Marín 25, casa 1. 16-M.

GRAN PENSION ITALIANA 533, San Antonio 533, entre Santo Domingo y Monjitas. Pensión de mesa desde $ 200 mensuales. Pieza y pensión desde $ 300 meses. Cocina italiana, higiene, confort. 16-M.

SE ARRIENDA UNA PIEZA CON o sin pensión. Tarapacá 1019, altos. 16—M.

CASA RESIDENCIAL DE ANTOnio Ferrando, Estado 75. Regios departamentos, salita, baños privados, para honorables matrimonios o caballeros. Excelente comida, estilo familiar. Precios módicos. English spoken. 21—M

ALAMEDA 2232 OFRECE LINDAS piezas con pensión, también de mesa y a domicilio. 19-M

ALAMEDA 777 CENTRAL arriéndase piezas, pensión. 18-M.

SAN DIEGO 79 CASA TRANQUILA piezas, pensión. 18—M.

VENDO SEIS MIL CUATROCIENtos metros en Los Leones, Villaseca esquina Providencia. Tratar: Echaurren 195. M-15

ARRIENDO CASA FRANCESA piezas amobladas pensión, matrimonio, caballeros extranjero. Santo Domingo 1283. M-16

ARRIENDO PIEZAS CON PENSION San Francisco 323. M-16

ARRIENDO 2 BONITAS PIEZAS con pensión, Bellavista 196. M-13

PENSION, PIEZAS, AMOBLADAS, días, meses. San Diego 110. 16—M.

PIEZA, PENSION, SANTO DOMINgo 1436. 29—M.

PIEZA CALLE CON PENSION, CAsa familia. Sazié 2874. 16—M.

ARRIENDO BONITAS PIEZAS balcón calle con pensión. Maestranza 193 esquina de Jofré. 16—M.

RESIDENCIAL CONFORT, AHUmada 143 arrendamos piezas, departamentos por días, meses, espléndida comida. 16—M.

DEPARTAMENTOS PENSION Agustinas 2066. M-16

MUY CENTRAL, GALVEZ 14, arriendo piezas amobladas con o sin pensión a caballero solo o matrimonio. Hay baño. M-17

SE DA PENSION HOTEL LATINO, San Diego 496. Un mes 110 con vino 120, con pieza 180. Pensión con pieza, por día 8. Piezas desde 3 pesos. 16-M.

CATEDRAL 1289, PENSION CON O sin pieza, departamentos para familias, de mesa, $ 110. 17M

OFRECESE DOS PIEZAS CON PENsión casa respetable sin pensionistas. San Pablo 1388. Esquina Amunátegui. 16M

RESIDENCIA PARA FAMILIAS, Ahumada 129, departamentos piezas calle, e interiores, con sin comida. Precios bajos. 16—M

120 ESTUDIANTES. EXCELENTE pensión. Pieza amoblada. San Antonio 812. 16M

PIEZA PENSION, NATANIEL 180, 16M

EN CASA EXTRANJERA SE arriendan dos regias piezas con desayuno y baño. Delicias 3155. Casa A. 16M

A MATRIMONIO ARRIENDO PIEza con pensión. Bascuñán 239. 16-M

ARRIENDO PIEZA PENSION CON sin muebles. Rosas 2019. M-16

LINDAS PIEZAS CON SIN PENsión doy. Arturo Prat 429.

PIEZA PENSION NECESITO, CAsa familia. E. M. Correo 12.

ARRIENDASE PIEZAS CON PENsión. San Francisco 367. M-20

BUENA PENSION A DOMICILIO, ofrezco. Gálvez 106.

ARRIENDASE PIEZA CON PENsión, Gálvez 483.

PENSIONISTAS DE MESA, DESDE $ 90 mensuales, cocina excelente, atención esmerada, ofrece la "Pensión Iris", San Diego 1458, esquina Cité Bellalta. 17-M

SE ARRIENDAN PIEZAS CON pensión a persona sola. Nataniel número 475.

ARRIENDO DEPARTAMENTO Y piezas con pensión Lira 132. 18 M

PENSION, DESEA CASA SEÑORAS honorables. Correo. Yastena.

PENSION 80 PIEZAS MUEBLES.— Sama 1554.

PIEZA CON PENSION. — SAN IGnacio 247.

LINDAS PIEZAS, PENSION, SAN Martín 509, esquina Catedral. 18M

PIEZAS CALLE, PENSION FAMIlia, Lira 105. 18M

PENSION DE MESA A CABALLEros y señoritas honorables. Casa de familia. Rosas 2044. 18M

PENSION ITALIANA BUENAS piezas excelente comida, baño. Ahumada 136. Ascensor 2.o piso. 18M

CENTRAL PIEZAS, PENSION, MEses, días, San Francisco 170. 17M

ARRIENDO PIEZA SIN MUEBLES con o sin pensión, Bulnes N.o 138. 18-M

ARRIENDO CON PENSION ESpléndidas piezas amobladas. Catedral 2679. M-25

ARRIENDO LINDA PIEZA CON pensión. San Ignacio 197.

CASA RESIDENCIAL, LUJO Y confort, departamentos y piezas por meses o días. Delicias 978. M-18

ARRIENDO PIEZA CON O SIN pensión. Santa Isabel 0.293.

DELICIAS 975, PIEZAS AMOBLAdas pensión, caballeros honorables. 25M

HOTEL SAN DIEGO, ESPLENDIDO almuerzo o comida, por $ 2. — Pensión de mesa, 90 mensuales y con pieza, desde $ 160. Regia orquesta a la comida. San Diego 113. 17-M

DINERO OFRECEMOS SOBRE HIPOTECAS, BAJO INTERES GUZMAN y SILVA 1317 — HUERFANOS — 1317

SE DA PENSION A DOMICILIO.— Moneda 2327. 17—M.

HOTEL SAN DIEGO, COMODAS piezas para pasajeros, desde $ 3.00. Con pensión, desde $ 7.00 diarios. —Atendido con todo esmero. Abierto toda la noche. San Diego 413. 17-M

$20 PESOS PENSION CON PIEza .General Mackenna 1711.

EN ELEGANTE RESIDENCIA arriéndase lindas piezas con muy buena pensión, baño, precios módicos. Santa Isabel 53, a un paso Vicuña Mackenna.

23.— Instalaciones y accesorios para negocios. Compra-venta

SE VENDE DE OCASION VIDRIEra parada. Sama 1422. 17—M.

VIDRIERA GRANDE TODA VIdrio, nueva, vendo o cambio por mueble de dormitorio. Tratar San Luis 1489 (Independencia). 16—M.

VENDO ESTANTERIAS, VIDRIEras paradas, tendidas, balanzas, carboneras. Matta 1165. M-16

¡ALMACENEROS! VENDO INSTAlación completa para almacén de abarrotes en punto de funcionar. Se arrienda la posesión donde ha existido almacén durante treinta y cinco años. Verlo: Catedral esquina García Reyes. 16-M.

VENDO MOSTRADOR Y VIDRIEra tendida. 4 M., $ 250. Av. Matta 616. 16-M.

ESTANTERIA PARA ALMACEN vendo. San Ignacio 2010. 17M

BALANZAS PLATILLOS, ROMANAS vendo. San Alfonso 51. 16M

SE VENDE DE OCASION UN EStante vidriera, para tienda. Verlo: Morrison & Co. Ahumada 65. M-17

SE VENDE VIDRIERA MOSTRAdor. Nataniel 46.

VENDO ARMAZON MOSTRADORES, vidrieras. Derecho local. San Francisco 830.

OCASION! LIQUIDO EXISTENCIA de bar, con sus enseres, por motivo de salud. Maruri 381. 17M

24.— Instrucción y educación. (Colegios, academias y profesores)

INSTITUTO MERCANTIL. PLAZA Armas, Merced 882. Fundado 1904. El primero Chile según estadística oficial. Enseñanza correspondencia Chile, extranjero. Distinguidos profesores pedagogos. Peritos, Contadores, Agrónomos, Sub-Ingenieros, Taquígrafos. Diplomas legalizados. M-22

ENSEÑANZA COMERCIAL. "INSTItuto Pinochet Le Brun". Huérfanos 1657. Junio 14

ACADEMIA DE CORTE Y CONfección, Puente 562. Con todo entusiasmo continúan las inscripciones para titularse. Clases mañana y tarde. Córtase moldes sobre medida, confecciónanse trajes y sombreros. Mme. Briant. 16-M.

CURSOS RAPIDOS, DIURNOS, NOCturnos, de comercio.—Secciones independientes: jóvenes, señoritas.—Cursos individuales: Contabilidad, Taquigrafía, Idiomas. Cursos por correspondencia. Escritura máquina, diez pesos. Excelente profesorado. Diplomas legalizados. Instituto de Contabilidad. Santo Domingo 831. J-11

PROFESORA DIPLOMADA PIANO da lecciones. Precios módicos. Lira 1104. 16—M.

SEÑORITA CAPAZ ENSEÑAR preparatoria, necesítase, para fundo cerca Santiago. Dirigirse: Av. Vicuña Mackenna 20. 16—M

NUEVO CURSO TAQUIGRAFIA Pitman inaugúrase 20 Mayo. Instituto Pinochet Le-Brum. Huérfanos 1657. M-20

CONTABILIDAD, TAQUIGRAFIA, idiomas, dactilografía enseñamos rápidamente. Tardes funcionan únicamente cursos para señoritas. Instituto Comercial. Agustinas 1060.

$ 5 MENSUALES, ENSEÑANZA: escritura a máquina, Redacción, Castellano, Matemáticas. Independencia 318.

$ 3 MENSUALES ENSEÑANZA EScritura máquina. Ricardo Santa Cruz 757. 17-M

PREPARA HUMANIDADES, PREparatorias. Poblete Molina 118.

"THE BERLITZ SCHOOL OF Languages". Estado 15. Enseñanza idiomas y comercio. Precios módicos. Facilidades pago. Cursos individuales, colectivos y limitados y generales especiales para empleados. Enviamos profesores domicilio.

$ 3 MENSUALES ENSEÑO ESCRIbir a máquina. Avenida Matta 380. 17—M

DOY CLASES ONDULACION MARcel. Enseñanza rápida. Carmen 382.

¡¡OJO!! INSTITUTO PROFESIONAL "Presidente Alessandri" (ambos sexos). — Mecánica Dental, Pedicuro cirujano, Masaje Físico, Belleza Científica, Ortopedia, Coiffeur, Contabilidad (perfecta), Inglés, Práctica forense. También por correspondencia. — Diplomas legalizados, además debidamente autorizado. Gobierno Director Prof. Díaz Cascogne. Bandera 127.

¡¡OJO!! CURSO "ONDULACION Marcel", perfecta, elegante, peinados artísticos, corte melena, notable profesora recientemente contratada. Apresurarse. Matrícula limitada. Rápido aprendizaje garantido. "Instituto Profesional "Presidente Alessandri", Bandera 127.

25.—Instrumentos musicales, afines y accesorios. (Compra, ventas y composturas)

VICTROLAS DE TODOS MODELOS con facilidad de pago, entrega inmediata. San Pablo 2215. 20-M

DISCOS: TODAS LAS SEMANAS recibimos novedades. San Pablo 2215. Mayo-20

VICTROLAS, GRAMOFONOS, COMposturas económicas, repuestos legítimos. San Pablo 2215. Mayo-20

VICTROLA VICTOR DE MUEBLE y discos, vendo de ocasión. Independencia 1432. 19—M

PIANO IBACK, GRANDE, BONITAS voces, poco uso, véndese. Tarapacá 812. 17—M. M-16

CUERDAS PARA VICTROLAS DESde $ 10. Motores completos y toda clase repuesto, precio Fábrica. San Pablo 2215. 18—M

ESPLENDIDA VICTROLA MUEBLE y discos vendo de ocasión, también facilidades pago. Santa Filomena 437. (Entre Recoleta y Vásquez). 16—M.

PIANO ESTUDIO VENDO 550 PEsos. Serrano 277. —M.

VENDO VICTROLA ESTILO COLOnial, con 24 piezas. Santa Filomena 202. M-18

NECESITO URGENTE VARIOS pianos para colegio, pago al contado, indicar marcas y precios — S. A. B. Correo Central. 16M

PIANO ALEMAN RICA CLASE, marca Fenich, 88 notas, véndese ocasión. Santos Dumont 482. M-17

PIANO HARDT REGIO DE TRES pedales, véndese urgente. Santo Domingo 2317. M-17

VENDO PIANO ALEMAN MUY bueno, García Reyes 21. M-16

DE OCASION VENDO VICTROLA mueble. Sevilla 1225.

VICTROLA VICTOR PORTATIL, con escogidos discos vendo, muy poco uso, verla de 12 y media a 2. Moneda 741. 17-M

PIANO SCHIEDMAYER Y MUEbles de ocasión vendo. San Diego 960. 17M

PIANO ALEMAN, VENDO DE Ocasión. Agustinas 2005. 17M

600 PESOS REGALO VICTROLA mueble estilo Víctor caoba con discos. Santo Domingo 2268.

FONOLITA, ESPECIAL PARA GAllinero, o establo, realizo. Irarrázaval 1783.

PIANO ALEMAN, OTRO FRANCES, perfecto estado, vendo barato. Tarapacá 696.

VICTROLAS VENDO; PAGO MENsual. Avise domicilio. O. B., casilla 2635.

PIANO FLAMANTE VENDESE, arriéndase. Huérfanos 2494. 17—M

VICTROLAS, RELOJES DE PAred componemos a domicilio, trabajo garantido. Bascuñán Guerrero 671, Allende.

26.—Lbiros, estampillas y periódicos. Compra y venta)

COMPRO SELLOS, SAN DIEGO 129. 19M

COMPRO, VENDO LIBROS, REVIStas, San Diego 162. 19-M

RICO AUTOPIANO ULTIMO MODElo, mejor marca americana, recién llegado fábrica de New York, sin uso, se vende de ocasión. por ausentarse de Santiago. Tratar: Olivares 1648. M17

27.—Medicinas y farmacias

¡¡GRATIS!! ENFERMOS SOLICIten folleto sobre el maravilloso Té Araucano. (La mejor y más sabia combinación científica de yerbas medicinales). Cura radicalmente estómago, estitiquez, riñones, reumatismo, vejiga e intestinos. Casilla 5052. 16—Jl.

SIFILIS, GONORREA, CONSULTAS gratuitas, 1 a 6. Nocturna, 8.30 a 10. Clínica doctor Cifuentes. Santo Domingo 1953. M-24

ENFERMOS, PERSONAS AGOTAdas física, mentalmente, nerviosas, neurasténicas, cansancio cerebral, anemia, raquitismo, impotencia, insomnios. El mejor tónico Cerebrol. Base: fierro, fósforo. M-24

GONORREAS, SIFILIS, IMPOTENcia. Curación radical. Consultas por correspondencia. Horas oficina de 10 a 7. Bandera 736. Clínica Doctor Julio Lefèvre. M-19

DESDE $ 1, INYECCIONES, CURAciones y masajes. Carmen 193. M-20

MASAJISTA TITULADA ATIENDE a domicilio. Inyecciones. Manicure. Rosas 2021.

28.—Materiales de construcción. (Compra y venta)

$ 760 PLANCHA FIERRO ACANAlado negro, para techo, realiza. Bandera 827. M-18

PUERTAS MEDIO CUERPO, COMpletas, usadas, vendo. Coquimbo 350. 16—M

VENDO LADRILLOS MURALLA fiscal puestos cualquier obra. Lira 1104. 16—M.

VENDO TEJAS 160 PESOS EL mil. Bascuñán G. 1668. M-17

SE VENDE UN LOTE MADERA nueva. Seminario 409. M-16

LADRILLOS, VENDENSE DOS hornos con 200,000 ladrillos fiscales y muralla. A. Prat 74. 16-M.

ZINC Y COLUMNAS, TIJERALES para galpón, palos picadores leña véndense. Salvador 1920. 16-M.

ESCALERA COLISA COMPRO. — ofertas indicando medidas y demás datos. Estado 156. 16M

COMPRO ZINC USADO. SAZIE 2496. 17-M

VENDO LADRILLOS, MURALLA Y fiscal, arena y ripio. Ahumada 175. Casilla 1774. 21M

VENDO PLANCHAS DE ZINC Y latas para cierro, Monjitas 753.

GALPON FIERRO GALVANIZADO vendo. Rodolfo Phillippi 39.

PUERTAS DE FIERRO PARA boxes, véndese. Tratar: Huérfanos 769.

TAZA EXCUSADO, ESTANQUE 2 tiras cañón fierro fundido, usados, ocasión. Franklin 1458.

PUERTAS, MAMPARAS, GALErías y todo trabajo hace Fábrica Progreso. Sotomayor 37.

FIERRO FUNDIDO 0.20 KILO COMpro. San Diego 1245. 23—M

29.— Máquinas, motores, afines y accesorios (Compra-venta y composturas)

DE OCASION VENDO DOS DEScansos de rodamientos a bolitas. Marca S. K. F., tipo F. E. 19, sin uso, para transmisión de 3 1|4. Dirigirse a Pedro Garay C., Mulchén. 17-M

MAQUINA ESCRIBIR ROYAL, SIN uso vendo barata, edificio Banco Anglo, tercer piso, Oficina 15. 18M

MAQUINA CODO TAMAÑO GRANde, vendo. Matta 950. M-16

COMPRO TUPI DE FIERRO PARA carpintería Avenida Pizarro 2130. 16M

MOTOR ALTERNO 380 VOLTS, 1|2 caballo y Bicicleta Alcion, vendo ocasión. Santa Euvira 28, oriente.

VENDO MAQUINA FONDO, PRENsa, sierra, gancho para fabricación de chancho. Av. Rondizzoni 2060. M-17

CENTRIFUGAS, ROMANAS 1,200, 500, 300 kilos, vendo barato. Bulnes 216.

COMPRO PRENSAS DE MADERA para carpinteros. Maestranza 636. M-17

CIGUEÑA PARA ELEVAR QUIquientos kilos o más, compro. Vendo bigornia grande. Av. Miguel Claro 144.

¿DESEA ADQUIRIR MAQUINA SINger con $ 25 mensuales y aprender bordar? Acuda Independencia 334, enseñanza gratis. Recíbense trabajos de bordados, precios convenientes. Lo que necesite su máquina coser lo encontrará: Independencia N.o 334. 18-M

MAQUINARIAS PARA MINAS OCAsión compro. Casilla 3960. 17-M

CHANCADORAS, MOLINOS, COMpresoras aire, perforadoras, calderas, motores petróleo, vendo. Morandé 466, oficina 22. Hora 2 a 3. 17-M

TALADRO MECANICO VENDO San Diego 960. 17M

BIOGRAFOS MAQUINAS POWERS y Pathé, se venden de ocasión. San Pablo 1864. M-20

VENDO MAQUINA SINGER, PERfecto estado, cuadros al óleo, varios. Pedregal 14. M-18

EN GENERAL BUSTAMANTE 515 se compra una compresora de aire para automóviles, de ocasión y un extinguidor de incendio. Tratar de 9 a 10 A. M.

COMPOSTURAS MAQUINAS EScribir calculadoras, registradoras. Bandera 321.

OCASIONES: MAQUINAS ESCRIbir. Bandera 321.

SE VENDEN DOS MAQUINAS económicas modernas para fabricación de briquetas y ladrillos finos con facilidades. Tratar, Exposición 70. 17—M.

MOTOR ALTERNO 3 1|2 H. P., bomba centrífuga. Winches, decauville, rieles, calderos vende. Sotomayor 41.

MAQUINAS, UTILES, HERRAmientas, repuestos máquinas molino y agrícolas liquidamos por disolución de sociedad. Chacabuco 33 A. 18-M.

IMPRENTAS NUEVAS, VENDO DE ocasión prensa pedal 1|4 Mercurio, máquina perforar tipo madera, viñetas, adornos, galeras bronce. Bascuñán 457.

ARADOS, ARNEADORAS, CALDEros, correas, taladros, tornillos, vigornias, fraguas, fuelles, transmisiones, poleas, líquido. U. Americana 77. 17-M.

CUCHILLAS, SEPILLADORA, moldurera, tupí, serruchos. Pedro Oña 15.

30. — Muebles. (Compra-venta y composturas)

COMPRO MUEBLES, CATRES COLchones viejos, ropa caballero, pago bien. Delicias 3367. M-24

MUEBLES: OFRECEMOS, CUALquier estilo, precios muy ventajosos. Entrega inmediata, grandes facilidades de pago. Consulte nuestras condiciones, Fábrica Sociedad Nacional de Muebles y Maderas. Copiapó 1060. Entre Prat y San Diego. M-30

COMPRO MENAJES Y MUEBLES usados. San Diego 265. 19-M

MUEBLERIA "LA MODERNA". — Compro y vendo toda clase de muebles. Compro menajes de casa, San Diego 872. 4—Junio.

MUEBLES Y UTILES DE LAVANdería, se venden en General Urriola 650. 16-M.

VENDO LINDO JUEGO COMEDOR buena clase. San Pablo 2102. 17—M.

OCASION APARADOR, TRINCHES 350, sala 250, espejo 200. Delicias 465. 16-M.

DE OCASION VENDESE, AMOBLAdo comedor. Tratar: Rengifo 761.19M

OCASION: SILLA Y BAÑO GUAgua en 70. Santo Domingo 686. 16M

MUEBLES DORMITORIOS, COMEdores, salones, escritorios, variedad estilos y especialidad en coloniales. Precios bajísimos. Grandes facilidades de nago con entrega inmediata. Especialidad sillas desde 100 pesos docena. Venga consultarse. Fábrica Nacional de Muebles, Serrano 398. Junio 14

ESPEJO GRANDE, CANARIOS cantores, vendo. Moneda 3053, casa 11. M-16

OCASION: VENDO MUEBLES, SAlita, comedor, dormitorio para poca familia, comprador puede arrendar la misma casa, Dardignac 211, casa 6.

VENDO MEDIO AMOBLADO SALA estilo inglés, una alfombra, una lámpara de colgar, un reloj de pared un loro que habla, una mesita. Nataniel 862. M-17

MUEBLES PARA SALITA $ 300; peinador con mármol 120; catrecito de bronce $ 90; cómoda y veladores Moneda 2038.

MUEBLES, ADORNOS Y UTILES de casa, se venden por motivo de viaje. General Urriola 65. M-20

MOTIVO VIAJE SE VENDE MENAje casa cama turca, otra bronce respectivos colchones, trinche, etc., pieza baño funcionando poco uso compuesta, tina, bidet, lavatorio califont Vesuvius, varios de cocina. Rosales 1642, entre Dieciocho y Castro. 17-M

POR VIAJE A EUROPA REALIZO, muebles, útiles de casa, Agustinas 2007. 17M

POR VIAJE VENDO DORMITORIO 650, Salón, 250. Espejo cristal, marco dorado 1 m. 1.20 m. 350 todo casi nuevo. Ver toda hora. Excepto Domingo la tarde. Huérfanos 1480. Casa A.

MUEBLES COLONIALES CASA especialista. La London. Prat 353.

VENDO CATRE ANCHO, CORTINAS felpa, cocinita gas, amoblado salita, 21 de Mayo 843. M-15

VENDO LINDO ESPEJO SALON 3 metros. 21 Mayo 843. 17-M

MESA CORREDERAS Y SEIS SIllas roble americano, mesa redonda fija; amoblado dormitorio, y muchos otros muebles véndese. Gálvez 216.

DE OCASION VENDO CATRE Y CAma. San Pablo 1541. 17M

VENDO CATRE MESAS, TABLEro dibujo, escalera, plantas, maceteros, tejas usadas alfombra y varios. Chiloé 1495.

VENDO CATRE BRONCE, APArador. Romero 2892.

VENDO ROPERO ANTIGUO. VERgara 658.

VENDO BILLAR, MESA DE POCker y mesa escritorio, todo en buen estado. Chiloé 1143. 17—M

31. — Notificaciones judiciales

QUEDA SIN EFECTO LA LIBRETA condicional N.o 1,896 A., L. E. L. de la Suc. Providencia con la suma 172.40. —M

33.—Oficinas, locales y garages. (Ofrecidos y buscados)

ARRENDASE ALMACEN. DELIcias 337. Tratar: 335. 20—M.

ARRIENDASE LOCAL APROPIAdo instalación de cualquier fábrica o industria. Superficie 20x64. Verla 2 a 5. Santa Rosa 835. 16—M.

ALMACEN CON SUBTERRANEO muy comercial arriendo. Avenida Matta 616. 19—M.

DENTISTAS, EN VALPARAISO, Av. Francia 554, se arrienda oficina dental con 20 años de clientela. Mayores detalles, escribir a Aurelio Arriagada mismo domicilio. 16—M.

80 Y 100 PESOS ARRIENDASE LOcales para oficinas y pequeños talleres en Alameda 773. Tratar: Agustinas 1148. Of. 16. De 11-12 y 5-6. 16-M.

NECESITAMOS LOCAL PARA BOdega de vinos con caballerizas cerca estación. Escribir: J. A., Santa Elena 1018. 17-M.

$ 350 ALMACEN GRANDE CON habitación arriendo, Verlo: Compañía 1811.

LOCAL PARA TALLER, INDUStria, garage con piezas, doy en arriendo. San Ignacio 880.

LOCAL ESQUINA PARA TODO negocio, arriendo reducido. Catedral 1559. 17M

NECESITO CASITA CON LOCAL para negocio chico, entre Alameda y 10 de Julio para el 1.o de Junio. Dirigirse: a casilla 3262. M. D. 17M

SE ARRIENDAN LOCALES PARA negocio. Vicuña Mackenna 2. M-17

$ 250 ARRIENDASE ESPLENDIDO almacén comercial con habitaciones. Bascuñán 86.

TIENDA JUNTO GARAGE arriéndase Castro 72. Canon $ 250. 17-M.

ARRIENDASE AMPLIO LOCAL para negocio industria o bodega. Morandé 640.

34.—Operarios para fábricas, talleres, etc. (Pedidos y ofrecidos)

Tipógrafos

PRENSISTA COMPETENTE PARA Victoria, necesita Nueva York 67. 17-M

Carpinteros y Mueblistas

OFICIAL CARPINTERO DE BANco, oficial cerrajero, aprendiz pintor que sepa, necesítanse. Mapocho 3155.

NECESITO CARPINTERO MUEblista. Nataniel 525. 18-M

BANCOS CARPINTEROS, SARGENtos, prensas, etc., se compran en Román Díaz 53 o casilla 414. 18M

OFICIALES MUEBLISTAS ADElantados, buen jornal. Rogelio Ugarte 1215.

CARPINTEROS MUEBLISTAS NEcesito, Agustinas 2007. 17-M

NECESITO CARPINTEROS CONStrucción. Sierra Bella 1518. 17M

CARPINTERO PARA ENTABLADO necesito.. Paz 447. 17-M

GOTICO COMPETENTE NECESIto. A. Prat 1272. 17—M

SE NECESITA UN CARPINTERO mueblista. Calle Coquimbo 1242. 18—M

CARPINTEROS NECESITO. A. Prat 1272. 17—M

Sastres y Modistas

OFICIALES SASTRES EN SOBREtodos se necesitan en Talleres 5.o piso. Gath y Chaves. 16—M.

VESTONERA DE $ 50 A 60 GANArán. Maestranza 661. M-16

NECESITO BUENA AYUDANTA vestonera. Avenida La Paz 415. M-16

COSTURERA NECESITO, POR SEmanas o meses, para casa particular, bien competente en trajes de señoritas. Dieciocho 481. M-16

AYUDANTA VESTON NECESITO. Lira 1840. M-17

NECESITO AYUDANTE VESTOnera, Paz 1024. M-17

20 COSTURERAS MAESTRAS competentes en abrigos señora, necesitamos. Santo Domingo 1017.

NECESITO BUENAS COSTUREras para ropa blanca que hayan trabajado en Fábrica, pago buenos precios. 21 de Mayo 769. M-17

OPERARIAS COMPETENTES EN trajes de fantasía necesitamos. Estado 52. 17M

NECESITO AYUDANTA SASTRE que sepa embolsillar y ojalar, 5 a 8 pesos diarios, San Alfonso 1414.

NECESITO APRENDIZA SASTRE, adelantada, Lira 1172. 17M

BUENAS COSTURERAS SASTRE.— Copiapó N.o 1003. 17-M

COSTURERA COMPETENTE TRAjes señora. necesito. Sazié 1954, casa 9.

NECESITO AYUDANTAS COSTUreras. Merced 593.

BUENOS OPERARIOS Y COSTUreras sastres que sepan ojalar, necesito para el taller. Bandera 157. M-17

COSTURERA PUERTAS AFUERA necesito. Tratar de 1 a 3. San Antonio 170.

PALETOCERAS FALTAN BUENAS maestras y ayudantas, trabajo todo el año. Agustinas 853, altos.

NECESITO COSTURERAS VESTOnes. Avenida Paz 469. 17—M

NECESITO COSTURERA EN VEStones, Aldunate 1036. 17—M

NECESITO BUENAS COSTUREras sastres. Juan Vicuña 1458. 17—M.

OPERARIO VESTONERO NECESIto para trabajo fino. Delicias 2865.

BUENA COSTURERA SASTRE Y ayudanta adelantada necesito. Libertad 41.

NECESITO COSTURERAS Y aprendizas en vestones, Benavilla 1449. 17-M

COSTURERAS Y PALETOCERAS, competentes, necesito. Monjitas 556.

NECESITO AYUDANTAS VESTOneras. Aconcagua 1430.

NECESITO OPERARIAS EN FANtasía y sastre elegante, pago bien. Merced 390-A. 19—M

NECESITO COSTURERAS PARA pieles. San Diego 829.

JOVEN SIN PRETENSIONES, AYUdante cortador sastre se necesita, Merced 834.

NECESITO BUENA AYUDANTA para la moda. Estado 129.

PALETOCEROS NECESITANSE. Arturo Prat 178.

AYUDANTAS MODAS. DOCE FEbrero 50.

NECESITO JUAN PALMA, OFIcial sastre vestonero, le conviene. Tratar: Andes 2825, casa 3.

NECESITO URGENTE OFICIAL sastre vestonero, con casa y comida, se paga bien. Tratar hoy en Andes 2825, casa 3.

Zapateros

FABRICA DE CALZADO, SE NEcesita un rellenador de corcho y fijador de tapas "Goodyer". Lira 965. 17-M.

SACADOR PUNTERAS NECESITA. Dávila 945. 16M

SACADOR DE PUNTERAS NECEsito. San Ignacio 1182. M-16

NECESITO BUENOS PLANTILLEros y rematador a mano. Arturo Prat 1444. M-16

FABRICA CALZADO NECESITA perforadora, dobladora, maestra sección Envase. Chacabuco 554. 17-M

NECESITO COSEDOR PLANTIllero obra Luis XV. Arauco 978.

NECESITASE CALADORA Y ZAPAteros para preparar cortes. Fábrica de Calzado, Ricardo Santa Cruz 758.

NECESITASE BUEN ARMADOR de calzado inglés. San Francisco 1181.

Oficios Varios

MAESTRO DE FRAGUA CERRAjero necesito. Vicuña Mackenna 341. 19—M.

NECESITASE BUEN MAESTRO Jefe de fundición, Fontecilla 146. 16M

PELETERAS, MAQUINISTAS, COStureras, clavadoras y aprendizas, necesita La Peletería "Blanco Encalada", Delicias esquina Dieciocho. 27-M

MECANICO COMPETENTE SE ofrece para reparaciones de automóvil a domicilio, Concepción 1675. 18—M

BORDADORA MAQUINA NECESIto. Cóchrane 1101. M-16

RELOJEROS COMPETENTES NEcesita la Relojería Barcelona: Bandera 726. Pueden ganar cerca de mil pesos mensuales, según su competencia. Trabajo seguro. M-18

SOMBREREROS DE SEÑORA SE necesita. San Antonio 674. M-16

NECESITO MARGINADOR LITOgráfico, competente. Litografía Carmen 92. 17—M.

MECANICO COMPETENTE PARA máquinas de coser, necesitamos. Av. Italia 830. M-16

SE NECESITAN PELETERAS Y maquinista competentes se paga $ 10 diarios. Diez de Julio 475. M-16

RAYADOR COMPETENTE EN MAquinas de discos dobles, último sistema, necesita en Santo Domingo número 1645. 16M

NECESITO LIMADORES DE bronce. Erasmo Escala 3096. 17-M.

TONELERO COMPETENTE, NEcesito en Sta. Elena 1216. 18-M.

MECANICO AJUSTADOR FRANCES, trabajo de precisión desea ocupación. —L. D. — Casilla 2606. 16M

MARGINADORES PARA PRENSAS de cilindros y Minervas se necesitan imprenta Artes y Letras, Villavicencio 315. 16M

NECESITO BUEN MECANICO. — Juárez 746, casa 2. 16—M

SE NECESITA CAMISERAS DE nuevo. Independencia 1724. 16—M

MAESTRO COMPOSTURERO COMpetente, necesito. Matta 950. M-16

BORDADORAS A MAQUINA NECEsito. Santa Rosa 915. Casa 6. 16-M

ALBAÑILES COMPETENTES NEcesito para el Lunes y buenos oficiales, Agustinas 1564.

NECESITO PANADEROS APRENdices. Providencia 1304. M-19

JOYERO COMPETENTE NECESIto. San Diego 214.

BARNIZADOR NECESITO. — Vasquez 250.

PRENSISTA DE PEDAL NECESITA la Imprenta Cervantes, Agustinas 1354. Inútil presentarse si no es muy competente. 17M

HERRERO CARROCERO COMPEtente necesito. Andes N.o 2050. 17M

PINTORES NECESITO, PLACER esquina San Isidro.

SOMBREROS SEÑORA NECESITAmos. Compañía 2290.

MAESTROS TAPICEROS, NECESIto. Irarrázaval 431.

FUNDIDOR NECESITO. SAN Diego 1948. 17—M

TAPICEROS OFICIALES NECESIto. Prat 353. 17—M

NECESITO BUENA APARADORA. Sazié 2588. 17—M.

NECESITAMOS PANADEROS. Bascuñán Guerrero 1085. 17—M.

APARADORAS Y NIÑA SEPA HAcer forros necesitan. Nataniel 1029. 17M

PRENSISTA CILINDRO SE NECEsita. Santo Domingo 1177.

35.—Oficios y servicios diversos. (Pedidos y ofrecidos)

Chauffeurs

SE OFRECE CHAUFFEUR DE provincia para toda marca con muy buenos antecedentes. San Alfonso 21. M-16

CHAUFFEUR CASADO SE PREfiere sin familia. Buenas recomendaciones, necesito. Domeyko 2354.

Peluqueros

PELUQUERO NECESITO PARA entregarle taller con o sin herramienta. Victoria 969. 17-M

Cocineras

NIÑA PARA LA COCINA Y OTRA para cuidar niños, necesito. Maestranza 523. 16—M.

COCINERA NECESITO, BUENAS recomendaciones. Rengifo 769. 16-M.

NECESITO COCINERA PARA tres personas y niña para todo servicio en casa matrimonio sin niños. Tratar. Avenida España 327. 16—M.

COCINERA COCINA SENCILLA necesita casa extranjera. Rosas 2222. M-17

COCINERA CON RECOMENDACIOnes necesito casa extranjera. Vicuña Mackenna 656. M-16

NIÑA PARA LAS MESAS SE NEcesita en Amunátegui 1096. M. 16

COCINERA Y EMPLEADA COMEdor, buenos sueldos necesítase urgente. Avenida Seminario 350. M-16

NECESITO COCINERA. AGUSTInas 640. 17—M.

NECESITO EMPLEADA SEPA COcinar, buen sueldo. Cochrane 434. M-16

COCINERA COMPETENTE NECEsita familia extranjera, de cuatro personas. Siglo XX 263. 16-M.

NECESITO EMPLEADA DE COCIna. San Isidro 81.

NECESITO BUENA COCINERA. Sueldo 80 a 90 pesos. Escanilla 305. M-18

COCINERA Y SIRVIENTE DE mano, recomendada, necesito. Carrera 366. M-17

COCINERA NECESITO. SAN IGnacio 816. M-17

NECESITO EMPLEADA PARA servir comedor poca familia. Ejército 290. M-17

EMPLEADA SEPA COCINAR. SE necesita, buen sueldo, se paga carro. Padre Mariano 184. Providencia.

COCINERA COMPETENTE CON sin guagua, necesito. Agustinas 2680. M-17

COCINERAS Y NIÑAS PARA COmedor, necesito. Gálvez 16.

COCINERAS NECESITO LORD COchrane 195. 17-M

COCINERA RECOMENDADA, NECEsito. Lira 157. 17-M

COCINERA NECESITO. PUENTE 582.

NECESITO COCINERA, SAN ISIdro 228. 17-M.

COCINERA NECESITO, GALVEZ 149.

COCINERA COMPETENTE SE NEcesita para 1.o de Junio. A. Matta 75 B. 18M

COCINERA NECESITO BUEN Sueldo. Tratar: Rosas 1883. Casa 3.

COCINERA COMPETENTE NECEsita matrimonio solo. Santa Rosa 271.

NECESITASE COCINERA, SE PAga buen sueldo. Libertad 535. M-18

COCINERAS, COMEDOR, NECESIto. San Diego 206.

AYUDANTA DE COCINA NECESIto. San Alfonso 79.

COCINERA Y MUCHACHA NECESItanse. Buen sueldo. Manuel Rodríguez 153.

NECESITO COCINERA BUEN sueldo. Prat 1008, pensión.

COCINERA NECESITO. MATUCAna 34. 18-M.

NECESITANSE COCINERAS $ 60, comedores. Libertad 543. 17-M.

NECESITO COCINERA PUERTAS afuera. Nataniel 741.

Lavanderas

LAVANDERA CON RECOMENDAciones necesito, algunos días por semana. Rosas 2440. 17M

NECESITO UNA LAVANDERA con recomendación. Grajales 2350. M-17

APLANCHADORAS, LAVANDERAS necesito. Ricardo Santa Cruz 715.

LAVANDERA NECESITO. TRES pesos diarios y comida. Ejército 371.

LAVANDERIA SANTA INES, Agustinas 2206, necesita buenas lavanderas. M-18

LA ANTIGUA LAVANDERIA GEnovesa, Agustinas 668. Neesita urgentemente buenas camiseras, posticeras y lavanderas.

LAVANDERAS DESMANCHADORAS de ternos necesítanse. Trabajo permanente. Merced 770. 17-M

NECESITO LAVANDERA PARA lavar en casa. Pedregal 7.

NECESITO LAVANDERA APLANchadora doblez. Santo Domingo 522.

CAMISERAS Y LANVANDERAS, necesitamos. Lavandería, Merced 475. 17—M

LAVANDERAS NECESITA LAvandería Génova. Arturo Prat 161. 17—M

NECESITO LAVANDERA LAVANdería Eleuterio Ramírez N.o 1148. 17—M

LAVANDERA POR DIA NECESItase. San Miguel 55.

NECESITO APLANCHADORAS DE doblez. Brasil 119.

Mozos

MOZO PRACTICO EN BOTICA SE necesita en Santa Rosa 1398. M-17

NECESITO MOZO PARA BODEGA. Estado 50.

MOZO PARA EL COMEDOR DE buena presencia con muy buenos informes se necesita. Merced 711, tratar de 2 a 3.

MOZO CONOZCA ALGO ELECTRIcidad necesitamos. Fratelli Castagneto. Alameda 1497. M-17

MOZO SE NECESITA. DELICIAS 3129. M-18

NECESITO MOZO PARA LOS BIllares. Tratar en la tarde. Delicias 2632. 18—M.

MOZO PARA BOTICA SE NECESIta. Botica Francia. Estado 154.

MOZO ASEO Y MESA BIEN REcomendado, necesito, sueldo cien pesos. Dieciocho 552.

Niños

NIÑO DE 16 AÑOS PARA EL aseo, necesito. Castro 314. (Farmacia). M-1

NECESITO NIÑO UNOS 16 AÑO Maipú 6.

MUCHACHO PARA MANDADOS y aseo necesita "Sastrería Morales" Compañía 1029. Presentarse de 9 10.

NIÑO PARA MENSAJERO NECEsito, presentarse hoy. Ahumada 17

MUCHACHO ACTIVO PARA MANdados necesítase. Sueldo para empezar, ochenta pesos. Presentarse hoy. Recoleta 929.

MUCHACHO RECOMENDADO 1 años para aseo, mandados, necesítase. Moneda 840.

MUCHACHO PARA EL SERVICIO se necesita. Santo Domingo 1307. M-17

SE NECESITA NIÑO PARA MANdados. Santo Domingo 2559.

NIÑO PARA MANDADOS NECESIto. Cama adentro. San Diego 142.

NECESITO NIÑO DE 14 A 1 años, para ayudante de alma que entienda el ramo, exijo buena recomendaciones, de 1 a 3. Serrano 598.

SE NECESITA UN MUCHACHO Delicias 2477. 18-M.

Oficios y servicios varios

EMPLEADA DE MANO SE NECESIta. Mosqueto 564. 21-M

NIÑA SERIA BUENOS INFORMES para costuras y ayuda de la casa necesito. Santo Domingo 628. 16—M.

UN COSEDOR Y UN AYUDANTE en artículos de viaje necesito. Edison 3840, Lourdes. 17—M.

MUCHACHO PARA MOZO NECEsito. Catedral 3152. 16—M.

SE NECESITAN OFICIALES PAra concreto. Barrio Macul 3353. 16—M

NECESITO NIÑA COMEDOR, CINco personas. Sueldo $ 50. Avenida República 550. M-16

NECESITASE EMPLEADA JOVEN, para todo servicio con recomendaciones. Lira 310. 16M

CABALLEROS: OFRECESE SRA distinguida, secretaria, noras. — Libertad 132. 16—M

OFRECESE MATRIMONIO PARA el campo el llavero u otra, ella buena cocinera, con buenas recomendaciones, J. Ramírez. Correo Central. 16M

EMPLEADA PARA POCO SERVICIO con informes se necesita. Estados Unidos 216. 16M

APRENDICES MAYORES DE CAtorce años necesítanse, Fábrica de Fideos "Lucchetti", Santa Isabel número 0124. 17-M

NECESITO EMPLEADA PARA LA mano. Bulnes 531. 16—M

OFRECESE SRTA. JEFE TALLER sombreros, 11 años práctica. Dirigirse: A. R .Av. San Camilo 808. 16—M

EMPLEADA PARA LA MANO, para dos personas, Pío Nono 430.

VIUDA HONORABLE DE CIERTA edad ofrécese como dama de compañía o manejar casa aquí o fuera de Santiago. Referencias inmejorables. R. E. de F. Delicias 3990.

NIÑA PARA TODO SERVICIO NEcesito. García Reyes 333. Casa 12.

SEÑORA INDEPENDIENTE, BUEnas recomendaciones, Administraría negocios decentes. Prat 248.

PRECISO NIÑA DE 14 A 15 AÑOS. Santo Domingo 1566.

AYUDANTE PASTELERO NECESItase. San Francisco 258.

CHIQUILLONA CAMA ADENTRO afuera necesito. Sama 1554.

NECESITO PICADORES DE LEÑA. Avenida La Paz 418. M-17

SE NECESITA UNA EMPLEADA para dos personas que sepa cocinar. Calle Paz 959.

EMPLEADA DE MANO, NECESItase. Sazié 2345. M-17

NECESITO UNA PERSONA QUE sea competente para sacar leche — Lord Cochrane N.o 645.

SE NECESITA UNA ARPISTA AV. Centenario esquina de Quitrala número 7999. Carro adentro. 17-M

NECESITO BUENA VENDEDORA para paquetería. Estado 129.

JOVEN ENTIENDA CARNICERIA. Brasil 92.

EMPLEADA NECESITO. CUETO 852. 17-M.

NECESITASE AYUDANTE MESOnera, Av. Matta 1302. 17—M

NECESITO EMPLEADA BIEN REcomendada y muy ágil para todo servicio de dos personas y lavar ropa guagua. Sueldo $ 60. Chiloé 1636. 17—M

PINTOR ARTISTICO BUSCANDO trabajo encería u otro. R. Casilla 1717. 19—M

EMPLEADA PARA CUIDAR GUAgua, con muy buenas recomendaciones, necesítase, en Agustinas 1535. 17—M

INSPECTOR DE GONDOLAS SE necesita, inútil presentarse sin buenas recomendaciones. Olivares 1648. M-17

EMPLEADA PARA EL COMEDOR necesito en Ejército 290. Sueldo 50 pesos. 18-M

NECESITO EMPLEADA PARA LA cocina, que sepa su oficio; buen sueldo. Providencia 2163, de 1 a 3 P. M.

NIÑERA NECESITA COMPAÑIA 2030.

NIÑERA PARA UNA GUAGUA SE paga buen sueldo. A. Matta 75 R. 18-M

PERSONA COMPETENTE FABRIcación jabón, quiera enseñar, necesítase: prefiérese operario práctico. — Escribir: A. Figueroa. Casilla 2720.

NECESITO EMPLEADA TODO SERvicio. 40 pesos. Lira 949. 17M

NECESITO PICADORES DE LEÑA. Gay 2823. 17M

NIÑA PARA LA COCINA NECESIto. $ 60. San Isidro 319.

NECESITASE NIÑA PARA PIEZAS. Pensión extranjera. Serrano 311.

OFRECESE NIÑA PARA TODO servicio a matrimonio solo. Serrano 96.

APRENDIZAS FLORISTAS NECEsito. Chacabuco 221.

Remate del Menaje de Casa

DEL SEÑOR OSCAR CIFUENTES ALAMOS

POR AUSENTARSE DE LA CAPITAL

202-SERRANO-202

EL LUNES 17, A LAS 2 P. M.

—¡ HAY !—

SALON.—Autopiano Howard con sesenta piezas, **Amoblado Salón** dorado estilo Luis XVI Bergere; Vitrina dorada funeaux, pedestales, mesa con mármol, de Carrara morados, figuras de mármol, jarrones japoneses; Lindos floreros de porcelana, cuadros y alfombra de centro.

ESCRITORIO.—Escritorio Ministro de **Caoba**, Amoblado tapizado en cuero, estantes para Biblioteca, Libros, tintero de plaqué, choapinos, **sillón de tornillo, Roble Americano, bustos de Bronce,** mesita para máquina, Máquina Centro **"IDEAL"**, Estufa, Reloj, cuadros, **prensa copiar,** Centro de Alfombra, par de columnas con incrustaciones de nácar, etc.

COMEDOR.—Lindo amoblado de Comedor compuesto de: **aparador, trinche y Vitrina** con espejos y aplicaciones de Bronces, mesa de extensión de 3 tablas, doce sillas, **Amoblado Chesterfield, Rica Vitrola Thalia,** discos, Reloj de colgar, **servicio de mesa** semi-porcelana, **servicio de Cristalería,** Cuchillería, servicio de té de plaqué en estuche, Jardinera de plaqué y Cristal, tinteros ídem, alcuzas, jarros para agua, porcelana de plaqué, Crista; carpeta, manteles, servilletas, Bandejas de plaqué, gobelinos, cuadros, etc., etc.

I DORMITORIO.—Lindo amoblado lujo Luis XVI, color Gris Perla, compuesto de Ropero 2 cuerpos, Chiffonier, toilette con tres lunas, marquesa de 2 plazas, dos Veladores, gran diván con cojines y juncos, y mesa de centro, con cubierta de cristales y espejos Biselados; **Colchón de Lana y Crin,** Choapino, cortinaje, Espejo marco de plaqué, etc.

II DORMITORIOS.—Amoblado Estilo Luis XVI compuesto de **Ropero de tres cuerpos, chiffonier, toilette con 3 espejos, 2 Veladores** con marquetería, cristales y Espejos, Sofá y dos sillones tapizados en seda, par de catres gemelos de Bronce, colchones de Lana, mesita de centro, servicio Lavatorio de plaqué, botellas de velador, lamparitas, Banquetas tapizadas, centro de alfombra, etc.

III DORMITORIO.—Lindo Amoblado de Nogal francés, compuesto de Rofero de dos cuerpos con dos Lunas, chiffonier, toilette, de dos espejos, marquesa de plaza y media y dos veladores con mármoles plomos, Colchón de Lana, amoblado de Asiento curvo, Lamparitas, etc.

IV DORMITORIO.—Amoblado Luis XVI de dos cuerpos color Claro con marqueterías y aplicaciones de Bronce compuesto de Ropero, chiffonier, Toilette, dos veladores con cubierta de cristal y espejos Bisete; Marquesa de Bronce, colchón de Lana, diván, etc.

HALL.—Amoblado estilo Morris, de mimbre, compuesto de un sofá, seis sillones y mesa cubierta de madera; Paragüero de asiento, pedestales, plantas, **dos Bancas para jardín,** dos sofás tapizados en pergamoid, Largos, cudros; tiras, alfombras para escala, etc.

A LA VISTA DESDE HOY, DE 10 1|2 A 12 1|2 Y DE 2 A SEIS Y MEDIA.

HUGO ANTOLINI.

SAN ANTONIO 74, CASILLA 534

FERIA

Eduardo Rodríguez & Cía.

Calle Exposición esq. de Antofagasta

GRAN FERIA

EL MARTES 18

A LA 1 P. M. EN PUNTO
REMATAREMOS:

YEGUAS CHILENAS FINAS PURAS

DEL CRIADERO "LOS BRONCES" (DOÑIHUE)

DEL SEÑOR DIEGO VIAL GUZMAN

UN LOTE ESPECIAL DE 10 YEGUAS CHILENAS PURAS INSCRITAS, algunas premiadas, todas nuevas, de 4 a 6 años, en muy buen estado, hijas de padres y madres premiados, TODAS SE VENDERAN CON SU PEDIGREE.

VAQUILLAS HOLANDESAS

DEL FUNDO "EL MAITEN" (LOS GUINDOS)

DEL SEÑOR HERNAN CORTINEZ

25 VAQUILLAS HOLANDESAS, algunas de preñez avanzada, de muy buena clase y procedencia lechera, hijas de vacas escogidas que dan 15 y 20 litros de leche al día y de toros Holandeses, uno del Criadero "Valparaíso" y otro de "La Martona", Argentina. Recomendamos especialmente estas vaquillas por ser de primera clase para lechería.

GANADO GORDO PARA MATADERO LLEGADO DE OSORNO, PUA, TRAIGUEN, RENAICO, etc.

VACAS, BUEYES, NOVILLOS Y LECHONES GORDOS de los puntos indicados.

GANADO PARA ENGORDA LLEGADO DE COLINA, CASABLANCA, MELIPILLA, PUENTE ALTO, etc.

40 BUEYES DE TRABAJO en buen estado. 70 NOVILLOS de 2 y 3 años, a media gordura. 86 VACAS mestizas delgadas y sanas. Vaquillas Durham algunas preñadas.

LLEGADOS DE ROSARIO.—25 CHANCHOS GORDOS DE RAZA DURCC-JERSEY (Castrados) de muy buena clase, pelo alazán.

DE OTRAS PROCEDENCIAS. — VACAS PARIDAS de ternero chico. CABALLARES de silla, tiro y arado. 1 Caballo mulato "Chercán", diestro de Paperchase, mestizo de carrera.

10 CABALLARES PERCHERONES y 15 caballos de silla patrón, llegados Puente Alto.

1 **PAREJA YEGUAS MULATAS,** garantidas diestras de coche.

EMPLEADA PARA COMEDOR CON recomendaciones, necesita. Villavicencio 315.

EMPLEADA PARA ASEOS Y SERvicio, mano, necesito. Buen sueldo y espectativas aprender enfermera. Sanatorio. Avenida Matta 586. 17—M

NOCHERO JOVEN NECESITO. — San Alfonso 79.

NECESITO EMPLEADA RESTAUrant. Salas 280. 17-M

SE NECESITA UNA EMPLEADA. San Diego 1341. 17—M

NIÑITA DE 11 A 13 AÑOS PARA cuidar niñita necesito. Cochrane 750

SE NECESITA NIÑA PARA QUEhaceres de casa matrimonio solo Cochrane 750.

EMPLEADA NECESITO. POCA FAmilia. Dávila 940. 16—M

COCINERAS, NIÑERAS, TODA Clase servidumbres acude diariamente a "La Veloz", oficina Principal, Delicias 842. García Reyes 25. — Sucursal. 16M

CHANCHERIA BARCELONA SE necesita un hombre o joven formal con carnet y recomendación. San Diego 1296. M-16

NECESITO ENJUNCADOR. SAN Diego 1671. M-16

SIRVIENTE DE MANO, CON REcomendaciones, se necesita en Monjitas 639. Presentarse de 11 a 3 P. M. M-17

NIÑO JOVEN 14 A 16 AÑOS CON práctica almacén abarrotes, necesito con buenas recomendaciones. Pinto 1394. M-16

CUIDADORA PARA NIÑO DOS años, buen sueldo. Vergara 541, en la tarde. 16M

EN LA ESCUELA DE APLICAción de Infantería de San Bernardo se contrata personal para el Regimiento Magallanes. Requisitos: Licenciado del Ejército con muy buena conducta. Soltero. Buena salud. Conocimientos generales de 1.er año de humanidades. M-17

EMPLEADO NECESITO. CUETO 852. M-16

NECESITO EMPLEADA PARA LA cocina. Libertad 78 A. M-16

NECESITO RUEDERO, RAMIREZ 36 A. 16—M

36.—Pensión en familia

EN CASA FAMILIA HONORABLE, sin pensionistas, encontrará pieza, baño y pensión caballero solo, prefiriéndose extranjero. Referencias: M. B. de M., Casilla 2612. M-17

FAMILIA OFRECE PIEZA, PENsión. Bulnes 30. 30-M.

FAMILIA OFRECE PIEZAS CAlle, interior, pensión. Maestranza 154. 16—M.

MATRIMONIOS O CABALLEROS: Linda pieza balcón, con o sin muebles, buena comida, casa familia. Villavicencio 62. M-16

FAMILIA OFRECE PIEZA AMOblada y departamento con pensión, matrimonios o caballeros. Catedral 3119. 16—M.

EN CASA HONORABLE ARRIENdase piezas con pensión. Olivares 1652. M-17

[illegible] **ARRIENDA PIEZA, pen**[illegible] Serrano 211. 16—M

HERMOSA PIEZA DOS PERSONAS pension familia. Precio módico. — Libertad 132. 16—M

CASA FAMILIA ARRIENDASE magníficas piezas y pensión. Vicuña Mackenna 341 (altos). M-18

ARRIENDO PIEZA DEPARTAMENto con pensión, casa familia. Rosas N.o 1685. 17-M

PIEZA Y PENSION EN CASA BAjos, sin pensionistas, necesita joven honorable. Casilla 6024. 17-M

FAMILIA OFRECE PIEZA BALcón. Pensión. Compañía 2519.

CASA FAMILIA HONORABLE, pleno centro, ofrece lindas piezas con excelente pensión. También pensión mesa. Moneda 840. M-17

FAMILIA ARRIENDA LINDAS piezas con buena pensión. Serrano 79.

SEÑORA DESEA PENSION CASA familia honorable. Santa Rosa 34.

FAMILIA ESPAÑOLA ARRIENDA pieza con pensión a matrimonio o caballero. Libertad 41.

FAMILIA EXTRANJERA SIN pensionistas, arrienda una, dos piezas con pensión. Molina 38.

LINDA PIEZA, ESPLENDIDA COmida familia. Miraflores 124.

Vacas y Vaquillas Holandesas

CON CONTROL LECHERO REGISTRADO POR LA SOC. NAC. DE AGRICULTURA

VENTA TOTAL DE ESTE ESPLENDIDO GANADO, POR ARRIENDO

DEL FUNDO "SAN LUIS" (CHICUREO), DEL SEÑOR RODOLFO RAURICH

Se Rematarán

EL VIERNES

28 de Mayo

A LAS 2 P. M.

VENDRAN:

22 **VACAS HOLANDESAS** excepcionales en clase, calidad y producción lechera, todas en plena producción, ninguna mayor de 7 años, sanas de sus cuartos y con su PRODUCCION LECHERA CONTROLADA POR LA SOCIEDAD NACIONAL DE AGRICULTURA, y que dan 20, 25 y 31 litros de leche al día.

En este lote vienen las vacas CONSUELDA III, hija de la vaca Consuelda I, champión en 1921 con 36 litros de leche en un día, y de toro importado de Estados Unidos; la vaca GAVIOTA, que ha dado 20 litros de leche durante 9 meses consecutivos; La ENNA, LA ESPUMA, LA CORDILLERA, LA JUSTICIA, que de primer parto dió hasta 24 litros de leche en un día.

25 **VAQUILLAS HOLANDESAS** de 2 y 3 años, hijas de las vacas anteriores y del toro fino FAGUS, éste hijo de importado y de la vaca JOVITA, del Criadero del señor Félix A. Solar; las vaquillas de 3 años, están preñadas avanzadas, son sobresalientes en su desarrollo y clase y se garantiza que de primer parto darán 15 litros de leche, pues hay comprobante que hermanas recién paridas y que vienen a la venta están dando esta producción.

1 **TORO HOLANDES FINO "FAGUS"** hijo de BLACK HORE GIANT importado de Estados Unidos y de la vaca GAVIOTA.

2 **TORITOS HOLANDESES** de gran sangre, hijos de Fagus y de las vacas Gaviota y Farándula, las dos de más de 5,000 litros de leche en 300 días.

Recomendamos este lote en liquidación por su excepcional calidad y que jamás su dueño habría liquidado sino fuera por causas especiales ya conocidas, que le obligan a abandonar Chicureo.

NOTA.—En nuestro poder, certificados y control lechero de todas las vacas registrado por la Sociedad Nacional de Agricultura, pedigrees y fotografías.

El ganado estará a la vista del público en nuestra Feria, calle Exposición esquina de Antofagasta, desde el 25 al 28 de Mayo, para que lo vean lecharse todos los días.

EDUARDO RODRIGUEZ & Cía.

OFICINA: HUERFANOS N.o 1260

SE ARRIENDA PIEZA CON O SIN pensión a persona sola. Andes 2421.

38.—Préstamos e hipotecas

$ 10,000, 20,000, 30,000, 40,000 LIStos para primeras hipotecas .Oficina Jaramillo Arteaga, Bandera 236. 16—M.

DINERO NECESITAMOS, BUEN interés. Garantía sitios y edificaciones. Oficina General de Construcciones: — Bandera 441. 16M

5,000, 10,000, 15,000 Y 20,000 PESOS préstanse en primera o segunda hipoteca sobre propiedades urbanas. — Moisanves. Morandé 291 oficina 63. De 4 a 6 P. M.

DINERO FACILITO SOBRE HIPOteca, interés, 9 o|o anual. Daniel Laurel. — Huérfanos 1235. 17-M

DINERO A BAJO INTERES, FACIlito, sobre hipotecas. Julio Pelissier. Morandé 283. 18M

DINERO ANTICIPA CONSIGNACIOnes máquinas escribir, muebles. Bandera 321.

60 MIL PESOS NECESITO EN 1.a hipoteca, pago 18 por ciento propiedad central. Correo 7, casilla 7027. F. Boncelli.

10 MIL PESOS NECESITO EN 1.a hipoteca, propiedad en Avenida Subercaseaux, pago intereses el 18 por ciento, propiedad valor 40 mil pesos. Correo 7. Casilla N.o 7027. F. Boncelli.

70,000, NECESITO, PRIMERA HIpoteca, pago 18 o|o, propiedad dá 2,100 mensuales. Anabalón. Galería Alessandri 12-A.

3,000. NECESITO SEGUNDA HIPOteca Anabalón, Galería Alessandri 12-A.

40.—Profesionales

ZURCIDOS INVISIBLES: Notable zurcidor japonés. Especialidad única. Especialidad en viraduras. Transformaciones perfectas. San Diego 228. Teléfono 667. No confundirlo. Se evitará molestias. Señal: letrero luminoso. 30—Mayo

DIVORCIOS, NULIDADES DE MAtrimonios, posesiones efectivas, quiebras, convenios comerciales, cobranzas de cheques, letras, juicios criminales y toda tramitación legal atiende diariamente el abogado Jaramillo Arteaga anticipando fondos según convenio. Consultas, Bandera 236. 17—M.

ZURCIDOS INVISIBLES. MARIA Orrego. Maestranza 661. M-24

CONDOR 1158, CASA ANTIGUA, única especialidad zurcidos invisibles. Jersey, viraduras, hechuras. — Transformaciones. Junio 14

FANNY SANCHEZ, MASAJES MEdicos y facil a domicilio. Bulnes 138. 18-M

41.—Prendas de vestir

TRAJES SEÑORITAS, NIÑITAS, niñitos abrigos, sombreros, vendo. Manuel Rodríguez 757. 16-M.

ABRIGOS Y TERNOS DE OCAsión de todas medidas, colores y corte de moda vende con facilidades de pago "La Cantábrica". Esmeralda 863, entre 21 de Mayo y San Antonio. 10—Junio.

VENDO LINDOS ABRIGOS FELpa, seda piel trajes elegantes, todos últimos modelos. Rosas 1685. M-16

ABRIGO LARGO PIEL, TOPO ITAliano lindísimo, vendo. menos de la mitad su valor. Erasmo Escala 2015.

VENDO SOBRETODO NEGRO, FLAmante, trajes de señora. Pedregal 14.

SE VENDE UN ABRIGO DE NUtria, de ocasión, y 2 lámparas grandes, eléctricas, de cristal. San Francisco 158.

42.—Personas buscadas

NECESITO A GIL ZAPATA PARA trabajo. Martínez de Rozas 3867. M-17

REMATES DE PRENDAS DE PLAZO VENCIDO

El Lunes 17 de Mayo, a las 9.30 A. M., el martillero señor Tagle V., rematará en la **Casa de Préstamos LA SAN MIGUEL, calle San Diego N.o 2118,** las prendas no rescatadas y comprendidas entre los números 16,535 a 17,132 y 52,886 a 54,223.

Hay: catres, colchones, ternos, calzado, ropa interior y de cama, ponchos, etc.

El Lunes 17 de Mayo, a las 10.30 A. M., el martillero señor Tagle V. rematará en la **Casa de Préstamos EL AGUILA, calle San Diego N.o 460,** las prendas no rescatadas y comprendidas entre los números 66,051 a 7,072.

Hay: maletas cuero, plaquées, pieles, sobretodos, victrolas, cortinas, joyas.

El Lunes 17 de Mayo, a las 2 P. M., el martillero señor Balmaceda, rematará en la **Casa de Préstamos LA SANTA LUCIA, Avenida Delicias N.o 307,** las prendas no rescatadas y comprendidas entre los números 94,311 a 95,015.

Hay: victrolas, plaquées, manteles, cortinas, jarrones loza, piano, joyas, etc.

El Lunes 17 de Mayo, a las 3 P. M., el martillero señor Patiño, rematará en la **Casa de Préstamos LA PEDRO DE VALDIVIA, Avenida Irarrázaval N.o 3078,** las prendas no rescatadas y comprendidas entre los números 7,110 a 9,691 y 23,387 a 26,220.

Hay: cortes de casimir, manteles rebozos, sillas montar, máquinas coser ternos.

El Lunes 17 de Mayo, a las 4 P. M., el martillero señor Rivas, rematará en la **Casa de Préstamos LA VALPARAISO, calle Maestranza N.o 392,** las prendas no rescatadas y comprendidas entre los números 16,126 a 16,606 y 1,602 a 62,585.

Hay: cortes casimir, manteles, muebles, sillas Viena, ternos, calzado, joyas.

Las prendas estarán a la vista desde dos horas antes del remate.

PAGO AL CONTADO.

EL INSPECTOR.

Remate

DE 14 CABALLOS EXCLUIDOS DEL SERVICIO DEL EJERCITO

Lunes 17 del presente, a las 11 de la mañana

EN EL CUARTEL DEL REGIMIENTO MATURANA
— SANTA ROSA —

Víctor Araya L.,
Martillero de Hacienda

Pago al contado.

A la vista el día del remate desde las 9 A. M.

Remate

El 18 de Mayo, a las 3 de la tarde

tendrá lugar, ante el señor Juez del Cuarto Juzgado Civil de ésta, el remate del fundo "SANTA ELENA", ubicado en el departamento de Melipilla.

Mínimum $ 366 mil 566,66

que se pagará: reconociendo el subastador tres deudas a favor de la Caja Hipotecaria por un total de $ 260,000, y el saldo al contado.

Más bases y antecedentes en la Secretaría del Juzgado, juicio Dreyse con León.

VICTOR REBUSSIONE, SE LE NEcesita para un asunto que le interesa. Matta 135.

SE ENCARGA A LA PERSONA que tenga conocimiento de un anciano perdido el Domingo 9, viste ropa negra, avise: Fresia 2710, se gratificará. 17-M.

43.—Profesionales pedidos y ofrecidos

FARMACEUTICO NECESITO puerto Chañaral Casa, comida, buen sueldo. Tratar: Diez de Julio 229. 16-M

FARMACEUTICO BIEN PRACTICO como interesado, necesito. Tratar en Castro 314, Farmacia Chamis, de 11 a 1. M-16

FARMACEUTICA NECESITO, CON buenas referencias, trabajo seis horas. Dirigirse indicando pretensiones, sueldo. Casilla 274. 17M

FARMACEUTICA CON PRACTICA se ofrece. Dávila 740. 17-M

FARMACEUTICA NECESITO. Bascuñán 1301. 17—M

45.—Rodados, accesorios y caballos. (Compra y venta)

COCHE AMERICANO, PARTICUlar, vendo. Av. Viel 1054. 16—M.

COCHE MAYCAB, SEIS PERSOnas, vendo. Av. Viel 1054. 16—M.

VICTORIA PARTICULAR, VENDO Av. Viel 1054. 16—M.

CARRETONES PANADEROS COMpro. Carrascal 4678. 17-M.

VENDO CARRETELA DE OCASION Romero 2566. 16M

VENDO BUENA CARRETELA Aperada. Maestranza 1562. 16M

COMPRO CARRETELA Y COCHE liviano para campo. Casilla 13232. Correo 15. M-17

REGALO COCHECITO CAMPO 4 ruedas, importado. Ejército 766.

VENDO SILLA INGLESA APERAda, de ocasión. Washington 1339.

PAREJAS ARNESES, VICTORIA, vendo Sotomayor 119.

CABALLOS GRANDES DE TIRO, vende Avenida Valdivieso, lado Fábrica Paños.

SE CORTAN Y TIÑEN Y SE transforman toda clase de pieles. Precios muy bajos. Av. Matta 1410

VENDO, PERMUTO MAGNIFICO Break, cochecito, carretela. De la Barra 459.

CABALLOS SANOS NUEVOS. VAqueros garantidos, necesito. Mapocho 2710.

47.—Servicios y cosas útiles para familias

ONDULACION MARCEL DURAble 2.50. San Diego 944. 29—M.

¡GRAN MODA¡ RIBETES DE MEtal para sombreros y trajes vende por menor y mayor Galería San Carlos 1. (Por Merced, Sombrerería). 10—Junio.

A CUARENTA CENTAVOS OFREcemos dibujos para cojines y choapinos. A dos pesos maquinitas bordadoras. Galería San Carlos 1 (por Merced). A.

REMATE

EL 28 DE MAYO PROXIMO A LAS 3 P. M.

En el 5.o Juzgado Civil de esta ciudad se rematará la propiedad

ARTURO PRAT 1219-1223

por el

MINIMUM DE $ 52,400

al contado.

Bases y antecedentes en dicho Juzgado, juicio Raab Augusto con Balharry Benjamín.

EL TATTERSALL

En la FERIA que se efectuará

EL LUNES 17

entre otros lotes de ganado gordo y para engorda

SE REMATARA:

NOVILLOS GORDOS llegados de Temuco, **Mulchén y Chillán.**

VACAS GORDAS llegadas de Freire, Mulchén, **Sagllúe y Rosario.**

BUEYES GORDOS llegados de Vilcún, Victo**ria y Chillán.**

60 VACAS CHILENAS ESPECIALES para engorda, llegadas de Lautaro, Hacienda **Quintrilpe.**

18 MACHOS Y HEMBRAS llegadas de Lau**taro.**

VACAS PARIDAS llegadas de Victoria.

EL GERENTE.

Feria Santa Rosa

DE LA SOCIEDAD "EL TATTERSALL" — PARA CERDOS Y CORDEROS

Santa Rosa 2250 — Estación San Diego — Teléf 17, San Miguel

REMATE LOS MARTES, A LAS 2 P. M.
VENTAS EN PRIVADO: Diariamente, con orden del dueño.

PARA LA FERIA DEL MARTES 18:

Tenemos CERDOS GORDOS Y PARA ENGORDA y 351 ovejas GORDAS llegadas de Cura Cautín, además un carro de cerdos gordos de San Fernando.

ANUNCIO: 1 carro de cerdos gordos de Rapelco; 35 cerdos gordos de San Fernando. 60 cerdos muy gordos de Marruecos.

VENTAJOSO REMATE

EL 27 DE MAYO, A LAS 3 P. M., se rematarán en el estudio del abogado don **Guillermo Rossel, Huérfanos 1221,** las siguientes propiedades:

CATEDRAL N.o 2489 esquina. Esta casa habitación está recién refaccionada; tiene nueve (9) departamentos, cocina, dependencias y garage y toda clase de servicios.

SE SUBASTARA POR EL BAJO MINIMUM DE $ 103,500

CATEDRAL N.o 2487. Casa habitación recién refaccionada con nueve departamentos y dependencias y toda clase de servicios.

SE REMATARA POR EL BAJO MINIMUM DE $ 84,500

Ambas tienen deuda hipotecaria.

El precio se pagará con la mitad al contado y el saldo a seis meses plazo. con más el interés del 8 por ciento anual.

Bases y antecedentes en el estudio del señor **ROSSEL.**

REMATE

LA SOCIEDAD LAILHACAR Hnos. sacará a remate público la propiedad de la

Calle PLACER N.° 792

esquina con la Plazuela de la Estación San Diego, de esta ciudad, ante el Notario don Abraham del Río, Agustinas 1330, el 19 de Mayo, a las 5.30 P. M.

La propiedad mide 3,700 metros y tiene galpones y grandes bodegas. Se presta para una gran industria.

MINIMUM: 160,000 PESOS

El pago se hará reconociendo una deuda hipotecaria por 40,000 pesos, que vence el 10 de Agosto del presente año; el saldo, mitad al contado y mitad a un año con el 8 por ciento de interés anual.

Bases y antecedentes en la Notaría indicada.

REMATE IMPORTANTE

CHALET EN LOS LEONES

En el estudio de los abogados Claro y Cía., Morandé N.o 231 y ante el notario don Abraham del Río se rematará mañana a las 5 P. M. la propiedad ubicada en la Avenida San Luis N.o 172. Los Leones, que consta de cerca de 1,900 metros cuadrados de terreno, con derechos de agua y un espléndido chalet, por el mínimum de

Ciento cincuenta y cinco mil pesos

con facilidades de pago.

Bases y antecedentes en el estudio indicado.

La propiedad puede visitarse a cualquiera hora.

DE OCASION VENDO LINDOS mantones de Manila. Maipú 652.— Rrealizo echarpes seda por ocho días. 18—M.

PESTAÑAS POSTIZAS PARA CAlle. Rosas 1615. Casa 12

TEJEDORAS LANA PARTIDA TOdos colores. $ 50 kilo. Alameda 862. 18-M

PIELES CURTEN, CONFECCIONAN antiguo taller. Agustinas 2005. Entre Brasil y Cienfuegos. 20-M

SEÑORAS Y SEÑORITAS: USTED este Invierno quiere librarse, no querer morir de frío, consulte a Carlos Hinzpeter, quien curará a usted radicalmente, recetando que mande a transformar sus pieles y le ofrece los hermosos y elegantes abrigos de pieles, según los últimos modelos europeos y transformaciones en toda clase de pieles, se limpian y se curten toda clase de cueros y tratado con el mismo dueño, cortador diplomado en Leipzig, Europa. — Carlos Hinzpeter. Peletería Internacional.— San Isidro 97.

SEÑORITAS: CORTANSE TRAJES, Entréganse probados, hilvanados por $ 7. Cortador Europeo. Amunátegui 739

SEÑORAS, SEÑORITAS Y MODIStas ,para sombreros elegantes y de última moda, prefieran siempre "El Fénix". Alameda 2546.

"EL FENIX". RECIBE MEDIDAS y transformaciones de sombreros señoras, por los últimos modelos. Alameda 2546.

52.— Socios capitalistas e industriales. (Pedidos y ofrecidos

BUSCO CAPITALISTA QUE TENga 25,000 o una góndola nueva. [illegible] S., Alameda 280.

NECESITASE SOCIO CON CAPITAL o véndese taller tipográfico con clientela. Independencia 446.